ПРОЛЕТАРИИ ВСЕХ СТРАН, СОЕДИНЯЙТЕСЬ!

ТИХООКЕАНСКАЯ ЗВЕЗДА

ЕЖЕДНЕВНАЯ ГАЗЕТА ДАЛЬНЕВОСТОЧНОГО КРАЕВОГО КОМИТЕТА ВКП(б), КРАЙИСПОЛКОМА и КРАЙСОВПРОФА

14 апреля 1931 г. № 82 (1764).

17 АПРЕЛЯ—ГОДОВЩИНА ЛЕНСКОГО РАССТРЕЛА

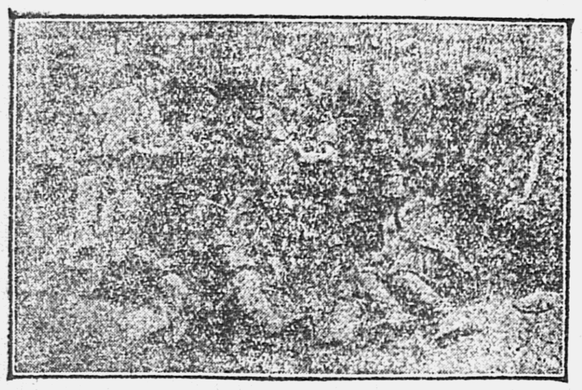

Заседание стачечного комитета Ленских приисков

СТРОЕТЕЛЬСТВО— ПОД КОНТРОЛЬ МАСС

В свете крупнейших хозяйственно-политических задач, стоящих перед краем, исключительно важное значение приобретают сейчас вопросы капитального строительства сельского хозяйства. Край должен, как минимум, освоить в этом году 26 миллионов рублей, предназначенных для строительства зерновых и животноводческих совхозов. Успешное осуществление этой грандиозной программы строительства является одним из решающих участков в разрешении проблемы животноводства, успешного проведения красноармейского переселения и ускорения темпов реконструкции всего сельского хозяйства края.

Только при условии совместных действий всех организаций, строительная программа этого года может и будет осуществлена полностью и своевременно.

Строительные работы должны быть организованы таким образом, чтобы они, прежде всего, обеспечили качество строительства, стандартизацию его, всемерное сокращение сил и средств, максимальное применение местных дешевых строительных материалов и максимально возможное сокращение сроков строительства. В этом — гвоздь всего вопроса. С теми, кто не понимает или не хочет понять этой простой истины, этой основы основ всего строительства, надо беспощадно бороться.

Несмотря на всю важность и ответственность этой задачи, подготовительные работы к строительству проходят крайне плохо и на отдельных участках угрожают срывом. К сегодняшнему дню план строительства выполнен только на 7 процентов. Это положение об'ясняется прежде всего тем, что Дальсельстрой не взял нужных ударных темпов, не перестроил свой аппарат на действительно оперативные методы работы, не сумел своевременно и верно расставить свои силы на строительных участках, не имеет конкретных производственных планов и смет, надеясь на оппортунистический самотек, на стихийность.

Большую тревогу внушает положение со стройматериалами. Их наличие не удовлетворяет и 10 процентов потребности строительства. В этом вопросе в ближайшие же дни надо добиться получения твердых реальных контингентов лесоматериалов, обратив особое внимание на максимальную мобилизацию местных ресурсов. Надо также твердо помнить, что прибегать к употреблению железа в строительстве нужно в исключительных случаях. Железо, где это только возможно, должно быть заменено лесом. В свою очередь и в пользовании лесными материалами надо соблюдать строжайший режим экономии. Вместо леса надо использовать камышит, саман, глино-солому и т. д.

Не менее напряженное положение с рабочей силой и с инженерно техническими кадрами. Для выполнения строительной программы нужно, чтобы работало ежедневно не менее 12 тысяч рабочих. Сейчас же фактически работает только 1.100 человек, при чем эти рабочие малоквалифицированы и дают невысокую производительность. Восполнить этот прорыв надо за счет максимального привлечения на строительство колхозников и единоличников. Одновременно с этим, органы труда и Дальсельстрой должны в свою очередь принять все меры к немедленному завозу рабочих-строителей из других местностей Союза. Кроме того, нужно в срочном порядке откомандировать из аппаратов на производство специалистов строителей.

В деле выполнения строительной программы большие задачи стоят перед профсоюзами. Однако, профессиональные организации до сих пор не развернули политико-массовой работы на производстве, не сумели добиться поднятия производительности труда рабочих, не возглавили соцсоревнования и ударничества. С этим недопустимым отношением профсоюзов к строительству надо решительно покончить. Не теряя ни одного часа, ни одной минуты, надо со всей большевистской настойчивостью привлечь широкие массы строительных рабочих к полному выполнению строительного плана.

Преодолевая бюрократическое отношение колхозно - кооперативных и снабженческих организаций, надо всемерно улучшить снабжение рабочих-строителей и тем еще более повысить производительность труда и закрепить квалифицированные кадры на производстве. Бюрократы, срывающие этот важнейший участок, должны понести самое суровое наказание.

Исключительное значение в практике с.-х. строительства имеет применение типовых проектов, при помощи которых возможно улучшение всего строительства и снижение его себестоимости. Надо немедленно заняться проработкой этих проектов, привлекать к этому широкие массы рабочих, колхозников, агрономов и инженерно-технических работников.

Районные и местные газеты, уделявшие до сих пор незначительное внимание этому участку, должны сделать крутой перелом, систематически осуществляя контроль и наблюдение за всем ходом строительных работ, концентрируя внимание на этих вопросах.

Четкость, оперативность, большевистские темпы в работе строительных организаций, непосредственный контроль местных партийных организаций, активное участие широкой советской общественности, максимальная мобилизация внутренних сил и средств, высокая производительность труда, решительная борьба с кулачеством и его агентурой — оппортунистами, — обеспечит не только выполнение, но и перевыполнение планов капитального строительства для социалистического сектора сельского хозяйства в крае.

РЕЗОЛЮЦИЯ ЛИЦЕМЕРИЯ

КОНФЕРЕНЦИЯ АНГЛИЙСКОЙ НЕЗАВИСИМОЙ РАБОЧЕЙ ПАРТИИ ПРИВЕТСТВУЕТ СОВЕТСКОЕ ПРАВИТЕЛЬСТВО И РАБОЧИЙ КЛАСС СССР.

ЛОНДОН, 12. Конференция английской независимой рабочей партии приняла резолюцию с приветствием СССР. Резолюция гласит, что конференция поздравляет советское правительство и весь рабочий класс СССР с достигнутыми до сих пор успехами в деле осуществления пятилетки и констатирует, что яростные атаки церковников, вопли о рабском труде, извращенные сообщения о советской России и т. д. являются пропагандой с целью подготовки военного нападения широкого масштаба на советских рабочих.

Конференция выражает «решимость вести борьбу против этих военных приготовлений» и уверяет советских рабочих, что «будет оказана всемерная поддержка в деле осуществления намеченного ими плана».

***

Резолюция конференции независимой рабочей партии (НРП) в Скарборо, поздравляющая правительство и рабочий класс СССР с успешным выполнением пятилетки, является обычным документом двурушничества и лицемерия английских меньшевиков.

Конференция НРП в Скарборо протекает в условиях, далеко не благоприятных для вождей этой партии. Рабочие — члены НРП резко критикуют трусливую позицию парламентской группы, возглавляемой Мэкстоном. Один из рабочих - делегатов с трибуны конференции прямо заявил, что «все рабочее движение в Англии — насквозь фальшивое», подчеркнув этим, что рабочая часть НРП с новой силой ставит вопрос о коренном повороте в политике партии, выходе ее из лейбористских рядов и переходе на четкие классовые рельсы. Между тем, вожди, оставаясь верными своей меньшевистской природе, не могут, конечно, встать на этот путь, особенно в настоящих условиях кризиса английского империализма. «Левые» вожди, как и лейбористская партия в целом, являющаяся третьей (после твердолобых и либералов) партией английского империализма, сейчас как никогда заинтересованы в сохранении единства партийных рядов, чтобы обеспечить лучшую помощь капиталистам в поисках выхода из экономического и политического тупика, в котором находится Англия. В угоду этому, они согласны итти на кое - какие уступки рабочим, заключающиеся главным образом в некотором «олевении» своей фразеологии. Играя роль трусливой оппозиции по отношению к Макдональду, они лицемерно щеголяют левыми фразами, продолжая с прежним усердием поддерживать лейбористское правительство. Именно таким «левым» лицемерием и является резолюция, приветствующая успешное выполнение пятилетки СССР.

Боясь полностью разоблачить себя перед рабочими массами, вожди НРП великодушно разрешили рабочим делегатам конференции голосовать за эту резолюцию и, возможно, сами голосовали за нее, одновременно другой рукой покрепче завинчивая гайки прижима рабочих масс Англии и закрывая глаза и уши на злобные гримасы и ядовитое шипение твердолобых по адресу СССР.

Делегация английских рабочих в СССР

ЛОНДОН, 12. В Англии ведется усиленная подготовка к посылке первомайской рабочей делегации в СССР в составе 30 рядовых рабочих, выбранных непосредственно на предприятиях. Национальный комитет безработных собирает средства для посылки 3 или 4 делегатов от безработных.

ПРОВЕРКА ПОСЕВНОЙ ПУТИНЫ

КРЕПИТЕ КОЛХОЗЫ—СТАНОВОЙ ХРЕБЕТ СОЦИАЛИСТИЧЕСКОГО РЫБОЛОВСТВА!

Массовыми вступлениями бедноты и середняков в рыболовецкие колхозы обеспечим победу большевистской путины

БЕДНОТА И СЕРЕДНЯКИ АМУРА ВСТУПАЮТ В КОЛХОЗЫ

НИКОЛАЕВСК НА АМУРЕ, 8. В низовьях Амура, в связи с постановлением крайкома партии о проведении сплошной коллективизации ловецких хозяйств, УСИЛИЛСЯ РОСТ КОЛХОЗОВ. В Денисовке вступило в артель 5 бедняков и середняков, в Вырге — 14, в Зубаревской пади — 2, Новопокровке—20, Свободном — 13. Характерно, что в колхозы идет оставшийся ранее отряд — женщины. В указанных селах из числа принятых в колхозы — 39 женщин. В селе Князево женщины постановили: «Мы, женщины, вступаем все в колхоз и встаем на работу, наравне с мужчинами». ОНИ ВЫЗВАЛИ НА СОЦСОРЕВНОВАНИЕ КРЕСТЬЯНОК АМГУНИ».

Волна коллективизации захватила стойбища. Сейчас ИМЕЕТСЯ УЖЕ 9 ТУЗЕМНЫХ АРТЕЛЕЙ. Недавно организовались смешанные промысловые артели в стойбищах Тахта и Дальний. Бедняки и середняки СТОЙБИЩА МАЧАЛА ВСЕ ПОШЛИ В КОЛХОЗ.

ВАСИЛИЙ КИМ.

„ТУНЕЦ" ВЫДВИНУЛ ВСТРЕЧНЫЙ

ВЛАДИВОСТОК. Колхоз «Тунец» —по преимуществу корейский. Весь свой улов он сдает базе Дальгосрыбтреста.

Неводов и кунгасов у колхоза к началу путины было подготовлено достаточно. Но плохо — с культурно-массовой работой. Промфинплан путины был сведен только до двух участков из восьми имеющихся. Сейчас, благодаря хорошей работе бригады горкома партии, дело улучшилось. КОЛХОЗНИКИ ВЫДВИНУЛИ СВОЙ ВСТРЕЧНЫЙ ПЛАН В 9 ТЫСЯЧ ЦЕНТНЕРОВ, ВМЕСТО 7,5 ТЫСЯЧ, ПРЕДОСТАВЛЕННЫХ КОЛХОЗУ. Промфинплан и решения крайкома партии доведены до отдельных участков и ловцов. ЗАКЛЮЧАЮТСЯ ДОГОВОРЫ ПО СОРЕВНОВАНИЮ МЕЖДУ ОТДЕЛЬНЫМИ БРИГАДАМИ. Принято решение о включении колхоза в конкурс на лучшее проведение путины.

УХАБЫ КЛЕРКА

ВЛАДИВОСТОК. Промысел на мысе Клерк недавно перешел от Центросоюза в ДГРТ. Сам промысел представляет из себя довольно мощную базу, обслуживающую большой район. Главные об'екты работы базы — сельдь и иваси.

Подготовка к селедочной путине прошла сравнительно хорошо. Выставлено достаточное количество неводов, имеются плавсредства. Однако, улов все время продолжает оставаться ничтожным. При плане в 9,5 тысяч центнеров улов составляет только 300 центнеров. Ветеря поднимают за ночь 1-2 центн.

Насколько плохо учтены все возможности увеличения лова рыбы нашими рыбными организациями, видно из того, что база на Клерке по своей инициативе организовала лов крабов, дающий прекрасные результаты.

Сверх всякого плана поймано 4.000 крабов, которые высушиваются для отправки за границу.

Самым слабым местом базы является крайне плохая постановка культурно - массовой работы. Промком слаб. Из 300 рабочих в профсоюзе состоит только 60 человек. Стенгазеты не было. Связь промкома с профсоюзными организациями никуда негодная. Ликвидация неграмотности не организована, несмотря на имеющиеся возможности.

Базу нужно укрепить как профсоюзными, так и партийными работниками. Особенно в укреплении нуждается промком.

Другим весьма больным местом является подготовка к ивасевой путине. Кунгасов имеется только половина необходимого. Начата постройка засольного сарая, который должен быть окончен к началу ивасевой путины, но постройка его идет медленно. По существующим порядкам, строительные работы не подчинены управляющему базой. Прорабом по постройке сарая числится некий инженер Зелионко, который гуляет неизвестно где. Сарай вместе с ледником строится самими рабочими, строится неумело. Недавно сооруженный колодец обрушился. Все попытки базы добиться у треста правильного технического руководства кончаются ничем.

База на Клерке должна дать большое количество рыбы. Это накладывает особенную ответственность на правление ДГРТ. С головотяпством в строительных работах нужно немедленно покончить. Крайком союза рабочих мясорыбной промышленности должен послать на промысел хорошего работника.

ОПЕРАТИВНАЯ СВОДКА.

СЕЛЬДЬ РЕШАЕТ УСПЕХ ВЕСЕННЕЙ ПУТИНЫ

Первая пятидневка апреля дала некоторое повышение вылова рыбы, в частности сельди и камбалы. С 31 марта по 6 апреля всего по краю выловлено 11 тыс. центнеров, в том числе 6.611 ЦЕНТ. СЕЛЬДИ И 2.930 ЦЕНТ. КАМБАЛЫ.

С начала года по 6 апреля по краю всего выловлено 53.854 цент. рыбы, или 2,8 ПРОЦ. ПОЛУГОДОВОГО ПЛАНА.

Повышение вылова сельди в течение первой пятидневки апреля все еще НЕ ОБЕСПЕЧИВАЕТ ВЫПОЛНЕНИЕ АПРЕЛЬСКОГО МЕСЯЧНОГО ПЛАНА, так как за апрель рыбные организации должны выловить 263.000 цент. сельди. Следовательно, в среднем за пятидневку необходимо вылавливать сельди по 37.000 цент., против 11.000 фактически выловленных за первую пятидневку апреля. Учитывая, что март дал огромные прорывы по вылову сельди, рыбные организации в настоящее время должны принять решительные меры к увеличению вылова сельди, ибо она РЕШАЕТ ИСХОД ВЕСЕННЕЙ ПУТИНЫ.

По отдельным организациям вылов за первую пятидневку апреля выражается в следующих цифрах:

ДАЛЬГОСРЫБТРЕСТ ПОЙМАЛ 4.785 ЦЕНТ. РЫБЫ.

ДАЛЬКРАЙРЫБАКСОЮЗ — 6.219 ЦЕНТ.

Одиннадцать остальных рыболовных организаций края, в том числе АКО, АСО, крайтрестрыба, всекомпромрыбаксоюз и другие более мелкие организации НЕ ПОЙМАЛИ ЗА ПЕРВУЮ ПЯТИДНЕВКУ АПРЕЛЯ НИ ОДНОГО ЦЕНТНЕРА.

В апреле решающую роль по вылову рыбы должны занять Дальгосрыбтрест и Далькрайрыбаксоюз. Первый должен вылавливать в среднем за пятидневку 16,000 цент., второй—26.000 центнеров. Следовательно, темпы вылова рыбы по сравнению с первой пятидневкой у этих организаций должны быть УСИЛЕНЫ В ЧЕТЫРЕ РАЗА.

ПЕРВЫЕ ДНИ СЕВА

сопровождаются мощным приливом и встречными планами колхозов

21 СЕЛО ЗАВЕРШИЛО СПЛОШНУЮ

БОЧКАРЕВО, 10. С осени 1930 г. и до января прилив в колхозы в Александровском районе совершенно прекратился. Лишь в январе на метился некоторый сдвиг и за три месяца в колхозы вступило 842 хозяйства. После произведенного тщательного учета установлено, что из 8.000 бедняцко - середняцких крестьянских хозяйств района коллективизировано к началу апреля 3454 хозяйства или свыше 43 проц.

Усиление колхозного прилива об'ясняется, прежде всего, развертыванием широкой массовой работы вокруг коллективизации. С 10 марта по 10 апреля был об'явлен районный поход за коллективизацию, который руководила местная газета «Смычка». В села и колхозы было брошено несколько десятков отдельных работников и бригад. За время похода организовано 7 новых колхозов, при чем некоторые из них были созданы в таких крупных селах, как: Григорьевка, Георгиевка, Паруновка, Соколовка и Борисполь.

В поход включились почти все колхозы и сельские организации.

В итоге похода 21 село завершили, в основном, сплошную коллективизацию, об'единив в колхозы 86 проц. хозяйств. 16 сел коллективизировали от 50 до 75 проц. хозяйств.

Е. Шур.

ПОСЛЕДНЯЯ ПРОВЕРКА ПЕРЕД ВЫХОДОМ В ПОЛЕ.

Отделываются посулами

В с.-х. артели «Память Парижской Коммуны», (Ивановский район) посевной план стоит под угрозой срыва. По плану колхоз должен посеять 11000 га пшеницы, а семян имеется только 882 центнера. Овса по плану должны посеять 650 га, а семян имеется 95 центнеров.

Колхоз уже не раз извещал райколхозсоюз и МТС, что он не в силах отыскать семена, но они отделываются пока голыми посулами. Дорога уже портится и семена, если только они вообще будут, придется завозить на пашни во время сева.

И—н.

КОЛХОЗЫ НАЧАЛИ МАССОВЫЙ СЕВ

С ГОРЮЧИМ И СМАЗОЧНЫМИ —ПОЛОЖЕНИЕ НАПРЯЖЕННОЕ.

В Покровском районе НАЧАЛСЯ МАССОВЫЙ СЕВ. Смотр подготовки к севу показал ПОЛНУЮ ГОТОВНОСТЬ КОЛХОЗОВ К ПОЛЕВЫМ РАБОТАМ. Ремонт сельхозинвентаря, очистка семян — ЗАКОНЧЕНЫ. Массовые митинги, проходившие в селах перед выходом в поле, вызвали огромный под'ем среди колхозников, показали непоколебимую их волю в борьбе за ПОЛНОЕ ВЫПОЛНЕНИЕ ПРОГРАММЫ ВЕСЕННИХ РАБОТ.

Ряд колхозов выдвинул ВСТРЕЧНЫЕ ПЛАНЫ СЕВА, которые увеличивают об'ем посевных площадей и укорачивают сроки посева. В село Струговка выехала ТРАКТОРНАЯ КОЛОННА В 19 МАШИН совхоза им. Сун Ят-сена, которая должна вспахать 2000 га.

Серьезное опасение вызывает ОТСУТСТВИЕ ГОРЮЧЕГО, и особенно СМАЗОЧНЫХ МАТЕРИАЛОВ. Имеющиеся в районе 59 тракторов обеспечены маслами всего НА НЕСКОЛЬКО ДНЕЙ. Особенно напряженное положение в коммуне «Пограничник».

Из получаемых краем нефтепродуктов нужно немедленно отправить в те районы, которые уже начали сев и, в частности, ПОКРОВСКИЙ.

Со всех концов СССР

■ ВСНХ СССР предложил всем хозорганам отметить десятилетие создания школ ФЗУ проведением с 20 апреля по 1 мая особой декады борьбы за школу ФЗУ.

■ Всесоюзное общество по земельному устройству трудящихся евреев (ОЗЕТ) с 15 апреля по 15 мая проводит месячник по укреплению работы общества.

■ В Свердловске открылся первый всесоюзный с'езд профсоюзов цветной металлургии. С приветствием от ЦК партии выступил секретарь Уральского обкома партии, тов. Кабаков.

ЭМИГРАНТСКАЯ КОШКА

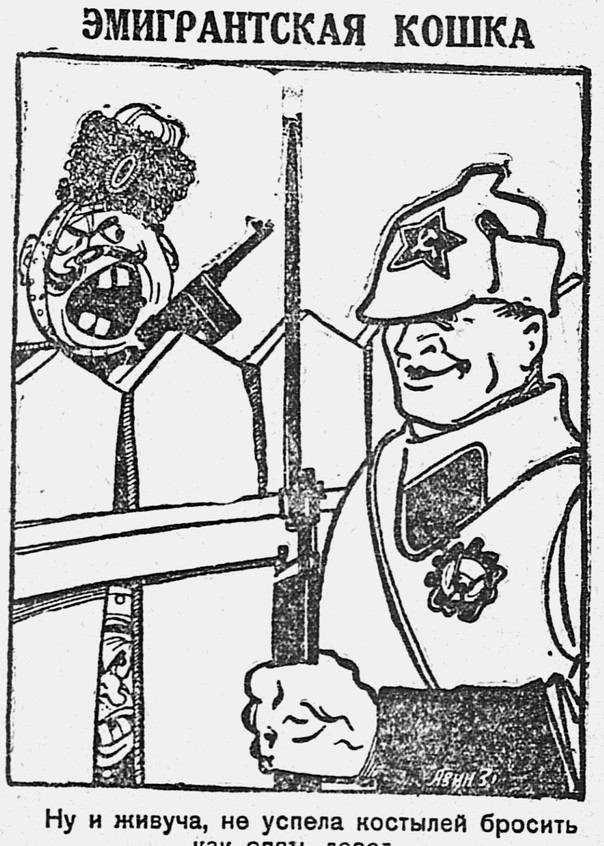

Ну и живуча, не успела костылей бросить как опять лезет...

ОТВЕТ ЯПОНСКОГО ПРАВИТЕЛЬСТВА

НА НОТУ ПРОТЕСТА СОВЕТСКОГО ПРАВИТЕЛЬСТВА ПО ПОВОДУ ПОКУШЕНИЯ НА Т. АНИКЕЕВА

СООБЩЕНИЕ ТАСС.

В ноте, врученной Трояновскому 7 апреля, ЯПОНСКОЕ ПРАВИТЕЛЬСТВО ВЫРАЖАЕТ ЖИВОЕ СОЖАЛЕНИЕ ПО ПОВОДУ ПОКУШЕНИЯ НА АНИКЕЕВА и приводит данные о ходе следствия и показаниях покушавшегося на убийство Аникеева, Сато.

Японское правительство отрицает связь между покушением и той враждебной кампанией, которую японские рыбопромышленники вели против СССР.

Японское правительство подчеркивает также, что оно не предвидело совершения акта насилия подобного тому, какое имело место, когда через японского посла в Москве предупреждало советское правительство о возможности эксцессов со стороны японских рыбопромышленников.

По поводу протеста советского правительства в связи с тем, что японскими властями не были приняты достаточные меры к охране Аникеева, японское правительство заявляет тоже, что ОНО ГОРЯЧО СОЖАЛЕЕТ, что покушение, неожиданной жертвой которого был Аникеев, могло иметь место, несмотря на все меры, которые японское правительство принимало.

В дальнейшем сообщается, что покушавшийся на убийство Сато предан токийскому суду по обвинению в покушении на убийство. Дело находится сейчас на предварительном следствии, по выяснении результатов которого, он будет строго наказан, согласно законам Японии.

В заключение японское правительство заявляет, что хотя оно и полагает, согласно показаниям преступника, что это изолированное преступление, однако, само собой разумеется, что... (окончание телеграммы не получено с телеграфа. РЕД).

ПРОВОКАЦИЯ В МАНЬЧЖУРИИ

Телеграммы сообщают о новой антисоветской кампании в Маньчжурии. Как и ранее, главными действующими лицами ее являются главари белогвардейских организаций, до сих пор открыто существующих в Маньчжурии, вопреки Хабаровскому протоколу, предусматривавшему их роспуск.

Целью кампании, как сообщают телеграммы, является срыв возобновляющихся в Москве советско-китайских переговоров. Способом срыва избрана провокация. Белогвардейцы, с одной стороны, стремятся затруднить работу КВжд, с каковой целью устраивают целый ряд выступлений и вредительских актов. С другой стороны, они почти открыто готовят покушения на советских представителей в Маньчжурии.

Для руководства этой кампанией в Маньчжурию «пожаловал» из Японии сам прославленный палач забайкальских рабочих и крестьян —атаман Семенов. В беседе с японскими корреспондентами в Мукдэне он заявил с наглой откровенностью, что задачей, которую ставят себе белогвардейцы, является срыв московских переговоров и обострение отношений между Советским Союзом и Китаем. Нет никакого сомнения, что провокационная деятельность русских белогвардейцев проходит, по крайней мере, с ведома местных китайских властей.

После конфликта на КВжд прошло более года. Нанкинское правительство, действуя по указке империалистов, в течение этого года не раз пыталось снова обострить отношения Китая с Советским Союзом. Оно отказалось утвердить Хабаровский протокол, оно поручило китайскому делегату в Москве Мо Дэ-гую фактически саботировать конференцию и т. д. Однако, твердая позиция мира советского правительства заставила его пересмотреть свою политику. Вызванный в Нанкин Мо Дэ-гуй, после длительных обсуждений вопроса, по сообщениям китайской прессы, получил новые инструкции, которые позволяли надеяться на более быстрое достижение соглашения между двумя странами. Перед возвращением в Москву Мо Дэ-гуй выказывался весьма определенно именно в этом смысле.

Но возможность возобновления экономических и политических отношений между Китаем и СССР в полном об'еме, возможность мирного разрешения всех имеющихся между ними спорных вопросов не дают спокою не только русским белогвардейцам, но и тем поджигателям новой войны, которые стоят за их плечами. Этими господами являются в первую очередь те авантюристические элементы, которых еще немало и в Нанкине и Мукдэне и которые толкают Китай на опасный путь. Ведь не секрет, что в нанкинском лагере во время пребывания Мо Дэ-гуя в Нанкине происходила большая борьба по вопросу об отношениях с СССР. Была весьма значительная группа членов правительства во главе с Ху Хань-мином, Сунь Фо и другими, которые требовали разрыва переговоров с СССР. Правда Ху Хань-мин ныне сидит под арестом, но его единомышленники остались и играют в нанкинском лагере большую роль.

Мукдэньское правительство, под напором торгово-промышленных организаций и общественного мнения, вынуждено было соблюдать относительно лойяльную политику в отношении СССР. Но господа, подобные Ху Хань-мину, Сунь Фо и др., есть конечно, в Мукдэне и в Харбине и они, к сожалению, играют далеко немаловажную роль в делах политики.

Этих «вояк» в свою очередь вдохновляют империалистические силы, которые готовят нападение на СССР и которые уже пытались прощупать нас со стороны Дальнего Востока. Сокрушительный удар, нанесенный ОКДВА всем этим темным силам, подействовал на них как будто отрезвляюще. Но авантюры вскоре возобновились. Мы знаем, что совсем недавно в Монголии империалисты пытались организовать из белых банд, орудовавших на западном участке КВжд, и из маньчжурских белогвардейцев армию для похода против СССР. По сообщениям немецких буржуазных газет, французский генштаб избрал базой для антисоветской деятельности Тибет и здесь, с согласия нанкинского правительства, также стремится создать антисоветскую армию.

Нынешнюю антисоветскую кампанию в Маньчжурии надо рассматривать в связи со всеми этими замыслами. Империалисты и их креатура в Китае, используя белогвардейцев, пытаются сорвать намечающееся восстановление нормальных отношений СССР и Китая—таков смысл этой кампании.

Советское правительство сделает соответствующие выводы из факта несоблюдения китайским правительством Хабаровского протокола и примет свои меры против поджигателей войны. В свою очередь, мы, трудящиеся всей советской страны, особенно ДВ, должны быть всегда наготове.

Враг не дремлет. Он пускает в ход провокацию.

Укрепление обороноспособности, усиление нашей мощи через выполнение и перевыполнение пятилетки —вот наш ответ поджигателям войны!

ПЕРВЫЙ ТИРАЖ ЗАЙМА „ПЯТИЛЕТКА —В ЧЕТЫРЕ ГОДА"

РОСТОВ на ДОНУ. 9. Второй день тиража. Главный выигрыш в 5.000 рублей пал на облигацию серии 005796 номер облигации 05. Выигрыши в 1.000 рублей пали на следующие облигации: серия 039258 номер 02, серия 023114 номер 08, серия 094875 номер 05, серия 094358 номер 04, серия 199714 номер 02, серия 088820 номер 05, серия 087122 номер 04, серия 037460 номер 05, серия 060302 номер 10, серия 011178 номер 03, серия 091041 номер 04, серия 087627 номер 08, серия 053389 номер 04 и серия 066667 номер 03. Все остальные облигации этих серий выиграли по 200 рублей.

Примечание. Выигрыши, павшие на указанные серии и номера, действительны для всех разрядов. На вечернем заседании продолжались розыгрыши процентного займа. Выигрыши по 1.000 рублей пали на следующие облигации: серия 023962 номер 03, серия 040209 номер 02, серия 041801 2 номер 03 и серия 018747 номер 08. На все остальные облигации этих серий пал выигрыш в 200 рублей. Розыгрыш процентного займа закончился. Утром 10 апреля начался розыгрыш беспроцентного займа

БОЛЬШЕ ВНИМАНИЯ
ИНТЕРНАЦИОНАЛЬНОМУ ВОСПИТАНИЮ МАСС

ОБЗОР ПЕЧАТИ «ПРАВДЫ», ПЕРЕДАН ПО ТЕЛЕГРАФУ.

Одной из важнейших задач большевистской печати является интернациональное воспитание масс. Это означает, что каждая газета должна хорошо вести на своих страницах международную информацию. Каждодневно наблюдать за всеми сдвигами в капиталистическом окружении, при помощи марксистско-ленинского метода анализировать и обобщать факты развития мирового коммунистического движения, сопоставлять углубляющийся и расширяющийся кризис капитализма с гигантскими успехами социалистического строительства в СССР, вести решительную борьбу против оппортунизма всех мастей, за ленинское единство рядов Коминтерна — вот что должно входить в содержание международной информации в наших газетах. Советский Союз — ударная бригада международного пролетариата. Успехи социалистического строительства у нас, — это успехи международной пролетарской революции. В свою очередь, успехи и достижения мирового коммунистического движения, — это успехи многомиллионной армии пролетарских друзей, сторонников, единомышленников и защитников Советского Союза.

Международный империализм не снял с порядка дня подготовку войны против СССР. Внимательно следить за всеми антисоветскими махинациями подготовки войны, мобилизовать широкие массы на укрепление обороноспособности Сов. Союза и усиление боевой мощи Красной армии, — эта задача никогда не должна забываться нашей печатью.

Между тем, не все газеты считают своей обязанностью уделить внимание разрешению отмеченных выше ответственных задач. Вопросы интернационального воспитания масс весьма часто забываются. Международная информация на страницах ряда газет хромает, нецелеустремлена, случайна, подается часто без всякой системы. В качестве примера такого отношения к международной информации можно привести газету «ТИХООКЕАНСКАЯ ЗВЕЗДА» (орган Далькрайкома). Несмотря на то, что в марте произошел ряд важных событий в международной жизни, газета ограничилась (и то не в каждом номере) помещением небольших подборок о КВЖД и странах Тихого океана, как будто все внимание газеты должно быть приковано только к этому участку международной жизни. Слов нет, в странах Тихого океана развиваются большие события, тихоокеанская проблема является одним из главнейших источников обострения империалистических противоречий, угрозы новой войны и прочее. Однако, Советский Союз граничит не только со странами Тихого океана. Империалистическая цепь будет прорвана снова в наиболее уязвимом месте. Мировой кризис в странах капиталистической Европы привел к назреванию элементов революционного кризиса в Германии, политического кризиса в Польше и т. д. Отсюда вывод — нельзя ограничиваться, как это делает «Тихоокеанская Звезда», одними только странами Тихого океана.

Не будем спорить, они ближе и материал о них добыть легче. Однако, нельзя забывать, что под знаменем пролетарской революции собираются силы на всех участках земного шара.

Другое дело «Заря Востока» (орган ЗКК ВКП(б)). На своих страницах она имеет хорошо поставленную международную информацию. Газета дает хорошие подборки, умело используя телеграфные сообщения «Тасс» и снабжая их комментариями, регулярно помещает статьи по важнейшим проблемам международной жизни, широко использует материалы иностранной печати, в особенности стран ближнего и среднего Востока и пр. Редакция газеты «Заря Востока» не боится использовывать статьи и материалы, помещенные в «Правде» и других центральных газетах. Ряд передовых по вопросам международной политики и рабочего движения, помещенных в «Правде», перепечатан «Зарей Востока». Центральное внимание газета уделила за январь—март мировому кризису, новому революционному под'ему и угрозе войны против СССР.

Газета показывает, как на защиту СССР становятся миллионы пролетариев всего мира. «Заря Востока» не выпускает из поля зрения ни одного из участков международной классовой борьбы и межимпериалистических противоречий. К международному дню борьбы с безработицей газета дала специальную полосу. В связи с процессом над социал-интервентами-вредителями, «Заря Востока» поместила ряд статей, разоблачающих предательскую роль 2 интернационала, но надо отметить, что газета мало использовала материалы из годов гражданской войны о предательстве грузинских меньшевиков, их братании с империалистами и пр. «Заря Востока» хорошо освещает положение Турции, Персии, Афганистана, Индии. Газета не забывает и о западных соседях СССР (Польша, Румыния и пр).

«Советская Киргизия» (орган Киробкома) в общем не плохо подает международную информацию. В газете систематически помещаются подборки, составленные из перепечатанных сообщений «Тасс», умело используются материалы о развитии мирового экономического кризиса и пр. За январь—март газета почти не дала собственных передовых по международным вопросам, ограничившись перепечаткой передовых «Правды».

Газета должна увязывать международную информацию с разоблачением и борьбой против пережитков национального шовинизма. В связи с третьим всекиргизским с'ездом советов, «Советская Киргизия» правильно подчеркивает, что нельзя забывать о борьбе «с родовыми и групповыми традициями в колхозах, аулах и кишлаках. Классовая борьба на селе сейчас ожесточена более, чем когда либо. И один из рычагов борьбы байства и манайства против социалистической реконструкции сельского хозяйства — родовая групповая борьба. Этой борьбой байство и манайство старается подменить классовую борьбу в ауле и кишлаке».

***

Пример «Тихоокеанской звезды», «Зари востока» и «Советской Киргизии» сигнализирует, что ведение международной информации в краевых и республиканских газетах не всегда удовлетворяет задачам интернационального воспитания масс. Необходимо добиться такого положения, чтобы во всех краевых и республиканских газетах международная информация давалась систематически, сопровождалась необходимыми комментариями и статьями и обобщалась специальными передовыми, показывающими положение в капиталистическом мире и успехи социалистического строительства в СССР. Редакции газет, для улучшения международной информации, должны создать авторский актив, используя кадры соответствующих учебных заведений, исследовательских институтов и пропагандистов.

От редакции: «ТИХООКЕАНСКАЯ ЗВЕЗДА» с полным удовлетворением принимает указание нашего Ц. О «Правды» о необходимости систематического освещения в газете происходящих международных событий под углом развертывания интернационального воспитания масс и усиления обороноспособности Советского Союза.

На редакционных совещаниях работников «ТОЗа» основной огонь самокритики всегда направлялся против имеющихся недостатков в деле подачи международной информации в газете. Мы совершенно согласны с «Правдой» в том, что крупнейшие события в марте нашли весьма недостаточное освещение в газете. При этом считаем необходимым отметить, что, к сожалению, информация ТАСС получается с опозданием и порой несколько в небрежном виде.

Мы, как окраинная газета, получающая «Правду» при самых благоприятных условиях на 12-13 сутки, весьма заинтересованы в получении хорошо обработанной информации ТАСС. Этим редакция абсолютно не намерена снимать с себя ответственности за качество помещаемых телеграмм ТАСС.

Мы считаем также далеко недостаточным отражение событий стран Тихого океана на страницах нашей газеты.

«Тихоокеанская звезда», борющаяся за социалистическую стройку бок о бок с революционными странами ДВ. особенно Китаем, должна. была поставить яркую, повседневно мобилизующую внимание масс. информацию этих стран. В этом отношении у нас немало недостатков. Эти недостатки в свое время были отмечены Далькрайкомом ВКП(б).

Редакция «Тихоокеанской звезды» принимает все меры к тому, чтобы в ближайшее время добиться определенного сдвига в быстрейшем устранении имеющихся недочетов. указанных в обзоре «Правды» и решениях ДКК ВКП(б).

Готовьтесь к IV пленуму крайкома ВКП(б)

Создадим единый центр мелкого судостроения.

Одной из самых беспризорных отраслей народного хозяйства края является промысловое судостроение. Между тем, и по темпам капиталовложений и по значению, эту отрасль надо признать одной из главнейших. В самом деле,—в 1929 году на строительство промыслового флота было затрачено около трех милл. руб., в 1930 г. эти вложения возросли до 8 милл. руб., а на 1931 год намечено на обслуживающий и промысловый флот рыбопромышленности затратить около 18 милл. руб.

ПОКОНЧИТЬ С КУСТАРЩИНОЙ.

Концентрации значительных капиталов в рыбопромышленном судостроении противопоставлена чрезвычайная распыленность самого судостроения по десяткам хозяйственных и кооперативных организаций. Наш основной судостроительный центр,—Дальзавод, — выпустил в 1929-30 г. по морскому, стальному

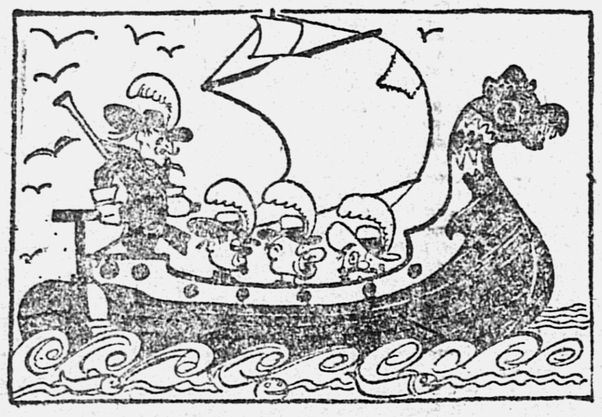

местному и деревянному судостроению продукции всего на 3 милл. руб. Но в этих трех миллионах значительная доля морского транспорта непосредственно не связана с добычей и обработкой рыбы. Следовательно, подавляющая часть рыбопромыслового флота строится кустарно, со всеми вытекающими из этого последствиями.

В результате этой кустарщины на рубль производственной товарной продукции по судостроению приходится около 64-65 коп. основных капиталов. В среднем же по группе «Б» (легкая промышленность) в крае на рубль продукции приходится 37-40 коп. основных капиталов.

ШАЛАНДЫ ВРЕМЕН МАРКО ПОЛО.

В текущем году нам, на Дальнем Востоке, предстоит построить: мелких, немоторных суденышек—2577, кунгасов немоторных — 1619, моторных кавасаки—714, катеров — 140, сейнеров—12, тральщиков—19, дрифтеров—8.

Конечно, значительную часть судов активного лова мы получим с верфей СССР и за границы. Но свыше четырех тысяч единиц мелких судов нам предстоит построить самим, при чем почти исключительно кустарным способом.

Основными типами промыслового, немоторного и парусного судостроения Дальнего Востока считаются кунгасы и шаланды. Тип китайской шампуньки, «юли-юли», шаланды выработан и окаменел в своих формах еще тысячелетие тому назад. Он был приспособлен к основным водным путям Китая, — рекам и каналам, для плавания у мелководных берегов.

Отдавая всю дань почтения археологическим ценностям, необходимо сказать, что несомненно существуют более современные, менее тяжеловесные и более приспособленные для рыбопромышленности типы мореходной промысловой посуды.

Кунгасы строятся нами по одним образцам для Сахалина, Камчатки, Охотского моря и Приморья. Между тем, условия плавания на севере и юге края далеко неодинаковы. Возьмите в руки лоцию северо-западной части Великого океана и сравните описания берегов Приморского побережья Севера: на юге значительные глубины у берегов, наличие хороших бухт, почти полное отсутствие приливов, на севере —мелководные берега Охотского моря и побережья Камчатки, отсутствие укрытых бухт, значительные прибои и т. д. Сами условия плавания требуют различных типов мореходной промысловой посуды.

Плотники, занятые постройкой мелкой промысловой посудины, никогда не интересовались вопросами теории судостроения. Приезжающие в край рыбаки-переселенцы не знакомы с условиями плавания у наших берегов, а следовательно, и не знают того, какой тип судна наиболее пригоден. Поэтому каждый и строит кто во что горазд.

Во всяком случае, Марко Поло плавал на шаландах того типа, что крейсируют сейчас в заливе Петра.

ЗА ЕДИНЫЙ ТРЕСТ СУДОСТРОЕНИЯ.

Строительство промыслового флота является такой же отраслью хозяйства, как и стройиндустрия. Его необходимо сконцентрировать в специальном тресте мелкого судостроения.

Массовость об'ектов судостроения для рыбной промышленности позволяет применить к ней самые современные методы производства: стандартизацию типов, взаимозаменяемость частей, поточную систему. Может быть, некоторым покажется смешным речь о конвейере в мелком судостроении. Но производство телег не менее кустарное дело, а конвейер тележный все же существует на Ростсельмаше.

Мы не выходим из прорывов в мелком промысловом судостроении только потому, что оно разбросано. Стандартная заготовка частей, некоторое подобие поточной системы сборки (хотя бы серийное производство) — немедленно дадут нам необходимые темпы судостроения и решат вопрос о рабочей силе. Но для этого необходима концентрация судостроения. Поэтому мы высказываемся за скорейшее создание треста мелкого промыслового судостроения.

ВНИМАНИЕ СТАНДАРТУ.

Следующей не менее важной задачей мы считаем выработку типов промысловой посуды. Необходимо поскорее создать альбомы рабочих чертежей мелкого судостроения. Если за границей для водного спорта существуют серии изданий о типах яхт,—то у нас следует иметь хотя бы несколько детально разработанных типов мелких промысловых судов.

Стандартизация промыслового флота, наличие рабочих чертежей позволят нам вести заготовки готовых основных элементов мелкого судостроения на периферии, избавив транспорт от перевозки 60-70 проц. ненужных отходов производства. Трест будет знать, что именно ему нужно, он сам будет заботиться о заготовке деталей. Его будет интересовать не просто лес, «как таковой», а сортимент, годный для судостроения. При чем, несомненно, он может использовать отходы лесозаготовок и распиловки, но эти отходы будут не то гнилье, которое понимается под отходами, а остатки, годные для производства весел, скамеек и т. п.

Лесозаводы по шаблонам треста могут дать из отходов твердых пород ряд маломерных стандартных элементов мелкого судостроения. От этого выгадает и себестоимость пиловочника (снижение цен из-за использования отходов) и мелкое судостроение.

***

По размерам газетной статьи, мы не можем подробно остановиться на дополнительных мотивах, диктующих необходимость организации единого треста мелкого судостроения.

Укажем только на нецелесообразность концентрации всего судостроения во Владивостоке. Мы везем туда в грузовом направлении, загружая порт и железную дорогу, сырой лес. Затем грузим готовую посуду на пароходы и отправляем их в Советскую гавань, Де-Кастри, Сахалин, Николаевск.

За Владивостоком надо оставить обслуживание южного Приморья. Хабаровск же должен стать вторым центром мелкого судостроения. Тем самым разгрузится жел. дорога, а Амуру не будет большого убытка от сплава по нему рыбацкого флота в низовья Амура.

Гривас.

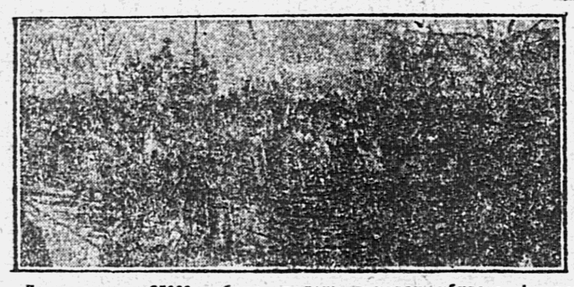

Демонстрация 25000 рабочих в день похорон убитого фашистами в Гамбурге коммуниста Геннига.

НА ПОМОЩЬ ТРАНСПОРТУ
ПЕРВАЯ ДЕКАДА МЕСЯЧНИКА

Многие крупные коллективы предприятий и учреждений еще не выходили на субботники.

■ **Волочаевский полк** начал субботники 30 марта. В этот день на путях и в депо работало 139 красноармейцев, командиров и политработников. Заработок — около 260 рублей.

■ **За первую декаду месячника** (с 1-го по 11 апреля) на хабаровском ж. д. узле работало 1.155 чел., заработок которых — около 2.000 руб.

■ **На субботники выходили,** кроме частей гарнизона, следующие коллективы: лесозавода № 7, телеграфа, округа связи, стройтехникума, ПЭТ'а, горпромсоюза, «Тихоокеанской звезды», медработники (аптека, ДВКИ, физинститут, изолятор), института народного хозяйства, ж. д. политехникума, крайплана, горсовета, крайсоюза, комвуза, горРКИ, УСТПО. Как видно, ряд крупнейших коллективов, учреждений и предприятий города еще не охвачен субботниками помощи транспорту.

■ **На расчистке путей** после метели 7 апреля работало 150 человек.

■ **Пожарники города** постановили в апреле отработать по одному выходному дню на транспорте и вызывают последовать их примеру всех коммунальников Хабаровска.

■ **Коллектив рабочей поликлиники** организовал субботник помощи транспорту. Вырученные от работы деньги они передают на нужды посевной кампании. Коллектив поликлиники вызывает не отставать всех медработников Хабаровска.

ЗЛОСТНЫЕ „ШУТКИ“

СРЫВАЮЩИХ СУББОТНИКИ— К ОТВЕТУ.

8 апреля, в 7½ час. утра, группа студентов и научных работников, в количестве 145 человек, явилась на Пристань-Ветку на субботник. И вот ответственный за использование рабочей силы прораб Блохин, вместо 8 час. утра, явился в 12 часов дня. Участники субботника ждали его и работу. Притом работы ударной и необходимой «не оказалось». Пришлось самим искать работу.

Для 60 женщин работы под силу не было — выкатывали огромные бревна, тогда как договоренность была о предоставлении работы и женщинам.

Десятники (Абрамов и др.) относились к организации субботника и к работающим невнимательно, не обеспечивали инструментом, рукавицами, отделывались смешками, шутками. Завстоловой Яньчук отказал дать хлеба для студентов и при составлении на него акта пошел на «уступку» — отпустил по 200 грамм.

В итоге, потеряно 290 человеко-часов.

М. Тетерятников.

***

На помощь авральным работам в Артзатон пришла команда охранников в числе 23 человек. Пришла к 7 часам утра, но делать ей оказалось нечего: хозяйственниками во время не была указана работа. Команде пришлось потерять час рабочего времени.

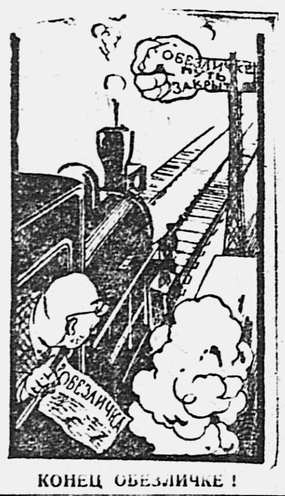

КОНЕЦ ОБЕЗЛИЧКЕ !

***

Коллектив сотрудников ДОДД послал своих работников на товарный двор. Руководитель группы бухгалтер Наумов понял работу по своему: он начал выбивать «пробку» из... литра водки.

В таких «помощниках», как Наумов, транспорт не нуждается.

Чугун.

Держать ПАР выше!
УГОЛЬ В ТОПКИ СУДОВ АМУРСКОГО ФЛОТА!

Основным видом топлива судов Амурского речного транспорта являются дрова. Замена дров другим видом топлива — вопрос не новый. Целый ряд причин заставляет выдвигать этот вопрос. В первую очередь, интересы рационального использования леса требуют перехода на минеральное топливо, так как сжигание древесины в топках котлов — самое худшее использование ее.

Условия дровозаготовок также ставят этот вопрос. Хабаровский район, который, по существу, должен быть главным питательным пунктом, остается вне основных дровозаготовительных районов и питается сплавными дровами из районов Хингана, отдаленного за 500 километров. Места заготовок постепенно удаляются от сплавных рек бассейна р. Амура и под'ездные пути постепенно удлиняются.

Наконец, важной причиной является изменяющийся в худшую сторону режим р. Амура, вследствие уничтожения лесных массивов. В этой части речной флот подрубает «сук», на котором он «сидит». Чем меньше леса, тем меньше воды на перекатах и тем разрушительнее паводки — это ясно.

При переходе на отопление судовых котлов углем речной флот будет, несомненно, иметь целый ряд преимуществ.

— Облегчается вес топлива, возимого флотом, в виду большей его теплотворной ценности;

— улучшается и коэффициент полезного действия котельных установок при соответствующей переконструкции топочных устройств;

— уменьшится простойное время судов под погрузкой;

— механизация погрузки угля может быть осуществлена скорее и легче, в виду концентрации угольных баз.

Как будто вопрос о переходе на угольное отопление должен разрешаться в положительном смысле. Но здесь есть «но», заключающееся в ценах на угольное топливо.

Приблизительный подсчет дает такую картину. При потребности флота в 293.756 куб. метров дров и средней цене по бассейну 1 кб. метра 5 руб. 01 коп., стоимость всего дровяного топлива выражается в сумме 1.471.718 руб. При переводе всего флота на артемовский уголь цифры получаются такие: потребное количество угля, эквивалентное дровам, равняется 121.908 тонн, средняя стоимость по бассейну 18 рублей тонна. Следовательно, стоимость артемовского угля для всего флота составит 2.194.344 рубля. Если к этому еще прибавить затраты, связанные с переоборудованием, перемещение колосниковой решетки, изготовление колосников, устройство угольных ям, люков, вентиляции, пародушителей, — что выразится, примерно, считая по 20 руб. на 1 кв. метр. пов. нагрева котла при общей переводимой на уголь поверх. нагрева 7500 кв. метр., в сумме 150000 руб., —то становится очевидным, что преимущества, получаемые при переходе на угольное отопление судовых котлов, совершенно тонут в большом перерасходе на топливо и переоборудование.

Еще более неблагоприятная картина получается при переводе флота на кивдинский уголь. Сжигание его требует устройства специальных решеток с качающимися колосниками. Конструктивное разрешение этого вопроса, при крайне ограниченном междудонном пространстве судов, встречает большие затруднения. Переоборудование удорожается до 30 рублей на кв. метр. пов. нагрева и для 8500 кв. метров составит 255.000 рублей. В то же время, при меньшей тепловой ценности кивдинского угля, возрастает количество потребного топлива до 139045 тонн. При цене 17 р. тонна общая стоимость выразится в сумме 2363765 рублей.

Как видно из приведенного, **ВОПРОС УПИРАЕТСЯ В ЦЕНУ УГОЛЬНОГО ТОПЛИВА.** Особенно сильно и твердо нужно поставить вопрос об использовании ближайших, новых массивов угля для речного флота. **Разрешение вопроса лежит в разработке угольных массивов, лежащих по бассейну реки Амура.** Доставка его к центральным потребляющим районам водным путем будет стоить дешевле и более удобна. Тем самым отпадает основное препятствие к переводу речного транспорта на минеральное топливо.

Инженер НОС.

ОТ РЕДАКЦИИ. Приглашаем работников речного транспорта, угледобывающей промышленности и специалистов высказаться по затронутому вопросу.

СОМКНЕМ ТЕСНЕЕ РЯДЫ
14 апреля 1930 г.—В. В. Маяковский—14 апреля 1931 г.

Год тому назад, выстрелом из револьвера кончил жизнь самоубийством Владимир Владимирович Маяковский. Нет смысла сейчас вновь вспоминать о тех сплетнях и криво толках, которые вызвала смерть и всем известное предсмертное письмо поэта, но стоит подробно остановиться на одной из статей Троцкого, озаглавленной «О положении писателя в Советском Союзе», напечатанной им через несколько месяцев после самоубийства Маяковского в одной из немецких буржуазных газет и в выдержках опубликованной недавно в некоторых из наших периодических литературных изданий.

Революционный путь Маяковского и его вступление в ряды ВАППа Троцкий уподобляет своей поездке за границу через Алма-Ату. Он пишет: «В январе текущего года Маяковский, подвергавшийся слишком многим нападкам, совершил над собой насилие и вступил в ВАПП — за два-три месяца до своего самоубийства. Это ему ничего не дало, наоборот, это явно лишило его значительной внутренней ценности».

Нетрудно разгадать скрытый смысл этой посмертной статьи. Троцкий весьма преднамеренно характеризует поэта как приспособленца, шкурника, прикрывающегося ВАППом из боязни немых нападок на свое творчество, на самого себя как писателя и человека.

Нужно сразу же отнять у Троцкого его авторские лавры. На этот раз он опоздал со своими «разоблачительными» откровениями. И до появления его статьи из различных литературных углов можно было слышать едкие усмешечки — «Маяковский — неискренен! Маяковский ходит на ходулях! Маяковский приспособляется к партии, к советской власти, к рабочему классу».

Только лишь полным непонимание творчества Маяковского, нечутким, неглубоким подходом к его внутренним переживаниям, особенно обострившимся за последнее время, можно об'яснить такое отношение к поэту.

Вот именно глубочайшей искренностью пропитаны все произведения Маяковского. Эта искренность и придавала им такую необычайную силу, образность и звучность. Но искренность Маяковского была прямо противоположна той искренности, в недостатке которой обвиняли его «перевальцы». Поэт никогда не писал «человека в любом», в период жесточайших классовых боев не писал гуманненьких произведений, пропитанных жалостью к людям «вообще», как это делали и делают его обвинители, а создавал стихи, которые были вызовом, пощечиной всему старому миру.

Свой творческий путь Маяковский начал острым, резким индивидуалистическим протестом против пошлости и мелочности буржуазного мира. Он беспокойно метался в тесном кругу условностей капиталистического общества, ясно осознавая свою отчужденность от окружающего, где он был только лишь «бесценных слов мот и транжирщик».

Он спрашивал себя «Какими Голиафами я зачат, такой большой и такой ненужный».

И только лишь революция придала ему уверенность в своей подлинной нужности. «Пролетарии идут к коммунизму низом, я же с высот поэзии бросаюсь в коммунизм», так

писал тогда Маяковский. И он действительно «бросился в коммунизм». Ему казалось, что он сразу оставил далеко позади все свое индивидуалистическое прошлое и об'явил себя подлинным чернорабочим революции. Он повел гигантскую борьбу против пошлости старого мира, против всех врагов революции. Революция, рабочий класс насыщали его талант небывалой бодростью и звучностью. Под влиянием революционной борьбы он создал такие классические образцы пролетарской поэзии, как: «Война и мир», «150 миллионов», «Мистерия Буфф», «Ленин», «Хорошо» и т. д. Такие стихи, как «Ода революции», «Наш марш», «Левый марш», и т. п. Он имел полное право сказать:

«Делами,
кровью,
строкою вот этой,
нитде
не бывшею в найме, —
Я славлю
взвитое красной ракетою
октябрьское
руганное
и пропетое,
пробитое пулями знамя».

Маяковский был активным участником последней и решительной революционной борьбы со старым миром. Однако власть этого мира, против которого он нещадно боролся всю свою жизнь, над ним самим осталась в Маяковском более цепкой, чем он сам думал.

На одном из литературных собраний, незадолго до своей смерти, на вопрос о том — состоит ли Маяковский сейчас в партии, он ответил— «Нет... потому, что я приобрел массу привычек, которые нельзя связать с организованной работой... При обретенные навыки в дореволюционные годы крепко сидят... Я от партии не отделяю себя, считаю обязанным выполнять все постановления большевистской партии, хотя и не ношу партийного билета». Эти слова говорят о многом. Вся жизнь и творчество Маяковского — яркая картина того, как трудно перестраиваться человеку «приходящему к пролетариату с громадным грузом культуры прошлого, но, увы, не с той культурой, которая создается сейчас рабочим классом и в здание которой Маяковским был заложен не один десяток камней» (Авербах).

Маяковский с каждым днем приближался к рабочему классу

«Но я
себя
омирая,
становясь
на горло
собственной песне».

Нельзя сомневаться в том, что, если бы он был жив, он преодолел бы ту внутреннюю «неустроенность», которая тяготила его. Он безусловно нашел бы возможность вместе с рабочим классом активно бороться за социализм.

«Именно с этой целью, для большей успешности борьбы за органическое усвоение мировоззрения пролетариата Маяковский за несколько месяцев до своей неожиданной смерти заявил о своем желании вступить в ассоциацию и был принят в ее ряды, как один из самых близких пролетариату художников».

Тяжелые личные переживания, серьезная болезнь, мучительное нервное расстройство не дали Маяковскому довести до конца свое искреннее желание «плыть в революцию дальше». Нелепый выстрел 14 апреля прозвучал. Его звук и память о Маяковском должны неустанно мобилизовывать нас на выполнение той задачи, которую поставил поэт в своем стихотворении на смерть Есенина — «в этой жизни помереть нетрудно — сделать жизнь значительно трудней».

В письме секретариата РАПП на смерть Маяковского написано: «Смерть Маяковского говорит еще раз всем художникам, по настоящему желающим итти рука об руку с великим классом, осуществляющим социализм, о том, как сложна борьба со старым миром, с его индивидуализмом, с его отвратительной цепкостью. Но творчество Маяковского говорит о том, что эта борьба окончится в нашу пользу... Лучшей памятью огромному революционному поэту, Маяковскому, будет дальнейшее развертывание борьбы за то, чтобы «сделать жизнь». Мы сомкнем наши ряды теснее. Мы пополним их теми, кто твердо решил до конца итти вместе с рабочим классом. Борьба со старым миром, которую вместе с нами вел Маяковский, продолжается. Будем вести эту борьбу еще упорнее, еще тверже, еще непримиримее».

Эти слова действительны и посейчас.

Сергей Глаголь.

НОВОЕ ПОЛОЖЕНИЕ ОБ ИЗОБРЕТЕНИЯХ

МОСКВА. Утвержденное ЦИК и СНК СССР положение об изобретениях и технических усовершенствованиях построено на следующих основаниях:

Автор нового изобретения может требовать, или чтобы было признано только его авторство, или чтобы ему было также предоставлено исключительное право на изобретение. В первом случае на изобретение выдается авторское свидетельство, во втором случае — патент.

В тех случаях, когда на изобретение выдается авторское свидетельство, право использовать изобретение в пределах СССР принадлежит государству. Кооперация и другие организации обобществленного сектора могут на равных основаниях с государственными органами использовать изобретения, которые относятся к кругу их деятельности. Если изобретение признано полезным для народного хозяйства СССР, изобретатель, получающий авторское свидетельство, имеет право на нормированное вознаграждение от государства или соответствующей организации по принадлежности.

В тех случаях, когда на изобретение испрашивается патент, без согласия лица, которому принадлежит патент, никто не может использовать изобретение. Сам обладатель патента может осуществлять изобретение с соблюдением законов о частной предпринимательской деятельности, иностранцы же и иностранные юридические лица — с соблюдением законов о порядке допущения иностранного капитала к хозяйственной деятельности в пределах СССР.

Патент выдается сроком на 15 лет. По делам о патентах на изобретения взимаются особые пошлины. Изобретатель, которому выдан патент, не пользуется льготами. Обладатель патента обязан в течение трех лет со дня выдачи патента лично или через лицензента осуществить новое изобретение в пределах Союза ССР в промышленном масштабе. В противном случае может быть выдана заинтересованному органу или лицу принудительная лицензия на осуществление изобретения. Если изобретение имеет существенное значение для государства, то патент в любое время может быть принудительно отчужден, или может быть выдана принудительная лицензия в пользу соответствующего госоргана.

Лица, предложившие государству или организации обобществленного сектора технические усовершенствования, которые не являются новыми изобретениями, премируются, в случае принятия этих предложений, по особой шкале. Если изобретение, сделанное на предприятии или в тресте, либо предложенное предприятию или тресту, может быть ими с пользой применено, то предприятие или трест должны испытать и использовать изобретение, не дожидаясь оценки его от раслевым органом, но с уведомлением последнего.

Изобретения и усовершенствования, относящиеся к государственной обороне, признаются секретными. Кроме того, могут быть признаны секретными и другие изобретения и усовершенствования. Разглашение их сущности каким бы то ни было способом воспрещается.

Секретное изобретение или усовершенствование может быть предложено только заинтересованному государственному органу СССР и только этим органом может быть использовано. Патентование и реализация за границей изобретений, сделанных в пределах СССР, производятся исключительно с разрешения комитета по изобретательству при СТО, в порядке, им установленном.

ПРЕДПРИЯТИЕ НУЖДАЕТСЯ В КОНКРЕТНОМ ПАРТИЙНОМ РУКОВОДСТВЕ

Партийную работу— в цех, смену, забой, на участок
Укрепить низовой треугольник

ОТДЕЛЫВАЮТСЯ ОБЩИМИ ФРАЗАМИ

К предстоящей навигации Ленинский затон в Благовещенске должен выполнить задания по текущему, капитальному и восстановительному судоремонту. Между тем, до сих пор выполнение производственной программы идет с растущим прорывом. Если на 21-е марта прорыв составлял 2,5 проц., то на 1-е апреля он равен уже 4,11 проц. Партийная и профсоюзная организации еще не перестроили своих форм и методов работы, не подошли вплотную к задачам производства.

Соцсоревнованием охвачено 815 чел., или 54 проц., ударничеством — 698, или 46,3 проц и самозакрепившихся до конца пятилетки 430 человек, т. е. 28 проц. Из 194 коммунистов соревнованием охвачено 163. Сколько, в каком цехе или бригаде участвует коммунистов и комсомольцев в соцсоревновании и ударничестве, бюро партийного коллектива не знает.

Партийная организация имеет 5 производственных цеховых ячеек. Партийная прослойка по цехам составляет от 14 до 28 процентов, но повседневного руководства со стороны ячеек производственной жизнью в цехе нет, ответственности за выполнение задания цехячейка и треугольник в целом не чувствуют. Проработка промфинпланов на цеховых собраниях проводилась без предварительной подготовки. Так, на собрании рабочих котельного цеха 9-го января слушали:

«О встречном промфинплане».

Постановили: «... исходя из тех соображений, которые выработаны комиссией..., мы не сможем обеспечить те 45 проц., которые указаны в колдоговоре. О встречном промфинплане ничего, при всем желании, сделать не сможем».

Того-же числа на собрании рабочих кузнечного цеха, в котором партпрослойка составляет 28 проц., обсуждали встречный и вынесли решение в таком же духе. Вместо серьезной проработки и толкового раз'яснения рабочим значения встречного, партийные и профсоюзные цеховые организации плелись в хвосте. В дальнейшем эта оппортунистическая практика «все желать, но ничего не сделать» была изжита. Кузнечный цех принял встречный с превышением на 12,5 проц., котельный — на 10 проц.

В работе бюро партийного коллектива с октября прошлого года уже 60 проц. занимают производственные вопросы, но, на ряду с этим, отсутствуют вопросы профсоюзов. При чем ценные предложения и резолюции, записанные в протоколах бюро, остаются на бумаге, т. к. профсоюз и цеховые партийные ячейки непосредственно на производстве этих решений в жизнь не проводят в силу недостаточного и неправильного руководства со стороны бюро партколлектива и затонкома.

В течение всего зимнего периода они не могли в достаточной степени усвоить формы и методы руководства, соответствующие задачам производства. Так, комиссия по обследованию затонкома к предсоящим перевыборам сообщает: «Вновь поступающие рабочие механически зачислялись ударниками, как только поступали в ударные бригады», а затонком в своем отчете пишет: «За этот период работы ни один ударник не знает, как он работает, какие имеет достижения и недочеты, т. к. учета работы ударников никто не ведет».

С помощью городского комитета партии, на основе решения ЦК ВКП(б) и СНК о речном транспорте, организации Лензатона добились некоторых сдвигов.

Организованы новые ударные бригады, 11 лучших ударников переданы в партию, между бригадами идет соревнование на досрочное выполнение производственных заданий.

Однако, партийной и профсоюзной организациям вместе с этим необходимо решительно изменить формы и методы руководства. Производственные совещания организовать по цехам, перейти от аппаратного к оперативному, конкретному руководству работой в цехе, в бригаде, укрепить цеховые треугольники и единоначалие, возглавить соревнование и ударничество, систематически проверяя выполнение договоров в установленные сроки, поставить сбор рабочих предложений через цеховый треугольник, организовать учет результатов соревнования и ударничества, повысить ответственность за выполнение производственных заданий цеховыми партячейками и профкомами и добиться ликвидации прорыва в судоремонте.

В.

Работают по-старинке

Охинская партийная организация еще не повернула свою работу лицом к производству, не спустилась в цех, смену и бригаду. Она не подчинила партийно-массовую работу борьбе за промфинплан.

Нефтяная промышленность, как экспортная отрасль, имеет огромное экономическое и политическое значение в системе народного хозяйства края, между тем, в особом квартале по «Сахалиннефти» мы имели прорыв. Ведь программа была выполнена только на 67 проц., В январе и феврале 1931 года этот прорыв не был перекрыт, а наоборот углубился (80,2 проц. выполнения по эксплоатации и 27,6 проц. —по бурению).

Трудовая дисциплина на производстве низка. Прогулы равняются 8 проц. и стоят на одном уровне. Текучесть рабочей силы достигла 100 проц.. Невнимательное отношение к машинам и бесхозяйственность вывели из строя паропровод.

Вполне понятно, что при таком положении парторганизация должна была немедленно перестроиться «применительно к потребностям реконструктивного периода». Однако, ничего подобного на Охе нет. Партячейки и коллективы работают по-старинке, всюду еще цепляясь за комиссионный метод.

Целесообразной расстановкой партийных кадров на производстве никто не занимался. Благодаря этому, на отдельных ответственных участках, как, например, контрольные масленщики, нет ни одного коммуниста. Партийных групп в бригадах нет, треугольники в низовых звеньях производства не созданы, а цеховые работают слабо.

Социалистическим соревнованием охвачено 11 проц. рабочих. Только 85 проц. коммунистов и комсомольцев включились в соцсоревнование. На производстве заметен рост лжеударничества. Партийные ячейки вопросами соревнования, ударничества и борьбой с лжеударничеством не занимаются. Производственные совещания работают самотеком, а из 46 рабочих предложений, поступивших за 7 месяцев, выполнены не больше 6. Партийные ячейки на это никакого внимания не обратили.

Руководство со стороны парторганизации профсоюзами и советско-кооперативными органами в проводимых кампаниях — слабое. В практической работе они еще более отстают от производственных темпов. Совершенно не используется такое огромное оружие в руках парторганизации, как культурно-политическая работа. Вечерние и ночные смены массовой работой не охвачены.

В бывшем лесокомбинате АСО правооппортунистическая практика привела к срыву лесозаготовок особого квартала. Партийная ячейка этих безобразий не вскрыла, проглопав склоку и разложение в аппарате. Но даже и после вскрытия рабочие массы не были мобилизованы на борьбу с недостатками.

Н. Г.

НЕЧЕГО ВЫДУМЫВАТЬ!

Сдельщина—единственно правильный способ организации труда в колхозах

Учет и сдельщина решают успех

Вторая большевистская весна является решающей в смысле дальнейшего развертывания колхозного движения в нашем крае. В связи с этим, вопросы правильной, классовой четкой организации труда, особенно в колхозах, МТС, приобретают исключительное значение.

Для всестороннего охвата колхозов производственной работой МТС и для организации в них правильного машинного хозяйства весь район деятельности МТС разбивается на отдельные агропроизводственные участки размером от 4 до 10 тыс. га каждый. Во главе участка стоит агроном МТС, являющийся руководителем производства и организатором социалистических форм труда на данном участке.

Колхозы, входящие в состав агроучастка, разбиваются в свою очередь на отдельные рабочие бригады, при чем чаще всего создаются смешанные бригады, т. е., когда одна и та же бригада выполняет разнохарактерные работы (пахота, боронование, посев и т. д.). Состав бригады не должен, как правило, превышать 30-40 человек. В крупных колхозах создается несколько бригад. Мелкие же колхозы, чтобы не распылять технические силы, наоборот, должны обслуживаться общей группой тракторов соседней бригады, находящейся в техническом подчинении одного старшего рулевого. В тех колхозах, где имеется достаточное количество машин и где условия местности позволяют одновременную работу большой группы тракторов, можно организовать специальные бригады трактористов.

Внутри бригады все работы распределяются по отдельным специализированным группам (пахари, дисковальщики, посевщики и т. д.). Каждый работник прикрепляется к определенной группе работ, определенной машине, инвентарю, рабочему скоту, за состояние которых он до конца работ в бригаде несет личную ответственность.

Вся площадь тракторной обработки разделяется на отдельные рабочие клетки (не меньше 100 га), к которой прикрепляется группа тракторов. Очень важным, с точки зрения интенсивности всей работы и правильной расстановки сил, является и способ обработки площадей. Наилучшим в этом отношении является фигурный способ. Правда, в условиях Дальнего Востока фигурная обработка не всегда может применяться, например, на склонах с избыточным увлажнением и проч.

Основное в работе тракторного отряда — это организовать работу таким образом, чтобы не было ни одной минуты простоя из-за неисправности машин, несвоевременной доставки материала и т. д. С этой целью подноску [illegible] необходимо организовать через специальных носчиков, чистку плугов и борон через специальных чистильщиков и т. д. Уменьшение простоев машин получается и при организации специальной группы заправщиков.

Лучшим и наиболее производительным видом работ является сдельщина. Это нужно твердо запомнить всем колхозникам. Никаких уравнилок, никакой поденки, дающих широкий простор лодырям и разгильдяям — быть не должно.

В основу сдельщины кладутся твердые нормы выработки, специально устанавливаемые для каждого отдельного вида работ. Разработанная Тракторо-центром норма выработки является примерной и требует уточнения. Но нужно помнить, что без правильно составленных норм и со сдельщиной далеко не уйдешь. Нормы устанавливаются по опыту прошлогодней работы, а в новых колхозах по опыту соседних колхозов. Нормы выработки и сдельные расценки должны быть обязательно проработаны производственным совещанием и утверждены собранием колхоза. При установлении сдельщины особое внимание нужно обратить на выполнение качественных показателей. Колхозников, давших лучшие показатели, надо премировать.

Лучшим видом сдельщины является групповая или по-бригадная. При проведении сдельщины необходима постановка точного учета. Учет плюс сдельщина—это основа правильной организации труда в колхозах.

Больбрайх.

ОШИБКИ ИСПРАВЛЕНЫ

Существовавшие до сих пор формы организации труда в колхозах нашего края ни в какой степени нельзя признать удовлетворительными. Опыт лучших колхозов требует коренной перестройки этой работы. В этом смысле коммуна Буденного (Гродек. района) является весьма характерной.

Организация труда в коммуне хотя и была построена по бригадному методу, но содержала два основных недостатка: бригады в количественном и качественном отношениях не были хорошо подобраны, не имели твердого задания по работе с указанием точных сроков ее выполнения.

Самым губительным образом так же отражался перевод колхозников с одной работы на другую, не позволявшей им специализироваться и изучить в деталях свою работу. Но самое отрицательное влияние оказало то обстоятельство, что члены правления коммуны не распределяли между собою обязанностей и часто один замещал другого по разным отраслям хозяйства. В результате — руководства над бригадами не было и не проверялось выполнение заданий.

Теперь коммуна Буденного выправляет свои ошибки и уже имеет детально проработанный годовой производственный план.

Васильев.

НАВИСЛА УГРОЗА СРЫВА

ПОДНЯТЬ МАССЫ НА БОРЬБУ ЗА ВЫПОЛНЕНИЕ ПРОГРАММЫ КАПИТАЛЬНОГО СТРОИТЕЛЬСТВА СЕЛЬСКОГО ХОЗЯЙСТВА.

Капитальное строительство сельского хозяйства приобретает исключительно важное хозяйственное и политическое значение. Ускорение темпов социалистического переустройства всего сельского хозяйства, разрешение проблемы животноводства, создание наиболее благоприятных условий для красноармейского переселения во многом зависит от успешного осуществления грандиозной программы капитального строительства. В 1931 году по плану Дальсельстроя предусматривается вложить 22 813 тысяч рублей в гражданское и 2.833 тысячи рублей в мелиоративно гидротехническое строительство. Эти работы должны проходить по линии Сортсемтреста, Птицетреста, Скотовода, Тракторо-центра, Колхозсоюза и Свиновода. Естественно, что эта грандиозная программа строительства должна приковать к себе внимание всей советской общественности. Поэтому по инициативе «Тихоокеанской звезды», недавно было созвано совещание о ходе капитального строительства в текущем году по колхозному и совхозному сектору. На совещании присутствовали представители хозяйственных, колхозно-кооперативных и профессиональных организаций.

Подготовка к строительному сезону, как это выяснилось на совещании, поставлена настолько отвратительно, что создает реальную угрозу срыва. Самым слабым местом в этом участке является обеспечение стройматериалами и рабочей силой. Так, Сельстрой обеспечен строительными материалами только на 7, а рабочей силой — на 9 процентов. Большой недостаток ощущается и в инженерно-технических работниках.

Возмутительно, что Дальсельстрой и связанные с ним хозяйственные организации не приняли никаких мер для заготовки местного дешевого строительного материала внутри колхозов и совхозов. Никто из них не подумал о замене леса камышитом, глино соломой, саманом и т. д.

Сейчас на строительстве занято около тысячи рабочих. Производительность труда и качество работы этих рабочих низкое. В последнее время имел место ряд ненормальных явлений, выразившихся в уходе рабочих целыми группами с построек. Такое положение об'ясняется плохой постановкой общественного питания и отсутствием массовой раз'яснительной работы на производстве. Профессиональные организации ведут недостаточную борьбу с безобразиями, имеющими место на строительстве: сплошь и рядом рваческими и кулацкими элементами, проникшими в число строительных рабочих, не дается решительного отпора.

Вопрос обеспечения строительства рабочей силой заставляет бить серьезную тревогу. По плану на строительство должны прибыть около пяти тысяч рабочих из центра СССР. Пока еще не прибыло ни одного человека. Для привлечения к работам колхозников и крестьян единоличников ничего не сделано.

Решение крайисполкома о переброске инженерно-технического персонала из учреждений непосредственно на строительство — край трудом не выполнене.

Безотрадная картина подготовки к строительному сезону, выявленная на совещании, находится в прямой зависимости от состояния работы аппарата Сельстроя. В работе Сельстроя отсутствует оперативность и четкость. До сего времени нет производственных планов и смет. Возмутительно, что присланные Союзсельстроем типовые проекты до сих пор не проработаны в аппарате Дальсельстроя и не спущены в низы. Аппарат Сельстроя сильно засорен, в его составе имеются работники, оказывающие прямое сопротивление директивам партии о выполнении плана строительства.

Наряду с этим, надо отметить возмутительное отношение к подготовке к строительному сезону наиболее заинтересованного в этом деле крайколхозсоюза, не изволившего прислать на совещание своего представителя. А, между тем, главенствующее место в плане занимает строительство красноармейских колхозов. Такую же «заинтересованность» в подготовке к строительному сезону проявил Тракторо-центр, Сортотрест и Скотовод, так же не приславшие своих представителей на совещание. Совещание, найдя такое отношение совершенно недопустимым, решило сообщить об этих организациях в КК—РКИ.

Положение с подготовкой к строительному сезону требует самого пристального внимания со стороны всей советской общественности и, в первую голову, краевой и районной печати, кстати, мало уделяющей внимания вопросам капитального строительства сельского хозяйства.

Необходимо, не медля ни одного часа, исправить допущенные ошибки и промахи по капитальному строительству, взять действительно большевистские темпы в работе, решительно ударить по оппортунистам и самотечным настроениям, привлечь к активному участию профсоюзы и всю советскую общественность для выполнения плана капитального строительства сельского хозяйства.

„К НАМ НИКТО НЕ ПРИХОДИТ"...

(ХОРСКИЙ И ОБОРСКИЙ ЛЕСПРОМХОЗЫ.

Вокруг лесозаготовок идет ожесточенная классовая борьба. Кулачество проявляет здесь чрезвычайную активность. Тем большую роль приобретает на лесозаготовках партийно - массовая работа. Однако, обследование двух леспромхозов, проведенное хабаровским горкомом ВКП(б), показывает, что партийно - массовая работа на лесозаготовках далеко еще не отвечает пред'являемым к ней требованиям.

Обследование показало, что в этих леспромхозах партийные организации лицом к производству еще не повернулись. Об этом говорит тот факт, что программа лесозаготовок в первом квартале по Хору, по рубке выполнена на 38 проц., а по возке только на 22 процента. По Обору рубка выполнена на 47 проц., заготовка дров на 81 проц., а возка на 26 проц.

Целый ряд важнейших хозяйственно - политических вопросов партийцами совсем упущен. Вопросы обсуждались главным образом только в кругу бюро партячеек. Вся партийная масса не мобилизуется на боевые работы. Обсуждение вопросов желает много лучшего. Обычно заслушиваются доклады хозяйственников, по которым принимаются общие резолюции.

Несмотря на ряд достижений, надо признать, что парторганизации обоих леспромхозов слабо борются за социалистические формы труда. Сквозные бригады, производственные буксиры, оперативно-плановые группы и др. высшие формы социалистического соревнования в леспромхозах не развиты. При чем само соревнование начало развертываться только в январе. О соревновании с Северолесом никто из рабочих ничего не знает.

Вместе с этим, надо всемерно распространять те отдельные достижения, которые имеются в хорской и оборской парторганизации. На Оборе были введены специальные карточки для снабжения ударников, это немедленно сказалось на росте ударничества и производительности труда. В Хоре было создана ударная коммунистическая бригада и брошена на прорыв. Бригада показала высшие образцы работы. На Оборе введены в систему слеты ударников. Об этих достижениях рабочие почти ничего не знают.

Огромная беда состоит в том, что барак не стал центром массовой работы. В Оборском леспромхозе возчики первого участка, бросив упрек парторганизации, заявили, что «к нам никто никогда не приходит, никто с нами не беседует и мы ничего не знаем».

На лесозаготовках работает 291 восточный рабочий. Имевшие место шовинистические выступления были разоблачены и черносотенцы отданы под суд. Но парторганизация не мобилизовала массы вокруг этих уроков. Поэтому насмешки и издевательства над восточными товарищами до сих пор не прекратились. В соцсоревнование вовлечена только треть восточников, культурно - просветительной работы с ними почти никакой не ведется.

Н. Герасимов.

С ФОТОАППАРАТОМ ПО ГОРОДУ

Заканчивается первый этап культштурма. На доске у «Дома Советов» — ежедневно новая сводка штурма.

ДАЛЬШЕ ДВИГАТЬСЯ ВПЕРЕД

Предварительные итоги проведения 8 марта в крае показывают, что этот день был подлинным смотром участия трудящихся женских масс в борьбе за генеральную линию партии, за социализм.

По неполным сведениям, в Благовещенске, Хабаровске, Никольск-Уссурийске, Могоче и Мазаново в международный женский день было создано 79 новых ударных бригад им. 8 марта, 30 работниц заключили договоры на индивидуальное соцсоревнование. В этот день 178 лучших работниц были премированы за ударные темпы работы. Первенствующее место в ударничестве занимают работницы фарфоровки «Искра» (Благовещенск) и швейфабрики (Хабаровск).

Не отстают от производственниц крестьянки и колхозницы. Колхозницы Мазановского района в количестве 100 человек отправились на ликвидацию прорывов в лесозаготовках, 300 человек лучшего женского актива Могочи участвовали в штурме недочетов в работе транспорта; активистки рыболок Оремифа организовали ударную бригаду по починке спецодежды для рыбаков и уборке рабочих бараков.

Обтирщицы станции Бочкарево, в количестве 6 человек, об'явили себя ударницами и включились в узловой конкурс.

Весьма серьезные достижения имеются в подготовке колхозниц и единоличниц ко второму большевистскому севу. По 4 районам (Черниговский, Суйфунский, Александровский и Архаринский) на колхозниц создано 47 ударных бригад по содействию весеннему севу, очистке и протравливанию семян.

В этих же районах работают 32 вербовочные бригады, которые, по неполным данным, вовлекли в колхозы 250 крестьянок - единоличниц, организовали с ними 3 экскурсии в колхозы и т. д.

За лучшую подготовку к севу 58 колхозниц премированы деньгами и дефицитными товарами. В Архаринском районе 29 делегаток вступили членами в животноводческую артель. Все делегатки колхозов «Красноярец» и «Вперед» и 60 крестьянок Суйфунского района об'явили себя ударницами до конца посевной кампании.

За 8 марта по 7 районам вступило в партию 120 работниц и колхозниц, 19 в комсомол.

По этим же семи районам делегатками собрано на организацию бытовых учреждений 7.251 руб., на заем «Пятилетка в года» — 9.712 руб. и на дирижаблестроение 706 рублей.

Слет делегаток - ударниц Архаринского района взял на себя обязательство собрать на организацию яслей не менее десяти тысяч рублей.

Отмечая крупные практические достижения при проведении 8 марта даже только лишь в части районов края, можно с уверенностью сказать, что трудящиеся женские массы, и в первую очередь делегатки, мобилизованы на ударное выполнение пятилетки в четыре года.

Возросшая активность женских масс возлагает большие задачи на партийные, советские, профессиональные и кооперативные органы, которые обязаны закрепить ее в своей повседневной работе.

В. Афонина.

Ударная бригада в колхозе им. Блюхера готовится к выходу в поле.

ПРОФСОЮЗЫ, БУДЬТЕ ПЕРВЫМИ СРЕДИ УДАРНИКОВ СЕВА

ПРОТИВ БЛАГОДУШИЯ И СПЯЧКИ

Успешное проведение весеннего сева станет возможным только в том случае, если в практической работе по его осуществлению примут участие все партийно-советские, колхозно-кооперативные и общественные организации края. В этом отношении роль профсоюзов чрезвычайно велика. Профсоюзные организации и, в особенности, их низовые звенья должны принять самое активное участие во всех мероприятиях по проведению второго большевистского сева.

Однако, материалы с мест рисуют иную картину. В большинстве случаев профсоюзы слабо участвуют в практической работе, ограничиваясь формально-бумажным отношением. Можно привести много примеров, когда участие профсоюзных организаций, ограничивается принятием резолюций, правда, боевых конкретных, с кучей предложений и практических мероприятий и т. д. Но непосредственного, живого и активного участия в посевных работах — этого еще нет.

Сообщения с мест говорят о большой нехватке в колхозах и совхозах работников счетного труда, отсутствие которых иной раз губительнейшим образом отражается на всех процессах колхозного или совхозного хозяйства. В этом случае союз совторгслужащих может и обязан восполнить этот прорыв, бросив на места десятки и сотни счетных бригад, отдельных работников и т.д.

Второй пример — ремонт тракторов далеко еще не закончен. Начавшийся сев требует ударных темпов в ремонте, между тем во многих районах организации союза металлистов раскачиваются слабо, недооценивая всего значения посевных работ и, в частности, ремонтных.

Тоже можно сказать и про союз медсантруд, который крайне плохо занимается социально-бытовыми условиями жизни наших колхозов и совхозов.

Публикуемый сегодня материал об участии в посевной союза раб-прос показывает какую огромную и ответственную работу можно провести, если по деловому заняться этим вопросом. Не будет ошибочным, если указать, что провалы на отдельных участках в подготовке сева произошли потому, что профсоюзные организации наравне с другими слабо участвуют в сева.

Через несколько дней начнется массовый сев в нашем крае. Профсоюзы должны немедленно перестроиться на выполнение этой огромной политической задачи и стать в первые шеренги ударников сева. Меньше резолюций и бумажно-казенных предложений, больше непосредственной практической работы на всех участках весеннего сева. Это главное и от этого зависит успех всей работы.

Свободненские профсоюзы организовали колхоз

В одном из пунктов соцдоговора, заключенного между Свободненским и Александровским райпрофсоветами, говорится об участии и помощи профсоюзов в проведении посевной кампании.

Некоторых конкретных результатов в этом отношении профсоюзы Свободненского р-на уже добились. Шефкомиссия просвещенцев (школа 7-летка) организовала колхоз из 13 хозяйств в д. Сукромля. Коммуна «Красная заря» и колхоз «им. 18 марта» в результате массовой работы профсоюзов сверх своих планов засевают по одному гектару пшеницы в фонд обороны страны. В район выехало 7 ремонтных бригад, которые проделали большую работу по ремонту с.-х. инвентаря. Надо отметить, что Амуро-Зейский район, однако, не смог использовать посланную Свободненским райпрофсоветом бригаду, встретив ее крайне недоброжелательно.

Свободненские союзы приняли горячее участие и в организации курсов по подготовке детясельных и детсадовских работников. За счет союзов на этих курсах обучается 13 человек.

Поляков.

ДОГНАТЬ ПЕРЕДОВЫЕ НАРОДЫ СССР

(Пятилетка народов Севера)

Наиболее свирепо и бесчеловечно царское правительство эксплоатировало темные, забитые племена северных народностей. По юртам и стойбищам еще и сейчас ходят рассказы об этих ужасных временах, когда отсталые народы, безжалостно обираемые, физически и идеологически разлагавшиеся царскими опричниками и предприимчивыми «самураями» и «янки», постепенно вымирали. Октябрьская революция смела с лица земли это человеческое неравенство и народы Севера, наравне с другими народами СССР, получили широкие возможности экономического и культурно-политического развития.

Наиболее ярким выразителем этого является на-днях законченная культурно - социальная пятилетка народов Севера Дальнего Востока.

Решено осуществить в эту пятилетку всеобщее начальное обучение детей народов Севера, ликвидировать неграмотность среди подростков и взрослого населения, подготовить кадры просвещенцев и развернуть строительство зданий для культурно - просветительных учреждений на Севере. Конечным сроком осуществления всеобуча для народностей Севера определен 1933 год.

В текущем 1931 году у народностей Севера функционирует 81 школа первой ступени, охватывающая 2.346 учащихся, из которых дети от 8 до 12 лет составляют 25 проц. В 1932 году пятилетка намечает создание 53 новых школ и в 1933 году—еще 41 школу. Таким образом, вся сеть начального обучения для народностей Севера к концу пятилетки будет состоять из 175 школ, охватывающих свыше 7,5 тысяч учащихся, при чем доля переростков в составе учащихся понижается с 30 до 10 проц.

Дети оседлого населения будут обслуживаться по преимуществу школами - интернатами. Для кочующих-же народов к концу пятилетки будут созданы девять школ-передвижек.

Проведение всеобуча среди народностей Севера потребует за три года свыше 8 миллионов рублей. Только одних зданий предстоит построить 113, стоимостью около 3 миллионов рублей. Учитывая необходимость производственного обучения, пятилетка предусматривает создание при школах учебно-производственных мастерских, а также наделение школ промысловыми или земледельческими участками, в зависимости от хозяйственного уклона обслуживаемого населения.

Повышенное образование проектируется по пятилетке в количестве 20 школ против 2 семилеток, существующих сейчас. Число учащихся в этих школах должно возрасти в десять раз.

По дошкольному воспитанию проектируется открыть в ближайшие два года 41 детплощадку и 31 детсад, с охватом около 1.500 ребят.

Через ликпункты на Севере будет пропущено свыше 33.000 человек в возрасте от 16 до 50 лет. Это мероприятие потребует исключительного количества преподавательского состава. Поэтому ликвидация неграмотности среди народностей Севера возможна только при широкой помощи всей советской общественности.

В каждом районе будет не менее одной красной юрты. С таким расчетом, чтобы их общее число было доведено до 29 к концу 1933 года. Намечается также построить 31 заезжий дом (пока существует только три), создать 16 стационарных киноустановок и число передвижек увеличить с 9 до 29. Особое внимание обращается на радиофикацию северных районов. Против существующих в текущем году 15 радиоустановок, к концу пятилетки будет 233 радиоточки.

На все перечисленные выше мероприятия потребуется по ликвидации народного образования вложить за ближайшие три года свыше 15 миллионов рублей, из которых государственные и местные бюджеты дают около 13 милл. рублей, АКО свыше 1,5 милл. и Далькрайрыбакохотсоюз — свыше миллиона рублей.

На народное здравоохранение по пятилетке Севера намечается затратить около 12 милл. рублей, из них около 5 милл. рублей на строительство больниц и медицинских пунктов.

В 1930 году в туземных районах края было семь врачебных участков с 65 койками, 18 врачебных отрядов и 12 врачебных пунктов (фельдшерских, акушерских и т. д.). К концу пятилетки количество врачебных участков достигнет 31, врачебных отрядов — 25, яслей—15. Количество фельдшерских пунктов, в связи с развертыванием сети врачебных участков, сократится вдвое.

Пятилетка проектирует организацию курортов в туземных районах края с тем, чтобы за ближайшие три года на курорты было отправлено не менее 320 человек.

Для медицинского обслуживания Севера потребуется забросить туда свыше 320 медицинских работников высшей и средней квалификации. Поэтому для подготовки кадров медицинского персонала из числа местного населения создаются до 60 стипендий в вузах и 40—в техникумах.

Одновременно прорабатывается пятилетка хозяйственно - промышленного строительства у народов Севера.

ОРГАНИЗОВАНО 804 БРИГАДЫ

Огромные задачи, стоящие перед вторым большевистским севом, всколыхнули широкие массы просвещенцев края. Опыт участия учителей в «походе за хлеб» сейчас полностью переключен на посевную. Просвещенцами края организовано 804 бригады, охватывающие почти 8.000 человек. Эти бригады, помимо участия в подготовительной работе к севу, развертывают также массовую работу по организации нового колхозного прилива и закреплению вновь организованных колхозов.

Из общего количества бригад 136 имеется специально ремонтных, которые сейчас ремонтируют в селах и колхозах сельхозинвентарь. Сотни школьных бригад проводят сбор лома, учет сельхозинвентаря, подлежащего ремонту, кузниц, оборудования и т. д.

Силами просвещенцев выпущено 194 стенгазеты, проведено 114 лекций и бесед, организовано 170 вечеров, отправлено 137 библиотек-передвижек. Через организованные районные агрокурсы пропущено 3.625 человек. Подготовлено 40 детясельских работников.

Имеется уже ряд прекрасных образцов работы. Например, Райчихинская школа 1-й ступени (Михайловский на Амуре район) подготовку к севу проводит вместе с колхозом и единоличниками. Школа закончила очистку семзерна, провела учет сельхозинвентаря, довела план сева до каждого двора и организовала митинг-карнавал под лозунгом «за всеобуч, за ликбез, за выполнение плана посевной и коллективизации».

Кроме того, школа разбила село на отдельные участки, к которым прикрепила бригады из учеников для агро-колхозной пропаганды. В результате этой работы школа завербовала в колхоз новых 28 крестьянских хозяйств.

По СССР

ЖИВОТНОВОДЧЕСКИЕ СОВХОЗЫ ГОТОВЫ К СЕВУ.

МОСКВА. Под председательством Калинина состоялось заседание комитета содействия животноводческим совхозам при президиуме ЦИК СССР. Были заслушаны доклады готовности к посевной кампании животноводческих совхозов. Как выяснилось из докладов представителей Скотовода, Овцевода, и Маслотреста, животноводческие совхозы обеспечены к посеву живым и тракторным инвентарем. Значительно хуже обстоит с семенами, особенно трав. Наличное количество не обеспечивает всей посевной площади.

Доклады представителей трестов дополнил член коллегии НКЗ СССР Цилько. Материальный успех весенней посевной кампании этого года, — говорит он, — решают три фактора: семена, корм и продовольствие рабочих. Значительную долю вины за недостаток семян несут местные организации, которые всячески нарушают планы НКЗема. урезывают их и по на рядам задерживают погрузку семян. Чтобы не было недосева трав, придется исчерпать все средства, засеять кормовую площадь другими культурами. Исключительно остро обстоит сейчас с кормами, особенно в связи с запозданием весны.

Резюмируя доклады и прения, т. Калинин подчеркивает, что, по словам самих представителей трестов, животноводческие совхозы имеют все необходимое (за исключением части семян трав) для успешного проведения сева. Надо притти на помощь совхозам продовольствием. Рабочих животноводческих совхозов в рабочую пору надо перевести в первую категорию, повысить нормы выдачи хотя бы хлеба и рыбы. Мало, однако, выполнить количественно планы весенней посевной кампании, надо озаботиться и об урожае.

НАГРАДА ЗА САМООТВЕРЖЕННУЮ ЛИКВИДАЦИЮ ПОЖАРА.

МОСКВА. Президиум ЦИК СССР постановил: «За самоотверженную, быструю и героическую работу в деле ликвидации пожара на Майкопских нефтяных промыслах, наградить орденом Ленина следующих рабочих, красноармейцев, командиров, пожарников и лиц административно технического персонала: особоуполномоченного Союзнефти, Мамиконоса, инженера Парницкого. зам. уполномоченного Союзнефти, Ертеля, химика Майнефти, Акимова, инженера корпуса, Калутина, командира роты, Копылова, отделенного командира, Емельянова, красноармейца подрывника, Евсикова, красноармейца-подрывника, Кипрова, красноармейца подрывника, Бургастера, красноармейца-подрывника, Артемова, рабочего Голубцова, пожарника Банникова, пожарника Плигина и моториста Савицкого».

СОРЕВНОВАНИЕ И УДАРНИЧЕСТВО — НА ПОЛЯ!

МОСКВА. Президиум ВЦСПС предложил профорганизациям максимально развернуть соцсоревнование и ударничество во время весенне-полевых работ среди постоянных, сезонных и временных рабочих совхозов и МТС, перенеся опыт соревнования и ударничества с заводов и фабрик. Президиум ВЦСПС предлагает оргбюро совзов рабочих земледельческих совхозов, животноводческих совхозов, МТС и батрачества и ЦК сахарников добиться безусловного проведения сдельной оплаты труда на всех рабочих, поддающихся учету и нормированию.

АНТИСОВЕТСКАЯ КОМЕДИЯ В ВАРШАВЕ

БЕЗУСПЕШНЫЕ ПОПЫТКИ ПОЛЯНСКОГО ОПРАВДАТЬСЯ. — СУД СТАРАЕТСЯ СКРЫТЬ СООБЩНИКОВ ПОКУШЕНИЯ.

ВАРШАВА, 13. На процессе Полянского по делу о покушении на взрыв помещения советского полпредства в Варшаве продолжался допрос свидетелей.

Защита вносит предложение о необходимости выезда суда на место преступления «для точного установления всех обстоятельств дела, в частности, для установления мест, где, по словам Полянского, был перерезан электрический провод». Предложение защиты поддерживается обвинением.

Для выяснения обстоятельств, где была на самом деле бомба, суд вторично допрашивает свидетеля — пиротехника Махая. Показаниями Махая устанавливается с совершенной бесспорностью, что бомба находилась не наверху трубы, а не больше чем на два - три метра выше основания трубы, то-есть, иначе говоря, бомба находилась на уровне пола полпредства и квартиры полпреда. Махай, на основании расчетов, по длине провода, вытащенного им из трубы, устанавливает, что бомба могла находиться не менее чем на 20-25 метров книзу от верха трубы.

Перекрестным допросом свидетелей Махая и комиссара полиции Палчинского устанавливается, несмотря на все попытки Полянского и его защитников опровергнуть это, что электрический провод при из'ятии из трубы был перерезан Махаем не в трех местах, но только в двух. Это опровергает утверждение Полянского, будто он перерезал провод.

Суд переходит к заслушанию показания экспертизы. На первый вопрос суда — мог ли при данном устройстве адской машины произойти взрыв, — экспертиза дает утвердительный ответ.

Что касается фактической стороны дела, то суд отказался от версии, что подготовляемый взрыв был лишь «шуткой». Окончательно установлено, что взрыв предполагался всерьез. Ни для кого в зале не существует сомнений, что Полянский — орудие в чьих то руках, наемный исполнитель чьей то воли. Но прокурор и суд всячески обходят момент существования сообщников и организации, пославшей Полянского на это дело, чего не отрицает даже защитник. Установленный бесспорно факт, что часовой механизм был в движении, не вызвал никакого интереса со стороны прокурора. Между тем, доказано, что вся проводка была закончена за неделю до ее обнаружения, через несколько дней после от'езда Полянского из Варшавы. Отсюда видно, что существует человек, который пустил в движение часовой механизм, заводящийся только на сутки.

Прокурор счел необходимым вяло задать вопрос, откуда черпал Полянский средства на подготовку покушения. Свидетель - комиссар политической полиции Галчинский заявил, что Полянский перед от'ездом в Варшаву продал кровать за 15 злотых и радиоприемник. Между тем, даже согласно обвинительного акта, на одну установку адской машины Полянский истратил 175 злотых, не считая расходов на бегство в Югославию. Крайне бедственное материальное положение Полянского, доказанное множеством свидетельских показаний, за последнее время перед покушением резко изменилось в сторону улучшения.

Пилсудчики замазывают значение процесса

ВАРШАВА, 13. Обширнейшие отчеты процесса Полянского, публикуемые польской печатью, пытаются изобразить Полянского не то уголовным преступником, не то «провокатором советской службы». Суд также всячески старается обходить все политические моменты. Процесс ведется, как простое уголовное дело.

Печать пилсудчиков вновь выдвигает провокационные слухи, будто «советское посольство само организовало покушение!», и будто, Полянский «никто иной, как провокатор на советской службе». «Курьер поранный» доходит до наглого провокационного утверждения, что «если бы не опасность дипломатических осложнений, то можно было бы ответить без колебания на вопрос о том, кем был и кто есть Полянский».

Франция — центр антисоветских махинаций

ПРАГА, 12. Банковский орган «Банкир» в статье об «угрозе с востока», констатирующей громадные успехи индустриализации и совхозного строительства в СССР. «Банкир» указывает, что усилия французского капитала создать единый фронт против СССР встречают за последнее время во всем мире все большее внимание. «Центром борьбы против врага с востока, — говорится в журнале, — становится Франция. Недалек тот час, когда Франция обратится ко всем государствам с призывом примкнуть к единому антисоветскому фронту. Пока это намерение не имело под собой твердой базы, ибо не было соглашения относительно общей борьбы против советского демпинга. На предстоящей европейской конференции в этом смысле может быть сделан значительный шаг вперед».

Буржуазия тоже готовится

РОСТ РЕПРЕССИЙ ПРОТИВ КОМПАРТИИ В ЧЕХО СЛОВАКИИ.

ПРАГА, 11. В связи с предстоящим празднованием 1 мая, усилились полицейские репрессии против компартии и революционного рабочего движения в Чехо-Словакии.

Закон против печати

ВЕНА, 11. Из Бухареста сообщают, что румынское правительство, в связи с приближением 1 мая, внесло в парламент проект нового закона о печати, полностью отдающий печать на произвол полиции. Этот законопроект носит настолько реакционный характер, что даже буржуазные партии протестуют против него. Румынский «законодательный совет» вынужден был указать правительству, что законопроект нарушает румынскую конституцию.

БЛИЗОК ЛЕДОХОД НА АМУРЕ

КРЕПОК ЛЕДОСТАВ В СПЛАВНЫХ ОРГАНИЗАЦИЯХ

Решающая декада

Планом в этом году намечено сплавить около трех с половиной миллионов кубометров древесины по Дальлеспрому, а по другим организациям — Аколес, Асолес, Транслес 1.113.825 к. м. На 1 апреля вывезено по всем организациям всего около двух миллионов кубометров древесины. Такое низкое выполнение задания целиком об'ясняется неумением лесохозяйственных организаций правильно сочетать работы по рубке и вывозке леса.

В этом году лесопромышленность Дальнего Востока переходит на новые (для края) методы производства. И одним из звеньев этой перестройки является одновременное сочетание рубки и вывозки древесины к сплавным, перевалочным и железнодорожным пунктам.

Указания Дальлеспрома требовали от леспромхозов и учлесхозов четкого разделения труда возчиков и рубщиков. Справившись в основном с этой задачей, они не сумели рационально расставить рабгужсилу—нормы вывозки не выполняются. Леспромхозы сейчас вывозку леса не переключили на ударные темпы. Если возчики - колхозники, бедняки и середняки выполняют свои задания, то зажиточные и кулаки саботируют, срывают эту работу, а организаторы лесозаготовок потворствуют кулакам и дезертирам.

Вот что пишет рабкор «Чурка»:

«В с. Видновском председатель комиссии содействия лесозаготовкам Галютин, предсельсовета Попов вместе с подкулачниками Гуцан, Силоренко и др. сорвали лесозаготовительную работу в районе Бейсуча, Видновского лесучастка, поощряя дезертирство лесорубов и возчиков».

Организация труда возчиков стоит на низком уровне.

Трактористы Хинганского леспромхоза Павлов, Дудко и Кривых пишут:

«В Хинганском леспромхозе 5 трактористов, об'явив себя ударниками, в течение короткого времени вывезли 1.200 кубометров древесины. Из-за головотяпства администрации часть этой работы проведена впустую — свыше 350 кбм. вывезено негодного леса, в то время, когда план вывозки экспортной древесины срывается».

«Оборский леспромхоз до сего времени не имеет промфинплана на 1931 год и работа протекает самотеком», сообщает рабкор К. Р.

Тысячи ударников - возчиков показали образцы ударного труда, выполняя и перевыполняя нормы вывозки. Примером являются ударные бригады рабочих Шмаковского учлесхоза, колхозники «Красного маяка», работающие в Орельском учлесхозе, возчики Соболинского участка, Благовещенского леспромхоза. Опыт их работы говорит о полной возможности выполнения планов вывозки леса к сплавным путям.

Ледяные дороги еще вполне пригодны для вывозки древесины. Санный путь в большинстве леспромхозов сохранился. Текущая декада должна явиться решающей декадой по вывозке древесины. Оппортунистические ссылки на испорченность путей беспочвенны.

Возчик, транспорт — должны обеспечить сплав древесиной.

Лесные передовики Шмаковцев

Рабочие Шмаковского учлеспромхоза выдвинули 42 лучших ударника для премирования за ударную работу в лесу. Из них 13—возчики.

Тов. Гричурко А., старик, первым из своей деревни выехал на лесозаготовки и выполнил нормы выработки на 125 проц. Колхозники Кречка Т., Щербинский Ян свое задание выполнили на 180 проц., 26 возчиков Марьяновского колхоза, правильно организовав труд на вывозке, выполнили задание на 125 проц.

Возчики Крыловского колхоза программу вывозки выполнили раньше срока на 27 дней. Возчики Комаровского колхоза норму вывозки выполнили на 106 проц. По рубке впереди идут рабочие ударных бригад восточников.

Примеры ударников Шмаковского участка вареветаи разбивают оппортунистические ссылки некоторых хозяйственников на невозможность своевременной вывозки древесины к сплавным рекам.

Михеев.

Дайте трос и такелаж!

По Хинганскому леспромхозу план выполнен по рубке на 39 проц. и по возке на 34 проц., причем экспортный план выполнен на 41 проц. по рубке и на 40 проц. по возке. Впереди по выполнению плана идет Пошляевский учлесхоз, который заготовил леса на 42 проц. и вывез на 90 проц. Хуже всех выполнил план Облучьевский учлесхоз по рубке на 17 проц. и по возке на 16 проц. Подготовка к сплаву идет крайне неудовлетворительно. Работы по подготовке рек выполнены на 60 проц., подрывные работы на 32 проц., по взрывам на 13 проц. Тросами всех видов леспромхоз обеспечен всего на 60 проц. Не хватает еще 32 тысячи метров троса. Обеспечены мелким такелажем на 43 проц., паровой и тяговой силой на 50 проц., жилплощадью на 83 проц.

Безобразно проводится работа по закреплению рабочей силы. Из 700 рабочих закреплено только 300 человек.

Скверные жилищно - бытовые условия вызывают массовый уход рабочих, в том числе и закрепленных. Культмассовая работа ведется слабо. Из 1625 ударников, записанных в бригадах, в практической работе принимало участие только тысяча человек.

Тюменцев.

ЛЕСНЫЕ ПЕРЕДОВИКИ

БЛАГОВЕЩЕНСК. В процессе соревнования на лучшего лесоруба ПРЕМИРОВАНО ПО КОНКУРСУ 400 УДАРНИКОВ. В Благовещенском леспромхозе высокую производительность труда показали в Соболинском учлесхозе АРТЕЛЬ ЕПИФАНЦЕВА, ПЕРЕВЫПОЛНИВШАЯ НОРМУ НА 95 ПРОЦ., артель Моряхина, перевыполнившая задание на 60 проц., по Игнашинскому учлесхозу — бригада Хамидулина, перевыполнив. на 90%, Шелевого — на 82 проц., по Черняевскому артель Младенцева, выполнившая план на 176 проц.

НИКОЛАЕВСК НА АМУРЕ. На первое апреля план в Орельском лесозаготовительном участке выполнен по рубке на 85,1 проц., по возке на 61,3 проц. Среди рабочих впереди идут ударники колхоза «Красный маяк», об'единенные в двух бригадах. ОНИ ВЫРУБАЮТ В ДЕНЬ: ПЕРВАЯ—20 КУБОМЕТРОВ, ВТОРАЯ — 26 КУБОМЕТРОВ.

КИМ. В.

Никольский леспромхоз включился в конкурс

Никольский леспромхоз (выделяется из Владивостокского) 5 апреля ВКЛЮЧИЛСЯ В КРАЕВОЙ КОНКУРС НА ЛУЧШЕЕ ПРОВЕДЕНИЕ СПЛАВА и вызвал последовать своему примеру Сучанскую группу Владивостокского леспромхоза. НА УЧАСТКАХ ЛЕСПРОМХОЗА ЗА СОЗДАЮТСЯ КОНТРОЛЬНЫЕ ПОСТЫ «КОММУНАРА».

В фонд премирования лучших ударников - сплавщиков и административно - технического персонала леспромхоз ВЫДЕЛЯЕТ 30.000 РУБЛЕЙ.

Для проведения конкурса и премирования лучших создана комиссия из представителей рабочкома, техперсонала, партийной ячейки, редакции газеты «Коммунар» и рабочих-сплавщиков.

А. ВАЙС.

Идет боевая подготовка

Гродековский учлеспромхоз по-боевому готовятся к сплаву. Полностью закончены работы по выпрямлению русла рек. Заканчиваются работы по расчистке рек от наносов прошлого половодья. Для устройства плотин полностью заготовлен лес.

В учлесхоз сейчас полностью заброшена обувь, мука, крупы, сахар. Но Владивостокский леспромхоз не установил постоянного руководства работой Гродековского учлесхоза.

Иногда своим неумелым руководством дирекция леспромхоза срывает нормальную работу на участке.

Так, по распоряжению администрации леспромхоза более десяти тысяч кубометров древесины вывезено к рекам для сплава, но эти сплавные пути оказались совершенно непригодными для сплава по ним древесины.

Таежник.

ИЗВЕЩЕНИЯ

Сегодня, в 6 час. вечера, в помещении «ТОЗ» созывается краевое совещание по конкурсу на лучшую подготовку и проведение весеннего сева.

Повестка дня:

1. О двухнедельнике контрактации. (Максимов).
2. О работе Некрасовского контрольного поста по конкурсу (Дьяченко).
3. О премировании лучших колхозов, совхозов, МТС, сел. районов и ударников (доклады — крайзу, крайколхозсоюза, крайхлебживсоюза, Зернотреста, семеноводколхозсоюза, Скотоводтреста, Свиноводтреста, Госсемтреста, Далькрайсоюза и Тракторцентра).

На совещание приглашаются— Цинбал (крайзу), Новлянский (крайколхозсоюз), Барашков (Зернотрест), Петров (Семеноводсоюз), Максимов (Хлебживсоюз), Малышев (Скотоводтрест), Колпинский (Свиновод трест), Латсон (Госсемтрест), Вяткин (Тракторцентр), Зав. сектором пригородных хозяйств Далькрайсоюза, представитель крайсовпрофа, представители всех краевых газет, Оношко — (крайпрос).

Сегодня, 14 апреля, в 6 часов вечера в редакции «ТОЗ» (сектор ударного движения) созывается заседание комиссии по организации вечера, посвященного 63-летнему юбилею М. ГОРЬКОГО. На заседание посылают своих представителей редакция «Набата молодежи», горком ВКП(б), горпрофсовет, горком ВЛКСМ и «Тревога».

СЕГОДНЯ в 18 час. созывается пленум секции РКИ в снаб. армии (ул. К. Маркса и Тургеневской).

■ В 18 час. веч., в каб. зав. гор комхозом (ул. К. Маркса, № 33) назначено заседание коми. секции горсовета.

■ В 18 час. в здан. горсовета созыв. плен. секций кооператив. снабж., коммунальной, внутреннего управления, транспорта и связи, труда.

■ ДВ краевое отделение ОГИЗа 14 апреля в 18 часов в помещении ОГИЗа (в здан. крайкома ВКП(б), вход с Фрунзе, 3й этаж) созыв. предст. орган. по вопросам издания массовой литературы «Технику в массы».

На совещание приглашаются т. т. Мозговой, Черных, Мотов, Шабанов, Говоров (газеты), Афанасьев (ВСНХ), Гончар, Копейкин (крайплан), Вяткин, Соловьев (Тракторо центр), Бокшт (Дальлес), Полянский, Бедлинский (Стройоб'единение), Голубев, Вологодин, Чесовитин, Сметанка, Граков, Коган (ДКС), Ильзин (крайзу), Лебедев (КПП) и представители Дальугля, Дальзолото, АГРФ и правления Усс. жел. дор.

■ 15 апреля в 19 час. в ком. № 17 ДКК ВКП(б) созыв. совещание корейского актива.

Явиться следующим т. т.: 1) Хванхаир, 2) Ким Афанасий, 3) Ким Мин хвил, 4) Ли кю-сен, 5) Югай С., 6) Эм Харитон, 7) Ликвар, 8) Цой Тхяер, 9) Лян Черхун, 10) Огай Петр, 11) Осенмук, 12) Хан Чан-гер, 13) Ханшенгор.

Врид. ответств. редактора КИМ АФ.

Жена и дети извещают с глубокой скорбью друзей и знакомых о трагической смерти

Владимира Георгиевича Гуськова,

ослепшего на Артеме (ст. Озерные Ключи) 126

ТОРГЕАТР

14, 15 и 16 апреля демонстр. п-ва Мекрабпом-Русь художеств. легенда из жизни Верхней Сванетии

„ДИНА ДЗА-ДЗУ“

в 7-ми частях.

В главн. ролях А. Тоидзе, В. А джапоридзе и др.

Начало сеансов 14 апр 4 ч., 5 ч. 30 м., 7 ч., 8 ч. 30 м.

„ „ 15 и 16 4 ч., 5 ч. 30 м.

Касса открыта с 3 часов

15, 16, 17, 18, 19, 21, 22 Премьера Стрельников

„ЧЕРНЫЙ АМУЛЕТ“

муз. комедия в 3-х д., 8 карт.

Начало ровно в 8 час.

После 3-го звонка вход в зрительный зал закрыт.

Касса открыта с 2 до 9 час.

Кинотеатр „СОВКИНО“

Сегодня и ежедневно

ПРАВО ОТЦОВ

Сверх программы „Суд идет“, дело контрреволюционной организации союзного бюро ЦК СРДП (меньшевиков).

Начало сеансов: 11—30, 1, 2—30, 4, 5—30, 7, 8—30 и 10 час.

Краевая контора госбанка

уже опубликовала, что, в соответствии с постановлением СНК СССР от 20 марта с. г., все учреждения и хозорганы, кредитующиеся в банках, должны в самое ближайшее время заключить договоры на поставку и получение товаров и материалов и, что с 1 мая с. г. банки будут открывать кредиты исключительно на основании указанных договоров.

Правление Дэвэбанка

в свою очередь еще раз обращает внимание всех учреждений, финансируемых им по строительству (союзные, местная промышленность, жилкооперация, совсоветы и рансоветы и т. д.), что, начиная с 1 мая с. г., банк будет открывать кредиты только на основании договоров, в которых должны быть указаны способы расчета и сроки платежей.

Означенные договоры должны заключаться согласно директив соответствующих наркоматов и центров. 1259

Крайтрестрыба

(Дом Советов, улица Карла Маркса) **покупает моторные катера**, отдельные моторы, корпуса лодок и катеров всех типов, цепи, грузила свинцовые, паклю, замазку и другие судостроительные материалы, а также вентильные и токарные станки.

1261—2 Управляющий Казбанов.

Правление РЖСКТ „Кооператор“

16 апреля в 6 часов, в помещении ДКС созывает

отчетное общее собрание членов Т-ва

вторичное собрание состоится через 2 часа при любом числе собравшихся.

1257—2 Правление.

Утеряны и похищены

Удост. на право ношения оружия Грибенщикова Ф. Е.

Две член. паев. книж., выд. хаб. ЦРК Крышиным М. А. и В. А.

Член. паев. книж., квитан. приговорного хозяйст., выд. ЦРК, метр. о рожд. ребенка Базаровой, Савиной П. Н.

Член. паев. и забор. книж. с талон., выд. УСТПО, аван. квитан. Гудковой Н. А.

Две член. паев. и две заб. книж. с талон., выд. ЦРК, авансовые квитан. на дрова и платье Гудковым П. А. и П. П.

Заб. листок, выд. артзатонским ВТПО Лазаревой М. Е.

Забор. лист., выд. артзатонским ВТПО Некрсовой У. П.

Забор. книж. с талон., выд. ЦРК Кошелеву Г. Я.

Забор. лист., выд. артзатон. ВТПО Шкарину В. П.

член. бил. № 63865 союза СХЛР Филиппова И. И.

Член. билет, выд. рабочкомом леспромхоза, билет ОСО, две член. паев. книж. выд. инским коопер. „Красный Октябрь“, учет.-воин. справка, выд. партяйкой бил. № 9, почтов. расписка на 45 р. Верховцеву А. Г.

Две член. паев. книж. и забор. лист. на апрель, выд. УСТПО Новиковым Д. В. и Е. И.

Учет-воин. бил. № 50 Кокнаева Т. П.

Парт зан. книж. № 1393, удост. личн., член. бил. союза горняк. в Татаринкова А. И.

Комсом. билет. № 63846 ВЛКСМ Балдевой М. С.

Дет. забор. лист. на апр., выдан. УСТПО Нестеренко Г. В.

Учет.-воин. бил., выд. качневским военкомат удостов. личн., выд. Обчинниковским сельсов. Ипатову В. Н.

Обложка забор. книжки, выд. ЦРК Шевчук М. Л.

Забор. книж. с 2 талон., выд. ЦРК Гарееву М. П.

Больничн. бюл № 0342960, выд. раб. поликлин., расчет книж., удостов. личн. Асееву В. А.

Забор. книж. с талон. на янв., фев., март и апр., выд. УСТПО Шкарубину К. А.

Три забор. лист. на апр., выд. ЦРК Бухтановым Т. и Г.

Учет.-воин. бил., выд. бековским риком Любину И. А.

Удостов. личн., выд зыряновским риком, справка о социальном полож. Пленкину В. Т.

Квитан., выд. комиссионн. магазином Зацарину А. И.

Билет ВЛКСМ № 116635 Смагер В. Ф.

Член. паев. и забор. книж. с талон., выд. ЦРК Лихачеву Е. С.

Член. бил. № 57130 союза СХЛР Диктеревой М. С.

Забор. книж с талон., выд. ЦРК Балабановой В. Ф.

Заб. книж. с талон., выд. УСТПО Цян-тун-ин.

Удост. личн., расчет книж. Царева К. В.

Удостов. личн., выд. хаб. медиц. Ассанову С. Ф.

Забор. книж. с талон., выд. ЦРК Фамилевой М. Д.

Пенсионная книжка, выд. Уссурис. ж. д. Кащиц С. А.

Учет.-воин. бил., выд. благовещенским военкомат удостоверение личн., выд. самарской милицией, расчет. книж. Громову Л. И.

Удост. личн., выд. ольгин. сельсов., расчет. книж. Кокутенко Г. Г.

Паев. карточ., выд. УСТПО Яковлеву И. П.

Вр. прикрепит. листок к студ. стол. Лазуко М. И.

Две член. паев. книжки № 2 908 и 9538, выд. ЦРК Чепуштановым В. П. и П. Ф.

Член бил. союза деревообделочников, удост. личн., справка о снятии с учета и кут. ЦРК „Проле арий“, справка о раб. Леонова В. В.

Учет.-воин. бил., выд. минусинским военкомат, удост. личн., выд. канской милиц. Белуткину Ф. К.

Член. бил. союза строит. № 442 Ставинской В. Н.

Справка на получение обмундирования, выд. Дальлесом Березину П. А.

Заб. книж. с талон., выд. ЦРК Попову Г. И.

Член. паев. и заб. книж. с талонами на март, выд. ЦРК Бирюковой Е. П.

Забор. дет. лист. на 10 детей, выд. хаб. ЦРК Колхозник им. 1-го марта

Бессрочное удостов. личн. № 1027, член. бил. № 2088 союза горняков Сотникова И. П.

Забор. листки, выд. станц. УСТПО Вен-туй.

Забор. листки, выд. станц. УСТПО Чи Жун-едо.

Забор. листки, выд. станц. УСТПО Лан До-цый.

Забор. листки, выд. станц. УСТПО Че Жео-юн-гуй.

Забор. листки, выд. станц. УСТПО Сун Ки-еди.

Забор. листки, выд. станц. УСТПО Хон Сий-хо.

Забор. листки, выд. станц. УСТПО Сюй Юн-хуа.

Метр. выпись о рожден., выд. хаб. лагсом Нам Н. Н.

Заб. книж. с талон., аванс. квит. на 25 р., выд. ЦРК, квитан. фотографии „Динамо“ Воевудину Н. Л.

Заб. лист., выд. станционным ВТПО Чжао, Чуну-лин.

Забор. листок, выд. станц. УСТПО Мо-тай.

Забор. листок, выд. станц. УСТПО Ки Ко-ли.

Забор. листок, выд. станц. УСТПО Му Си-ми.

Забор. листок, выд. станц. УСТПО Кю Суй-ты.

Забор. листок, выд. станц. УСТПО Ю ай-тын.

Забор. листки, выд. станц. УСТПО Юго-чин.

Член. бил. № 6605 союза ж. д. транспорта Артюхина А. В.

Утеряно

удостоверение на право ношения оружия Шуст А. Э.

По случаю отъезда **продаются** домашние вещи: гардероб, комод, 2 кровати, буфет, столы и стулья, ул. Дзержинского № 105 Шуст. 1268

Продаются: бесшумовое 3-ствольное ружье „Кельгер“ 16 калибр. и пишущая машинка Ремингтон с закрытым шрифтом. ул. Запарина, 69, во дворе. 12 6

За отъезд **продаются:** буфет, шкапы, столы, посуда и пр. Здесь же мережечница просит взять заказы. Ул. Ленина № 22. 1265—2

Утеряна печать нижне-тамбовской районной больницы, считать недействительной. 1240

Продаются: гардероб, круглый стол и другие вещи. Ул. Шмидта № 8, дом во дворе. 1263

Ищу квартиру или комнату. Условия по соглашению. Продаю кушетку и др. вещи. Обращаться: ул. Серышева, 11, Стоянова. 12 4

Продаются: гардероб, стол, стулья и две кроватн. Ул. Дзержинского дом 123, кв. 2. 1253

Продается ДОМ по Театральной ул., Чернышева № 101-и. 1244

Нужна домработница улиц Ким юсена № 7 (против Гоголевской) 1241—2

Продается дом ул. Дзержинского № 69/г. есть свободная жилплощадь 1245

Нужна комната или две, плата по соглашению, можно за полгода вперед. Тургенева № 10 Ю. Богданову. 1255

Продаются вещи: зеркальный шифоньер, гардероб, кушетка, кроватн. стол, карт на, буфет, посуда и друг. вещи с 10 до 7 час. Запарина-Барабаше ская 66

На основании постановления ДКСНХ

от 17 марта 1931 года на орган **ДАЛЬСНАБСБЫТА** возложено снабжение дровяным топливом всех предприятий, учреждений ДВК и организованного населения на отопительный сезон 1931—1932 г. в силу чего предлагается всем предприятиям, учреждениям не позднее 15-го апреля с. г. представить заявку на потребное количество топлива в 1931—1932 г. по проведенной ниже форме.

При чем заявки представляются непосредственно конторам Дальснабсбыта по месту нахождения предприятий, учреждений.

Потребность организованного населения учитывается потребкооперацией и заявки представляются в соответствующие конторы Дальснабсбыта потребкоопами.

Предприятия не предусмотренные и не представившие своих заявок межрайонным конторам в срок на снабжение топливом в 1931—1932 г. приняты не будут.

ЗАЯВКА

Наименование учреждений и предприятий.	Для отопления помещений.				Для работ предприятий.		Примечание
	Адрес и № телефона	Объем помещений в куб. метр.	Система отопления, число топок	Заявка в куб. метр. дров.	Основан. расчет. топлива.	Заявка в куб. метр. дров.	

Подпись ответственного представителя учреждения или предприятия.

ДКС Х. альсна сбыт

т226—8

Дальневосточная краевая контора „СОЮЗТРАНС“

на основании постановления ДВ планово-эксплоатационного управления НКПС от 21 марта с. г. и в целях правильного распределения автогужевых перевозочных средств, предлагает всем своим клиентам, обслуживаемым конторами **Союзтранс** в пунктах **Большой Невер, Тыгда, Свободный, Благовещенск, Хабаровск, Спасск и Ник.-Уссурийск** дать не позднее 25 апреля с. г. годовые заявки на 1931 год на перевозку их грузов (в тоннах) как с железнодорожных станций и пристаней АГРФ, так и в обратном направлении.

Указанные заявки должны быть даны поквартально в разрезе грузооборота по каждому пункту контор, а также с выделением грузов, подлежащих перевозке со станции и на станцию жел. дороги особо от грузов, перевозимых от и до пристаней АГРФ.

Организации и предприятия, не давшие требуемых заявок, в виду ограниченности перевозочных средств, будут обслуживаться Союзтрансом только по мере возможности и во вторую очередь, после удовлетворения потребностей организаций, давших свои заявки.

Организации заинтересованные также в перевозке грузов по трактам от пунктов Б. Невер, Тыгда, Свободный — Суражевка, Спасск и Ник.-Уссурийск, кроме того должны представить плановые заявки и о размере трактовых перевозок с подробным указанием пунктов назначения груза.

Заявки направлять по адресу: г. Хабаровск., здан. дирекции Уссур. жел. дор., ДВ краевая контора Союзтранс.

1232 2 Зам. управляющего ДВ краевой конторы Союзтранс Кливин.

Всем рыбакам Госрыбтреста и Центросоюза,

ранее работавшим на рыбалке в гор. Николаевске на Амуре, явиться в управление кадров (бывш. биржа труда)

для регистрации всех рыбаков

с 15 по 25 апреля с. г. с 9 до 2-х час. дня, зал № 2. 1242-3

На основании обязательного постановления Хабаровского горсовета № 17 предлагается

всем домоуправлениям, (госучреждений, общественных организаций и жильцов) владельцам домов и домовладельцам города Хабаровска в **трехдневный срок** со дня настоящего объявления произвести очистку дворов и прилегающих к домовладению участков улиц от мусора и нечистот. При невыполнении сего, виновные лица будут подвергнуты административным взысканиям вплоть до применения принудительных работ неквалифицированного труда.

Зам. начальника управления милиции и УРДК Галтыдин.

126

Занятия рабфака (дневного) при ИНХ начинаются 15 апреля с. г. Принятым на рабфак явиться к 9 часам утра без опоздания

1258 Дирекция ИНХ

Далькрайплан доводит до сведения

всех учреждений, организаций и лиц, что в целях рационализации его работы прием посетителей с сего числа будет производиться ежедневно с 1 до 4 час. дня.

1234— Организатор ДК плана.

Типо-литография «Книжное Дело» № 2, ул. Льва Толстого, д. № 45. Заказ № 1332. Крайлит № 67. Тираж 24000.