10 января 1933 года, № 8 (2288)

Пролетарии всех стран, соединяйтесь!

СОГЛАШЕНИЕ О ВВОЗЕ СОВЕТСКОГО ЛЕСА В АНГЛИЮ.

ДЕБЮЦИ У СТИМСОНА.

Англия делает первый ход в связи с событиями в Шанхайгуане.

Чит. на 2 стр.

Тихоокеанская звезда

Орган Далькрайкома ВКП(б), Далькрайисполкома и Далькрайсовпрофа

Телефоны: секретариат—1-94, отд. рабочих писем — 10-87, контора — 1-56.

Рукописи не возвращаются.

Адрес: Хабаровск, Калининская 66.

Открытие об'единенного пленума ЦК и ЦКК ВКП(б)

СЕДЬМОГО ЯНВАРЯ ОТКРЫЛСЯ ОБ'ЕДИНЕННЫЙ ПЛЕНУМ ЦК И ЦКК ВКП(б).

ПОРЯДОК ДНЯ:

1. ИТОГИ ПЯТИЛЕТКИ И НАРОДНО - ХОЗЯЙСТВЕННЫЙ ПЛАН НА 1933 ГОД. ДОКЛАДЧИКИ Т. Т. СТАЛИН, МОЛОТОВ И КУЙБЫШЕВ.

2. О ПОЛИТОТДЕЛАХ МТС И СОВХОЗОВ. ДОКЛАДЧИК ТОВ. КАГАНОВИЧ.

3. ВНУТРИПАРТИЙНЫЕ ВОПРОСЫ. ДОКЛАДЧИК ТОВ. РУДЗУТАК.

НА ВЕЧЕРНЕМ ЗАСЕДАНИИ С ДОКЛАДОМ ВЫСТУПИЛ ТОВ. СТАЛИН.

Хлебозаготовки в районах Приморской области

К 1 января годовой план хлебозаготовок выполнен только на 48,1 проц., в том числе колхозно-крестьянским сектором на 48,8 проц. и совхозами зернотреста на 62,6 проц.

Последняя пятидневка декабря дала еще только одного передовика хлебозаготовок — Тыгдинский район, который выполнил свое задание по хлебу в срок. Остальные районы не дали более или менее значительного сдвига. Прирост за пятидневку 2, максимум 3 процента годового плана.

Распространяя провокационные слухи, что пройдут сроки — хлебозаготовки прекратятся, а хлеб останется в деревне и потом разрешено будет им торговать, кулацкие элементы и их агенты — оппортунисты стараются сорвать хлебозаготовки. Кулачье организует саботаж, а многие районные организации вместо беспощадной борьбы с кулацким саботажем все еще занимаются трескотней, декларациями.

Особое значение в деле выполнения краевого плана хлебозаготовок имеет, как мы уже указывали, Приморская область. План этой области самый большой в крае. Районы Приморской области несомненно были в лучших условиях, чем другие районы края. Как известно, они почти на месяц раньше Амурских закончили сев, большая машиновооруженность поставила их в преимущественное положение и с уборкой, благодаря чему в целом Приморская область сняла значительно лучший урожай. Все это кладет на районы Приморья большую ответственность за план хлебозаготовок, ибо они в основном решают выполнение краевого плана.

Сегодня десятое января. Срок выполнения хлебозаготовок — 1 января — позади. А с чем же предстали к этому сроку районы Приморской области? Предстали они с показателями крайне тяжелыми, свидетельствующими лишь о том, что руководство ряда основных зерновых районов, областей, уповая на щедрый самотек, не использовало по-большевистски своих возможностей, не сумело во время пресечь кулацкий саботаж обмолота и хлебозаготовок, не подняв против классового врага и его прямой агентуры двурушников, предателей с партбилетами, ярость передовых колхозников и добросовестных единоличников, выполнивших планы.

И вот результат — к 1 января все районы Приморья выполнили всего 48,1 проц. годового плана. Основные хлебные районы, области имеют такой итог: **Спасский — 52 проц., Гродековский — 41,9, Ник.-Уссурийский 35,5; Ханкайский — 52,2; Мих.-Приморский — 50,7; Черниговский — 50; Шмаковский — 46, Яковлевский — 24,5, Калининский — 20,9.**

Особого внимания в этом черном параде заслуживают Спасский, Гродековский, Калининский и Яковлевский районы.

Если после решения крайкома и крайисполкома от 13 декабря такие районы, как Михайловский, добились некоторого сдвига, поняли всю серьезность положения и великую степень своей ответственности и заметно повысили темпы хлебосдачи, то особо отмеченные районы остались топтаться на старой оппортунистической позиции. Оппортунистическое окостенение, возмутительное ожидание самотека привело к тому, что декабрьский план, план поистине решающего месяца, когда надо было завершить хлебозаготовки, Спасский район выполнил на 28,5 проц., Гродековский на 29,9, Яковлевский на 8,5 проц. и Калининский на 9,2 проц.

Эти цифры, деваться некуда, отражают и настоящее лицо руководства этих районов, которое из решительного предупреждения крайкома не сделало в отношении себя нужных выводов, и не только не усилило наступательного движения в борьбе за хлеб, но наоборот, ослабило темпы, стало на путь самотека, выжидания, что «люди скостят», выискивая аргументы оправдывающие свою позицию.

Чего стоят все эти различные по форме и одинаковые по существу «аргументы», вскрывает «опыт» спасских руководителей. Этот район мог бы быть давно у финиша. Преимуществами, о которых мы выше упоминали, Спасский район обладал больше, чем какой-либо. Там в октябрьские дни были взяты темпы, которые могли бы обеспечить завершение плана к 1 января: ряд колхозов, выполнив годовой план, слал буксиры в отстающие. Но уже со второй декады ноября внимание к хлебозаготовкам ослабло, районное руководство не закрепило первых темпов, не использовало опыт лучшей организации хлебозаготовок. Роль партячеек и сельсоветов в борьбе за хлеб низка и районные организации в этом отношении не сделали ничего кроме роспуска 7 комиссий содействия хлебозаготовкам, при чем даже не поинтересовались кем заменены саботажники и как работают новые комиссии.

Ослабление классовой бдительности, потерю темпов использовал в своих интересах кулак, нашедший себе немало защитников в партячейках, правлениях колхозов и сельсоветов. Факты из этой области многочисленны. Село Константиновка, выполнив всего лишь ¼ годового плана, на этом застряло. Кулаки шепчут единоличникам — «не сдавай, погляди: да и скостят», сельсовет и ячейка такого же мнения. Но для вида сельсовет выносит суровые решения против злостных несдатчиков, таких решений больше 10, однако ни одно не выполнено. И кулак злорадно ухмыляется. Добросовестные единоличники, как тов. Данилин Иван, выполнивший план на 135 процентов, поддержки тут не встречают. И район не принял никаких мер воздействия против такого села и сельских органов.

Колхозы «Красный штаб», «Приханкайская долина», им. Сталина, им. Калинина, не выполнив и половины плана, прекратили хлебосдачу. И район не спросит почему? Как будто это в порядке вещей. Между тем враг обнаружен и внутри колхозов, и наиболее опасный враг — враг с партбилетом. Так, пред. колхоза «Таежник» — «коммунист» Иванов, соглашаясь с планом когда был в районе, в колхозе проводил кулацкую линию саботажа — колхоз не вывозил хлеб, откармливая лодырей, пряча хлеб под видом необычайного процента отходов и т. д.

Куда, спрашивается, смотрят руководители района: пред. рика т. Бахвалов и секретарь райкома т. Зыков? Где на деле повседневная борьба за хлеб, против кулаков-саботажников; пособников саботажа? Почему в районе до самых последних дней нет боевой тревоги за план, всеобщей мобилизованности?

Сегодня мы заносим на черную доску кроме Мих.-Амурского района, выполнившего всего 22 проц. годового плана (секретарь райкома тов. Тарасенко, пред. рика тов. Плешакова), один из районов Приморья — Калининский и Гродековскую МТС. Пусть это послужит предостережением для всех кто является немым свидетелем кулацкого саботажа, а не большевистским борцом — организатором.

Райкомам и рикам районов, позорящих все Приморье, зажавших выполнение краевого плана следует особенно крепко помнить, что хлебозаготовки сейчас самая строгая проверка их работы и руководства.

Отставание дальше не терпимо. 48,1 проц. плана по Приморской области и 48,3 проц. по Амурской — это позор перед страной. План должен быть полностью выполнен в оставшиеся дни января — ни на день позже. И тут — Приморские районы должны быть передовыми, их ответственность особенно велика. Не может быть никакого примиренческого отношения к тем, кто проваливает важнейшие хозяйственно-политические задачи, кто на этом решающем участке сдает позиции кулаку.

КВАРТАЛЬНЫЙ ПЛАН ЛЕСОЗАГОТОВОК ВЫПОЛНИЛИ ТОЛЬКО КУР-УРМИЙЦЫ, КАНДИДАТЫ В КНИГУ ПОБЕД

Победа результат работы бригадами, а не „парой"

Все леспромхозы края должны равняться по темпам передовика похода во вторую пятилетку

ИН, 8 (наш корр.). Рабочий коллектив Кур-Урмийского леспромхоза, бессменного кандидата в красную книгу социалистических побед, под руководством партийной организации, благодаря правильной организации труда бригадным методом и благодаря конкретному оперативному руководству леспромхоза отдельными лесосеками, добился новой победы — план лесозаготовок четвертого квартала 32 года выполнил на 106,9 процента.

Лучше всех в четвертом квартале работали лесорубы и возчики краснознаменного участка «Кукан», выполнившие общеучастковый квартальный план на 132 процента. Средняя норма выработки на каждого лесоруба участка «Кукан» доведена до 6,8 кубометра и возчика — 8,8 кубометра. Лесоучасток премирован.

Второе место по выполнению плана лесозаготовок в четвертом квартале 32 года занял лесоучасток «Созеро».

10 января передовики - краснокнижники Кур-Урмийского леспромхоза собираются на слет для того, чтобы, обменявшись достигнутым опытом, закрепить взятые темпы в 32 году — выполнить полностью план лесозаготовок 33 года.

Свыше 100 лучших рабочих на этом слете будут премированы.

На лесоучастках Имана и Бикина нет борьбы за дисциплину труда

РАБОТА В ЛЕСУ НАЧИНАЕТСЯ ЧУТЬ ЛИ НЕ В ПОЛДЕНЬ И КОНЧАЕТСЯ ЗАСВЕТЛО

ТРЕВОЖНЫЕ ПИСЬМА ИЗ ЛЕСПРОМХОЗОВ

1.

ИМАН, 7 (наш корр.) В четвертом квартале Иманский леспромхоз имел 2287 чел. рабочих, что составляло 54 проц. к плану, план же по рубке выполнен на 25 проц., по вывозке еще меньше.

Руководители все свое внимание и сейчас сосредоточивают на вербовке рабгужсилы, забросив работу в лесу. Поэтому в леспромхозе, кроме уже отмеченной тов. Кулиновым бригады Старчака, нет более бригады, систематически выполняющей нормы, меньше половины рабочих охвачено бригадами, соцсоревнование и ударничество не развернуты. И ко всему большая часть рабочих все еще используется на подсобных работах. На участке № 5 — 95 чел. (по плану требуется 135) из этого числа рабочих в лесу работает 45 человек. Начальники участков саботируют выполнение указания крайкома по этому вопросу, а директор ЛПХ тов. Яковлев ограничился тем, что он обращается к ним с приветом, что он об'являет себя ударником и просит (!) нач. участков бросить всю силу в лес. Ни один нач. участка за саботаж не привлечен к ответственности.

В леспромхозе сегодня уже работает армия лесорубов в 2227 чел. Состав этой армии разношерстный. Большая часть — вербованные крестьяне, несколько недель назад приехавшие сюда, местные колхозники и единоличники. Рабочих кадровиков не наберется и с сотню. Эта армия без руководства.

Никакой дисциплины. Работать начинают с 10-11 часов и кончают рано.

На участках есть коммунисты и члены профсоюза, но ни на одном участке не созданы ячейки и рабочкомы. Рабочком и парторг ЛПХ бездействуют.

Профсоюзной организацией леспромхоза фактически руководит пьяница Дмитриев. Председатель рабочкома большую часть времени находится в райцентре, когда это нужно и не нужно. Председатель ни разу не был на одном лесоучастке, а Дмитриев думает лишь на-днях выехать на ближайшие участки.

Н. Костин.

2.

БИКИН, 7 (письмо активиста РКИ). Выполнение программы лесозаготовок по Бикинскому ЛПХ шло черепашьим шагом. Надо было за квартал вырубить 80 тысяч кбм. и вывезти 50 тысяч кбм., а вырубили только 13, 251 кбм. или 16,6 проц. и вывезли 3077 кбм. или 6,1 проц. квартального плана. Особенно отстают участки: **Бикин** — 8,2 проц. по рубке и 2,9 проц. по вывозке и **Боевик** — по возке 2 проц.

Причина не только в недостатке рабочих и лошадей, дело и в неумении ЛПХ и руководителей участков перестроить работу подлинно большевистскими темпами, неумение организовать бригады лесорубов и возчиков, плохая забота о культурно-бытовых нуждах рабочих.

Соцсоревнованием и ударничеством не руководят, хотя в лесу есть и подлинные ударники, как, например, возчик Лермонтовского колхоза «Ударник» тов. Юрченко, выполнивший в декабре на 125,3 проц., т. Баденко — 122,4 проц. Шпигель — 117,9 проц., и Донченко — 114 проц.

Культурно - массовая работа на участках поставлена отвратительно, газеты, журналы не доходят до рабочего. На участках нет ни радио, ни кино. На участке Боевик киномеханик сидел 2 дня—зав. участком Белов не дал лошади привезти передвижку. На этом же участке профгрупуполномоченный выпустил стенгазету, которая бичевала отрицательные стороны работы хозяйственников и партячейки и эту газету хозяйственник Разумный взял и не дал читать рабочим.

Трудовая дисциплина низка. Никто не борется за уплотненный рабочий день, на работу выходят кому как вздумается.

Ф. Долгов

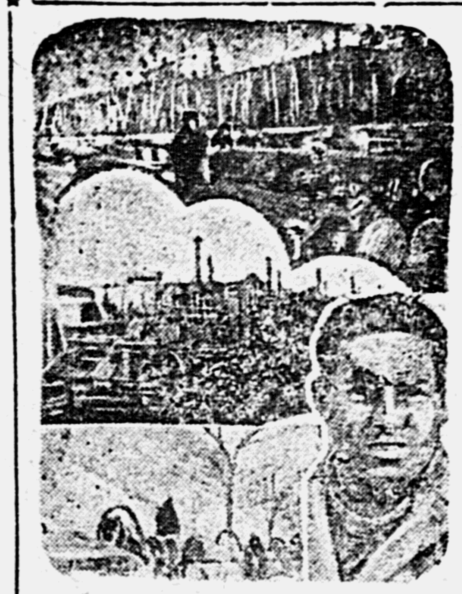

Вывозка леса по конно-ледянке на уч. Собольно. Вверху — навалка, внизу — возка лучшей бригадой т. Астахова. Справа — бригадир.

20 ЛЕСОРУБОВ И 13 КОНТОРЩИКОВ

Почему Ханихеза топчется на месте

ХАНИХЕЗА, 8 (наш корр.). Участок Ханихеза Иманского леспромхоза должен дать краю 11.000 кбм. леса. Выполнение этого плана идет черепашьими темпами. Это происходит потому, что участок не проводит в жизнь указания пленума крайкома и крайКК. На участке работает 63 человека, в лесу же на рубке работает всего 10 человек, и 10 на возке, а в конторе 13 человек, немного меньше количества рабочих, занятых в лесу, остальные рабочие заняты на подсобных работах.

Продукты выдаются не с выработанного кубометра, а сразу на 3-10 дней вперед — всем поровну. Лучшая бригада т. Высоцкого, первой за декаду выполнившая план по рубке получила столько продуктов, сколько бригада, у которой выполнение плана за эту же декаду не превышает 50 проц., хотя и работали в одинаковых условиях.

Еще пример: единоличники села Ивановича умышленно не выполняют норму по вывозке леса, а возчик тов. Никитин, который, сделав 4 конца, перевыполнил норму на 1 кубометр, работу закончил в 2 часа и успел еще с'ездить за сеном. Однако, и Никитин получил одну и ту же норму, что и возчики, умышленно не выполняющие план.

К. Некрутюк.

— о —

ПОБЕДА ЛЕСОЗАВОДОВ БЛАГОВЕЩЕНСКА

БЛАГОВЕЩЕНСК, 9 (ДАЛЬРОСТА). Подведены итоги выполнения плана первой пятилетки на лесозаводах Благовещенска №№ 16 и 17. План выработки пиломатериалов выполнен на 100,7 проц. при наличии лишь 67,5 проц. потребной рабочей силы.

Увеличился выход полезной древесины, сократился брак. Производительность труда на один человекочас поднялась против намеченной по плану на 53 процента, зарплата увеличилась на 39,3 проц.

ЗАБОТЛИВО УХАЖИВАЯ ЗА КОНЕМ ВОЗЧИКИ БРИГАДЫ ГАЙДАЯ ЛЕГКО ВЫПОЛНИЛИ ПЛАН

НА ЗДОРОВЫХ ЛОШАДЯХ БРИГАДА, КАК ПРАВИЛО, ВЫЕЗЖАЕТ РАБОТАТЬ НА 2 ЧАСА РАНЬШЕ ВСЕХ

УДАРНАЯ РАБОТА КОЛХОЗНИКОВ «КР. УССУРИЙЦА» И «ПЯТИЛЕТКИ»—ПРИМЕР ВСЕМ КОЛХОЗНИКАМ КРАЯ

ВЯЗЕМСКАЯ, 8 (наш корр.). В первых числах декабря в полной готовности выехали в лес в Вяземский леспромхоз на участок «Спартак», бригады колхоза «Красный Уссуриец» и коммуны «Пятилетка».

Бездушный чиновнический прием был оказан колхозникам со стороны участка: не был готов барак, не организовано питание, не подготовлены участки. И все же бригады этих колхозов не сделали так, как сделали колхозники из «Буденновца»—не провернули оглоблей назад в деревню, а, оставшись в лесу, упорно стали преодолевать трудности.

В первую декаду из-за нехватки сваленного леса нормы не выполнялись, но возчики добивались того, чтобы их не перебрасывали с одной делянки на другую, чтобы лошади весь рабочий день были загружены полностью.

Во вторую декаду бригады стали выправляться, выходили в шеренгу передовых, нормы вывозки выполняли с превышением.

В бригаде тов. Гайдая из коммуны «Пятилетка» десять подвод. 10 возчиков, два из них коммуниста, сам бригадир кандидат партии. В бригаде парторг тов. Сыч. За короткое время бригада добилась ежедневного выполнения норм вывозки на 170-180 проц. в то время как другая бригада участка Бабичева выполняет задание на 35 проц., Чумакова — на 25 проц., Сапрыкина — 23 проц. Опыт бригады тов. Гайдая прост — прежде всего все члены бригады работают дружно там, где требуется, помогают один другому, на работу бригада, как правило, выезжает на 2 часа раньше других бригад, хорошо, заботливо поставленный уход за конем дает возможность легко удлинить короткий зимний рабочий день.

В январе за перевыполнение норм выработки подучасток № 1 премировал бригаду тов. Гайдая.

Возчики колхоза «Красный Уссуриец», взявши темпы в первой декаде декабря, вот уже месяц как не сдают их, перевыполняя нормы вывозки до 150 проц. и больше.

В Михайлов

— о —

Терновый, Мишук и Войноровский убежали из леса

ВЯЗЕМСКАЯ, 8 (НАШ КОРР.). Причины срыва плана лесозаготовок в четвертом квартале по участку «Спартак» в том, что партийная ячейка стояла в стороне от лесозаготовок. В ячейке 12 коммунистов и 14 кандидатов, среди которых оказались классово-чуждые элементы. Когда был поставлен вопрос о том, чтобы коммунист и кандидат работали непосредственно в лесу у пня, то кандидатки Аретукулова и Чаплыгина наотрез отказались итти в лес.

Терновой, Мишук, Войноровский прибыли работать в лес из Черниговского района, но встретившись с трудностями вместо преодоления их дезертировали с лесозаготовок обратно в Черниговку.

Сейчас руководство участком оздоравливается. Назначен новый зав. участком, переизбирается профсоюзный участковый комитет, сменено неработоспособное партруководство. На участок прибыло шесть человек совпартшкольцев.

Тыгдинская партконференция послала в Свободненский район буксирную бригаду

ТЫГДА, 7 (по телеграфу).

ХАБАРОВСК, «ТИХООКЕАНСКОЙ ЗВЕЗДЕ».

Девятая районная партконференция Тыгдинского района, заслушав доклад о выполнении хлебозаготовок по Амурской области только на 48,3 процента, считает, что задачей всех коммунистов области является ликвидировать прорыв до областной партконференции.

Тыгдинские большевики, выполнившие свой план, единодушно постановили послать бригаду из колхозников передовых колхозов во главе с членом бюро райкома в Свободненский район для помощи в выполнении хлебозаготовок.

Районная конференция уверена, что свободненские большевики с помощью бригады план хлебозаготовок к 15 января не только выполнят, но и перевыполнят.

ПРЕЗИДИУМ КОНФЕРЕНЦИИ.

Мих.-Амурский, Калининский районы, Гродековскую МТС на черную доску за позорные темпы хлебозаготовок

КРАЕВАЯ ЧЕРНАЯ ДОСКА

За срыв заданий партии и правительства по хлебозаготовкам заносятся на черную доску районы:

1. МИХАЙЛОВСКО - АМУР. — Секретарь РК ВКП(б)— ТАРАСЕНКО. Предрика — ПЛЕШАКОВА.

2. КАЛИНИНСКИЙ. — Секретарь РК ВКП(б) — КУДИНОВ. Предрика — ПРОЦЕНКО.

3. ГРОДЕКОВСКАЯ МТС. Директор — ЕЗУТА.

Занесенные на черную доску будут с нее сняты только после выполнения годового плана хлебозаготовок.

До конца сломить саботаж

МИХ.-ПРИМОРЬЕ, 8 (наш корр.). Михайловский Прим. район на 1 января план хлебосдачи выполнил на 50 проц. Темпы хлебосдачи по району за последнее время увеличились. Последняя пятидневка декабря дала сразу 13 тыс. центнеров.

Хлебосдача в основном идет за счет колхозов. Из передовиков колхозов особо выделяются колхозы «Ким», выполнивший план досрочно на 121 проц., «Полярная звезда» (с. Лялич) 105 проц., им. СПС и ВЧК. Ряд колхозов заканчивают обмолот и хлебосдачу. «Красная звезда» — 93 проц. «15 октября» — 88 проц. и т. д.

Упорно тормозит хлебозаготовки единоличный сектор. С целью запутать выявление утайки единоличные хозяйства разбрасывают свой хлеб на чужих токах. На колхозных токах обнаружено несколько копен хлеба неизвестно кому принадлежащих.

Массовая работа среди единоличников очень слаба. Актив близ расположенных колхозов совершенно не участвует в этой работе. Со стороны районных организаций не принимается никаких мер оживить эту работу, втянуть в нее колхозников передовых колхозов.

В районе не ведется решительной борьбы с явно кулацким саботажем. По всему району выявлено 175 кулацких хозяйств, которые еще не выполнили свои обязательства по хлебу, но из'ятие в бесспорном порядке произведено только у 10 хозяйств. Чтобы сорвать молотьбу и хлебосдачу, кулаки ломают молотилки, срывают работу ночных смен.

Михайловские организации должны нанести сокрушительный удар по кулацкому саботажу и в самое ближайшее время выполнить план хлебозаготовок. Ведь все возможности для этого налицо.

„Пшеничный" саботаж—новая уловка Тамбовских кулаков

КУЛАЦКОГО ПОТАТЧИКА ХОДАКОВА — К ОТВЕТУ!

ТАМБОВКА, 7 (наш корр.). В районе кулацкий саботаж еще не сломлен. Кулацкое отребье для срыва хлебозаготовок пытается изыскать новые способы. В этом отношении характерен «маневр» кулацких элементов села Высокое. Из высокинского колхоза им. Дзержинского в район пришли новые вести — в срок выполнен декабрьский план. Сам председатель колхоза ФЕДОРОВ радостно извещает о реальности плана. Радость перелома окутывает сердца некоторых работников района.

Но, оказывается, колхоз им. Дзержинского засорен явно кулацким элементом. Сам предколхоза ФЕДОРОВ — кулак. Тракторист БОЛОТОВ — сын кулака. По вине Болотова выведены из строя два трактора. Председатель сельсовета САЯПИН, он же член правления колхоза — кулак, у которого живет его бывший батрак. Завхоз ТУЛУПОВ — расхититель колхозного имущества. В прошлом году он безнаказанно украл 80 центнеров хлеба. При активном содействии Тулупова единоличником ДРУЖИНИНЫМ украдены и зарезаны две колхозные овцы. Все эти остатки разгромленного кулачества проводили в колхозе свою «линию».

Декабрьский план колхоз действительно выполнил. Меньше чем на половину был выполнен ноябрьский план. Но как? Ценной пшеницы колхоз почти ничего не сдал, перекрыв все овсом. А где же пшеница? Открыто не отказываясь от хлебосдачи, кулацкие элементы пшеницу задержали, прекратив обмолот, и нажали на овес, надеясь им отделаться. Темп молотьбы был слаб. Прогулы стали обычным явлением. Первые прогульщики — члены семьи председателя колхоза.

Тем временем обмолоченная и не обмолоченная пшеница уплывала другими путями, хлеб разворовывался из суслонов. Система «распределения» авансов в первую очередь обеспечивала всех лодырей.

«Пшеничный» саботаж наблюдается и в других селах, как например, в селе Жариково. И что хуже всего — навстречу «пшеничному» саботажу идет уполномоченный жариковского куста тов. Ходаков, который заявляет:

— Перекрывайте чем хотите, только поскорее.

Кулацкий агент в комиссии „содействия" хлебозаготовкам

План хлебозаготовок в селе ВИШНЕВКА, Спасского района по колхозному сектору выполнен на 42 процента и по единоличному на 38 процентов. Такое позорное выполнение плана, об'ясняется исключительной бездеятельностью комиссии содействия хлебозаготовкам. Сам председатель этой комиссии ЧЕРНЯК ИГНАТ отказывается выполнять свой план и до сих пор не сдал ни одного килограмма. На Черняка равняются подкулачники ЗУБКОВ ЯКОВ И ОНИЩЕНКО НИКИФОР — церковный староста, которые то же не сдали ни одного килограмма и активно агитируют против хлебозаготовок, открыто заявляя на собрании: «хлеба не вывезем».

СЕЛЬКОР ВИН.

ИМПЕРИАЛИСТЫ ОБСУЖДАЮТ СОБЫТИЯ В ШАНХАЙГУАНЕ

ПЕРВЫЙ ХОД АНГЛИИ

Представление английского поверенного Ингрема японскому поверенному Накаяма и Чжан Сюэ-ляну

ТРЕБОВАНИЕ ПРЕКРАТИТЬ ВОЕННЫЕ ДЕЙСТВИЯ

ТОКИО, 7 (ТАСС). «Симбун Ренго» на основании сведений, полученных в министерстве индел, сообщает, что английский поверенный в делах в Бейпине Инграм, 5 января в связи с шанхайгуаньским инцидентом сделал представление японскому поверенному в делах Накаяма.

В представлении, имеющем, по словам агентства, характер «предупреждения», подчеркивается наличие значительных интересов Англии на Бейпин - Шанхайгуаньской железной дороге, а также в районе Цинваньдао, где проживает много англичан.

Инграм обратил внимание японского правительства на тот факт, что военные действия в данном районе создадут угрозу жизни и имуществу английских граждан, а также британским интересам. Инграм указал, что английское правительство намерено обратиться с подобным же представлением к Нанкинскому правительству.

Накаяма ответил, что японское правительство стремится к «безболезненному урегулированию инцидента», что изменение возможно лишь в случае провокационного поведения китайцев. Накаяма отметил, что Чжан Сюэ-лян сосредоточивает значительные военные силы и ведет военную подготовку.

***

ШАНХАЙ, 7 (ТАСС). По сообщению «Шуньси», английский поверенный в делах, уведомил Чжан Сюэ-ляна, что правительство Англии обратило внимание японского и китайского правительства на наличие английских интересов в Цинваньдао и выставило требование **воздерживаться от военных действий, могущих принести ущерб интересам Англии.**

Подтверждений этого сообщения пока не имеется.

ДЕБУЦИ У СТИМСОНА

ВАШИНГТОН, 7 (Тасс). Японский посол в САСШ Дебуци посетил государственного секретаря Стимсона.

По словам «Нью-Йорк Таймс», Дебуци заявил, что японцы после занятия Шанхайгуаня не намерены продвигаться далее на юг, но если китайские войска предпримут наступление, они могут двинуться по направлению Бэйпина и Тяньцзина.

Несмотря на явное беспокойство в правительственных кругах, государственный департамент, по всей видимости, не намерен делать какие-либо представления Японии в связи с событиями в районе Шанхайгуаня.

ПРАВИТЕЛЬСТВО САСШ ВРЕМЕННО ВОЗДЕРЖИТСЯ ОТ ПОСЫЛКИ НОТ

НЬЮ-ПОРК, 5 (Тасс). По сообщению вашингтонского корреспондента «Нью-Йорк Таймс», правительство САСШ **обсуждало события в Северном Китае.** Представители правительства воздерживаются от каких-либо заявлений по поводу этих событий. По сообщению «Ассошиэйтед пресс», Соединенные штаты, повидимому, воздержатся от посылки нот и не будут предпринимать шагов к международному протесту против действий Японии, пока не выяснятся с большей отчетливостью обстоятельства столкновений, приведших к захвату Шанхайгуаня.

ПЕРЕГОВОРЫ НЕ НАЧАТЫ

ШАНХАЙ, 7 (Тасс). Министерство индел Нанкинского правительства заявляет, что Япония до сих пор не вручила Китаю своих требований, что японские представители не обращались к Чжан Сюэ-ляну по вопросу об урегулировании шанхайгуаньского инцидента, и что в настоящее время мирные переговоры не ведутся.

ШАНХАЙ, 7 (Тасс). Из японских источников сообщают: переговоры между Нанкином и Токио, а также между местными японскими и китайскими войсками не начинались.

ХО ЧЖУ-ГО ОТКАЗЫВАЕТСЯ ВСТУПАТЬ В ПЕРЕГОВОРЫ

МУКДЕН, 6 (Тасс.). Из официальных источников сообщают о прекращении 4 января боев в районе Шанхайгуане. В настоящее время японские части переходят на восточный берег реки Шиха, которая пересекается Бейпин-Мукденской жел. дор. Китайцы находятся на западном берегу реки. Японцы потеряли 15 человек убитыми, оставив большое количество, и 99 ранеными, из них 5 офицеров. Китайцы потеряли 500 человек убитыми, оставив большинство число пулеметов и окопных мортир.

Китайцы продолжают концентрировать военные части и укреплять свои позиции. Двадцатая китайская походная дивизия и третья кавалерийская дивизия, находится в близи Цинвьвандао.

Вопрос о переговорах до сих пор не решен. Командующий шанхайгуаньским гарнизоном Хо Чжу-го упорно отказывается прибыть в Шайханьгуань и начать переговоры. Японцы будут настаивать, на прекращении концентрации китайских войск и по требуют извинения китайских властей за событие в Шанхайгуане, а также гарантий, что подобные инциденты не повторятся.

Японцы считают необходимым оставление Шанхайгуаня в руках японцев и требуют компенсации за разрушения и убытки, причиненные взрывом снаряда 1 января.

ОТВЕТ ЧЖАН СЮЭ-ЛЯНА ОТВЕРГНУТ ЯПОНИЕЙ

НАНКИН, 7 (Тасс.). **Общественные круги Нанкина критически относятся к японским предложениям «локализовать инцидент», считая, что если шанхайгуаньские события «локализовать», то японцы, захватив Бейпин и Тяньцзин, затем также предложат «локализовать инцидент».**

«Юнайтед пресс» сообщает, что ответ Чжан Сюэ-ляна на ультиматум командующего японскими силами в Китае Нанамура, передан японскому командованию.

ПОСЛЕДНЕЕ ОТКАЗАЛОСЬ ПРИНЯТЬ ОТВЕТ, В КОТОРОМ ЧЖАН СЮЭ - ЛЯН ВОЗЛАГАЕТ НА ЯПОНЦЕВ ОТВЕТСТВЕННОСТЬ ЗА ИНЦИДЕНТ.

УГРОЗЫ АРИОСИ

ТОКИО, 7 (Тасс). По сообщению шанхайского корреспондента «Ницци - Ницци», Ариоси (посланник Японии в Китае), 4 января сделал серьезное «предупреждение» Нанкинскому правительству, заявив, что шанхайгуаньский инцидент является результатом китайских интриг.

Ариоси предупредил, что «если Нанкинское правительство не изменит своего поведения, это может вызвать крупные последствия, ответственность за которые падает на китайскую сторону».

НАНКИН ОТРИЦАЕТ СЛУЧАЙНОСТЬ СОБЫТИЙ

ШАНХАЙ, 7 (Тасс.). Нанкинское правительство опубликовало заявление, в котором указывается, что японские утверждения о мотивах занятия Шанхайгуаня являются «избитыми маневрами, обычно применяемыми и знакомыми всему миру».

В заявлении отмечается, что японские власти сознательно предприняли наступление в тот момент, когда Лига наций отложила разработку плана о посредничестве между Японией в Китаем. Несмотря на резолюции Лиги наций и предложение избегать дальнейшего осложнения положения, японцы планомерно расширяют сферу своей военной агрессии и захватили важный стратегический пункт, к югу от Великой стены, откуда они легко могут обрушиться в любой момент на Бейпин, Тяньцзин и Жэхэ.

По мнению нанкинского правительства, Лига наций не должна терять время, для принятия эффективных мер к пресечению японской агрессии. В заявлении указывается, что китайские войска будут продолжать до последней возможности оказывать сопротивление.

ШАНХАЙ, 7 (Тасс.). Представитель нанкинского правительства заявил, что нападение японцев на Шанхайгуань является частью заранее намеченного плана японского вторжения в провинцию Жэхэ, Бейпин и Тяньцзин. Китайские войска, находящиеся на севере, решили оказать сопротивление дальнейшему вторжению японцев. Японские планы вызвать волнение в долине реки Лиляо, по словам представителя правительства, обречены на неудачу, так как китайцы готовы «встретить силу силой».

ПРОТЕСТ КИТАЯ ОТПРАВЛЕН ЛИГЕ

ШАНХАЙ, 7 (Тасс). По сообщению «Рейтер», юго-западный политический совет в Кантоне отправил телеграмму китайской делегации в Женеву, в которой требует, чтобы Лига наций немедленно начала решительные мероприятия против японской агрессии.

«Если Лига не начнет действовать —указывается в телеграмме — это вызовет весьма серьезные осложнения, за которые Лига наций будет нести ответственность».

ДИРЕКТИВЫ ИЗ ТОКИО

ТОКИО, 5 (Тасс). Японским инспекторам в Женеве, Вашингтоне, Лондоне и других столицах предложено сообщить соответствующим правительствам и Лиге наций, что **«японские действия обусловливались исключительно самообороной».**

ТОКИО, 5 (Тасс). Все газеты сообщают, что министерство индел после состоявшегося совещания представителей министерства индел и военного министерства предписало японским властям в Северном Китае начать переговоры с представителями Чжан Сюэ-ляна об «урегулировании шанхайгуаньского инцидента в качестве местного вопроса» и не допустить «осложнения положения».

ВЗАИМООТНОШЕНИЯ МЕЖДУ ЧЖАН СЮЭ-ЛЯНОМ И ЧАН КАЙ-ШИ В ЯПОНСКОЙ ОЦЕНКЕ

ТОКИО, 7 (Тасс). Сообщения из Тяньцзиня и Чаньчуня о концентрации Чжансюэлиновских войск на границах Жэхэ и в районе Шанхайгуаня в известной степени противоречат заявлениям официальных кругов Токио, утверждающих, что Чжан Сюэ-лян накануне военных действий в Шанхайгуане заверял японских представителей, что «отнюдь не желает бороться с Японией, что отправка им войск в Жэхэ и вообще за пределы Великой страны происходит под давлением нанкинского правительства, что он сможет вернуть из Жэхэ посланные войска». «Нити - Нити» сообщает из Шанхая, что «открытая борьба между Чжан Сюэ-ляном и Чан Кай-ши в связи с вопросом об ответственности за шанхайгуаньский инцидент обострилась».

ВОЕННО-ПОЛЕВЫЕ СУДЫ В ПОЛЬШЕ

Расстрел за малейшее нарушение дисциплины

БУРЖУАЗИЯ В СТРАХЕ ПЕРЕД БРОЖЕНИЕМ В АРМИИ

ВАРШАВА, 7 (Тасс.). Командир 4 военного округа (Лодзь) издал приказ о введении с первого января военно-полевых судов по отношению к военнослужащим и штатским лицам, занятым в военно - административных учреждениях и рабочим предприятий, которыми выполняются военные заказы.

«Предупреждаю, — говорится в приказе, — что отныне каждый, совершивший преступление, будет предан военно - полевому суду и приговорен к смертной казни через расстрел».

Опубликован приказ о введении военно-полевых судов также в Варшавском военном округе. Введение военно - полевых судов в армии, произвело сильнейшее впечатление на польскую общественность.

БЕРЛИН, 7 (Тасс). В связи с введением военно-полевых судов в Варшавском и Лодзинском военных округах в отношении военнослужащих «Роте Фане» сообщает:

«Уже несколько дней тому назад распространились сведения, что в Польской армии растет широкое брожение среди солдат, которое во многих случаях переходило в открытые мятежи и выступление на начальников. В связи с ужасающим кризисом в Польше все быстрее растет революционный подъем и который охватывает не только рабочих и крестьян, но и пролетариев — солдат Польской армии. Несмотря на жесточайший террор, все более расширяется антивоенная пропаганда польской компартии.

Драконовские приказы всякого рода не могут воспрепятствовать тому, что все чаще солдаты братаются с рабочими».

Подписано соглашение о вывозе советского леса в Англию

ЛОНДОН, 7 (ТАСС). По сообщению «Таймс», подписано соглашение о ввозе советского леса в Англию в 1933 году.

Касаясь англо - советского соглашения, политический обозреватель «Манчестер Гардиан» говорит:

«Важно знать, что соглашение заключено с полного ведома министерства торговли, это означает, что никакой отрицательной дискриминации по отношению к советскому лесу не будет преду смотрено, ни в каком будущем торговом соглашении с Россией».

ПЕРЕД ВОЙНОЙ НА АМАЗОНКЕ

ЛЬЮ - ЙОРК, 7 (Тасс.). Правительство Колумбии направило 4 судна с военными припасами и 1000 солдат по реке Амазонке с задачей отвоевать у Перу форт Латицию. Правительство Перу сконцентрировало на реке Амазонке крупные морские и воздушные силы. Втечение ближайших двух недель, ожидаются бои.

ПАРИЖ, 7 (Тасс.). Бюро между народного антивоенного комитета решило принять участие в ликвидации конфликта между Южной Колумбией и Перу, и между Боливией и Парагваем. Бюро антивоенного комитета решило послать в Южную Америку специальную комиссию, которая, изучив детали на месте положения, должна разоблачить потом перед мировым общественным мнением истинных виновников этих военных конфликтов.

ГРАНДИОЗНЫЙ ПОЖАР НА МОРЕ

ПАРИЖ, 5 (ТАСС). На пароходе «Атлантик», проходившем в 20 милях к востоку от Гернси (остров в Ламанше), возник пожар. Экипаж парохода принял на борт германского судна «Гур». Из Гавра и Шербура высланы буксирные суда для спасения «Атлантика».

«Атлантик» спущен на воду в октябре 1931 года, его водоизмещение — 42511 тонн. Он мог принять на борт 1934 пассажира и совершал рейсы между Францией и Бразилией. Летчики, летавшие над «Атлантиком», констатируют расширение пожара на борту судна, которое уже наклонилось на 20 градусов. Суда, отправленные для спасения «Атлантика», окружают горящее судно, но не могут приблизиться к нему.

«Гавас» сообщает: по заявлению капитана парохода Шоффса, пожар на пароходе начался ранним утром в каюте 1-го класса. Несмотря на принятые меры, огонь не удалось локализировать. Матросы котельного отделения погибли в огне, оставаясь на своем посту. Всякие попытки спасти пароход являются тщетными.

Пароходная компания, которой принадлежал сгоревший пароход «Атлантик», заявляет, что из 229 человек, находившихся на борту парохода спасено 221. Таким образом, неизвестна судьба 8 человек.

ЕДИНСТВЕННАЯ ОТРАСЛЬ, НЕ ЗНАЮЩАЯ КРИЗИСА

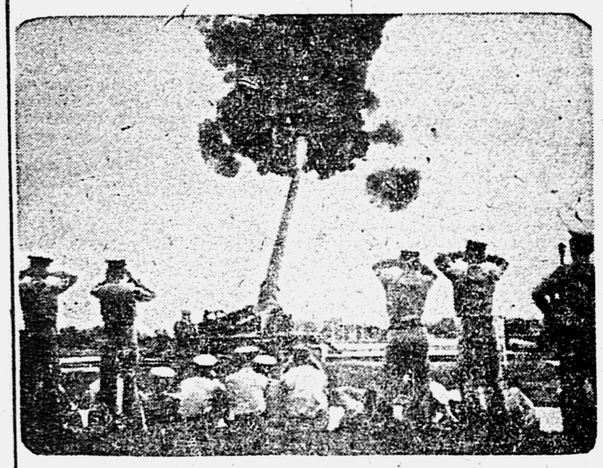

Американский еженедельник «Аффро» пишет: «Несмотря на экономическую депрессию, военные предприятия во всем мире, включая САСШ, работают по имеющимся сведениям усиленнее, чем когда либо. Военные наблюдатели САСШ за границей сообщают, что предприятия Шнейдер Крезо во Франции, Виккерс в Англии и Шкода в Чехо-Словакии загружены больше, чем за все время после окончания войны».

Военная промышленность — это единственная отрасль капиталистической промышленности не знающая кризиса.

***

НА СНИМКЕ: Испытание нового 16-дюймового орудия, установленного на специальной платформе. Испытание производилось в военных лагерях в Абердино (САСШ).

БОРЬБА КЛАССОВ

НЬЮ-ЙОРК, 2 (ТАСС). Орган канадской компартии «Уоркер» сообщает о волне репрессий против рабочего и крестьянского движения в Канаде. В провинции Саскачеван суд приговорил за участие в демонстрации протеста против режима в лагере для безработных ряд рабочих к тюремному заключению. В провинции Монитоза полиция арестовала 21 фермера по обвинению в участии в «незаконных сборищах».

Несмотря на террор, стачечное движение расширяется. Под руководством организации профсоюзов происходят стачки рабочих в лесной промышленности в провинции Онтарио и горняков в Британской Колумбии. Бастуют 1500 горняков в Новой Шотландии, требуя увеличения пособий безработным.

***

НЬЮ-ЙОРК, 7 (ТАСС). В районе Кэнныки (штат Иллинойс) в течение двух дней происходят вооруженные столкновения между бастующими горняками, с одной стороны, и полицией и штрейкбрехарми — с другой. Убит один штрейкбрехер и одна женщина. 14 человек, в том числе один полицейский, ранены. Арестовано 30 забастовщиков.

Губернатор штата отправил в район столкновений 5 рот солдат. В штате Иллинойс продолжают бастовать три тысячи горняков против снижения зарплаты.

В ТИСКАХ КРИЗИСА

ПАРИЖ, 4 (ТАСС). Опубликованы следующие данные о французской внешней торговле за 1932 год. Импорт в 1932 г. сократился на 44-процента по сравнению с 1930 годом, экспорт уменьшился на 50 процентов.

ТОКИО, 2 (ТАСС). По данным министерства финансов, внешняя торговля Японской империи, в период с первого января до 25 декабря 1932 года составляет 2897 миллионов иен против 2541 миллиона иен за соответствующий период 1931 года. Экспорт соответственно 1415 и 1156, импорт 1482 и 1285.

Торговый баланс сведен с пассивом в 67 миллионов иен.

Положение германской интеллигенции становится все тяжелее. В настоящее время на каждое случайное освобождающееся место приходится четыре умственных работника. Инженеры, врачи, техники считают за счастье, если им удается найти работу шоффера, дворника, официанта. НА СНИМКЕ: Берлинский инжнер Мельц продает почтовые открытки на улицах Берлина.

ПАРИЖ, 7 (ТАСС). Опубликовано коммюнике министерства финансов, в котором излагается утвержденный президентом республики декрет о прекращении приема служащих и рабочих в государственные учреждения и предприятия до конца 1933 года.

В коммюнике указывается, что декрет является лишь одним из первых элементов реорганизации административного аппарата. Декрет не распространяется на военные и морские кадры.

***

ПАРИЖ, 7 (ТАСС). «Эклер» поместила беседу с директором банка международных расчетов Кенэ о перспективах мировой экономической конференции. Кенэ возлагает большие надежды на конференцию, полагая, что она должна явиться громоотводом для неизбежных «социальных потрясений».

«Существующий сейчас разрыв мировых экономических связей,—заявил он, — может быть сравнен только с ситуацией, создавшейся во время войны. Раздробление мирового хозяйства на отдельные части продвинулось сейчас гораздо дальше. В связи с этим, не перестают нарастать недовольство среди различных классов внутри каждого государства и противоречия между различными государствами. Каждая страна заботится только о своих собственных нуждах и требует от своих соседей таких жертв, на которые она сама ни в коем случае не согласна. Вот почему провал мировой экономической конференции, без сомнения, означал бы начало новой эры социальных потрясений».

МЕЖДУНАРОДНАЯ ХРОНИКА

■ Американский сенатор Девис (республиканец от штата Пенсильвания) в речи, произнесенной в сенате, заявил, что державы, подписавшие конвенцию, ограничивающую продажу наркотических веществ, должны заявить протест против введения опиумной монополии в Маньчжоу-го.

■ В Риге произведены массовые аресты среди лиц, подозреваемых в коммунистической деятельности. Задержано более 20 человек.

■ Редактор «Юманите» получил известие, что против «Юманите» возбуждено судебное следствие. Газета обвиняется в призыве безработных демонстрировать 25 декабря, чем газета нарушила закон 1848 года.

ТАКОЙ КОСТЮМ, КАКОЙ ТРЕБУЕТ САМ РАБОЧИЙ

Магазин ЗРК завода имени Петровского в Днепропетровске широко практикует прием индивидуальных заказов от рабочих на пошивку платья. Десятки заказов принимаются ежедневно. Рабочий получает такой костюм, какой он хочет сам.

***

НА СНИМКЕ: Рабочему тов. Партью снимает мерку для пошивки платья. (Фото Кислова).

ПОСЛЕДНИЕ ИЗВЕСТИЯ С ФРОНТА ИНДУСТРИАЛИЗАЦИИ СССР

СВЕРДЛОВСК, 4 (РОСТА). В чугуно-литейном цехе Уралмашзавода вступили в строй последние 4 сушильные печи. Сейчас в этом цехе работает 17 печей

ДНЕПРОПЕТРОВСК, 4 (РОСТА). На мостовом заводе имени Молотова построен первый в СССР электросварочный мост длиной в 23 метра.

МАГНИТОГОРСК, 4 (РОСТА). 3 января была начата нагрузка первой вагранки чугуно-медно-литейного цеха. Выдана первая продукция цеха — отлиты холодильные плиты для 3 магнитогорской домны. Выплавлено 7 тонн качественного чугунного литья. Все агрегаты работают бесперебойно.

КАЗАНЬ, 4 (РОСТА). Казгрэс дал городу первый ток. Сегодня на казгрэсовском токе работали предприятия Казани.

ЛЕНИНГРАД, 4 (РОСТА). На Невдубстрое закончен монтаж второго парового котла площадью нагрева в 2500 квадратных метров, питающего паром первую турбину. В феврале этот котел вступит в строй, дав возможность турбине работать на полную мощность — 50 тысяч киловатт.

СВЕРДЛОВСК, 4 (РОСТА). Станкостроительный цех Златоустовского инструментального завода начал изготовление и сборку деталей тройного прокатного стана для обжига слитков. В Советском союзе такой стан изготовляется впервые.

ХИБИНОГОРСК, 3 (Роста) 3 января электрическая печь фосфоритного опытного завода получила первый ток. Все оборудование завода сделано целиком из советских материалов советскими специалистами.

Монтаж печи, несмотря на тяжелые заполярные условия, при отсутствии необходимых кадров, закончен в течении двух месяцев.

ЛЕНИНГРАД, 3 (Роста). Оптический завод освоил производство шлифовальных станков швейцарского типа, для производства точных электротехнических камней. Завод уже получил заказ на 20 таких станков. Эти станки до сих пор импортировались.

АВАРИЯ ЛЕДОКОЛА «МАЛЫГИН»

МОСКВА, 7 (Ростэ). По полученным в Москве сведениям, положение ледокола «Малыгин», потерпевшего аварию в трех милях от Шпицбергена, осложнилось развившимся штормом. Ледокол «Седов» из-за шторма лишен возможности оказать «Малыгину» помощь. Из Архангельска 5 января вышел мощный ледокол «Ленин».

ЛЕНИНГРАД, 7 (Роста). Экспедиция подводных работ «Эпрон» предложила по телеграфу своему отделению в Архангельске немедленно выслать к месту аварии «Малыгина» спасательную бригаду во главе с водолазным специалистом Симановым. Одновременно дано распоряжение отделению «Эпрон» в Мурманске об отправке спасательной команды.

«СИБИРЯКОВ» ПРОХОДИТ ИНДИЙСКИЙ ОКЕАН

ЛЕНИНГРАД, 8 (РОСТА). Получено сообщение, что ледокол «Сибиряков», вышедший на-днях из японского порта Иокогама, достиг уже Индийского океана. Плавание проходит успешно. Весь путь от Индийского океана до Мурманска через Суэцкий канал, Средиземное море и Атлантический океан продлится 50 дней.

Сибиряков ожидается в Мурманске 20 февраля.

СКОНСТРУИРОВАНА ЛЕБЕДКА ДЛЯ ЗИМНЕГО ЛОВА РЫБЫ

ЛЕНИНГРАД, 3 (Роста). Техник облрыбаксоюза Равский сконструировал лебедку для механизации зимнего лова при постоянных тонях.

При новом способе нужно пробивать во льду 2 отверстия: одно для спуска невода, другое для его вытягивания. Тяга невода подо льдом производится лебедкой посредством подводных роликов в количестве 24 комплектов. Лебедки сокращают потребность в рабочей силе наполовину. Экономия на каждую тоню— 7 тысяч рублей в зимний сезон.

Опытная лебедка будет работать в Финском заливе. Она целесообразна во всех больших водоемах при лове постоянными тонями.

ПЕРВАЯ СВОДКА О ХОДЕ РЕМОНТА ТРАКТОРОВ

МОСКВА, 4 (Роста). Наркомзем СССР публикует первую сводку о ходе зимнего ремонта тракторов и сельхозмашин. К 1 января отремонтировано по Союзу 4375 тракторов или 5,7 процента плана.

В прошлом году к этому времени было отремонтировано 6 процентов. Следовательно ,первый этап ремонтной кампании пока идет на более низком уровне, чем в прошлом году.

ВВОДИТСЯ РЕГУЛЯРНАЯ ПЕРЕДАЧА ИЗОБРАЖЕНИЙ ПО РАДИО

ЛЕНИНГРАД, 7 (Роста). Ленинградский комитет радиовещания приступил к регулярной передаче, через радиостанцию РВ 53 изображений по радио. Ближайшая передача посвящена походу ледокола «Сибиряков».

КАРАГАНДА — ЦЕНТР ИНДУСТРИИ

АЛМА-АТА, 1 (РОСТА). Детище пятилетки — Караганда — одно из крупнейших угольных месторождений в Союзе. По своим запасам, по самым осторожным подсчетам, достигающим 26 миллиардов тонн, Караганде находится на третьем месте в Союзе после Донбасса и Кузбасса.

Караганда, как действующий угольный район, насчитывает всего два года: первый год здесь было добыто 293 тысячи тонн угля, в истекшем, последнем году пятилетки, — 829 тысяч тонн. **Первоначальные наметки пятилетки перекрыты более, чем в 5 раз.**

ВЦСПС О БОРЬБЕ С ПРОГУЛАМИ

МОСКВА, 4 (Роста). На заседании президиума ВЦСПС обсуждался вопрос об укреплении труддисциплины и по борьбе с прогулами на предприятиях.

Закон правительства о борьбе с прогульщиками встретил самую решительную поддержку большинства рабочих. На предприятиях, где хозяйственные и профсоюзные организации по настоящему мобилизовали рабочих на борьбу с прогульщиками и повели решительную борьбу с ними, имеются значительные сдвиги в укреплении трудовой дисциплины и снижение прогулов.

Однако, решительной борьбы с прогульщиками на большинстве предприятий еще не ведется. Нередки случаи, когда профорганизации берут под защиту прогульщиков. Исключительно скверно поставлен на предприятиях учет выхода на работу.

Секретарь ВЦСПС тов. Шверник отметил, что борьба за трудовую дисциплину и борьба с прогулами является важнейшей задачей профорганизаций. Работники, которые вместо борьбы берут под защиту прогульщиков, по существу являются оппортунистами на практике и таким элементам не место в советском профдвижении.

ПРЕКРАЩЕН ПРИЕМ В ОБЩЕСТВО СТАРЫХ БОЛЬШЕВИКОВ

МОСКВА, 7 (ТАСС). В связи с постановлением ЦК ВКП(б) о проведении в течение 1933 года партийной чистки, президиум общества старых большевиков постановил прекратить прием в члены общества вплоть до прохождения чистки товарищами, желающими вступить в общество.

ВСЕРОССИЙСКОЕ СОВЕЩАНИЕ ПО АГРОТЕХПРОПАГАНДЕ

МОСКВА, 5 (Роста). 20 января Наркомпрос созывает всероссийское совещание по агротехнической пропаганде в связи с подготовкой к весеннему севу. В работах совещания примут участие НКЗем, Сельхозакадемия имени Ленина и профсоюзы. Будут заслушаны доклады представителей Северокавказского опытного зерносовхоза № 2, хлопкового совхоза Арал (Казахстан) и животноводческих совхозов Западной Сибири об итогах и перспективах агротехпропаганды.

ЭЛЕКТРИЧЕСКИЙ НАРКОЗ

МОСКВА, 6 (Роста). Институт экспериментальной медицины впервые поставил вопрос о применении электрического наркоза. Местный электронаркоз дал хорошие результаты. Сейчас конструируется специальный прибор для широкого применения местного электронаркоза.

НАЧАТО СТРОИТЕЛЬСТВО ПЕРВОЙ АЭРОСПОРТСТАНЦИИ

ЛЕНИНГРАД, 5 (Роста). В районе Пулкова (под Ленинградом) организуется авиаспортстанция для планерной, а также авиаучебы. Для станции, которая будет оборудована по последнему слову техники, уже приобретены 25 планеров и 5 учебных самолетов.

ПРИВОДНЫЕ РЕМНИ ИЗ ВЕРБЛЮЖЬЕЙ ШЕРСТИ

ПОДОЛЬСК, 5 (Роста). Контантиновская фабрика произвела опыты выработки приводных ремней из верблюжьей шерсти. Опыты дали прекрасные результаты — ремни из верблюжьей шерсти заменяют кожаные.

Фабрика переходит к массовому выпуску этих приводных ремней. В 1933 году будет выпущено 300 тысяч метров приводных ремней. Организуется специальный отдел. Процесс выработки механизируется.

В през диуме кр йисполкома

С коопприветом к саботажникам хлебозаготовок

КООПЕРАЦИЯ И ГОРТ ДЕЛЯТ ПРОМТОВАРЫ ПОРОВНУ, МЕЖДУ ХОРОШИМИ СДАТЧИКАМИ И САБОТАЖНИКАМИ

ПОЛКИ СЕЛЬПО ОГОЛЕНЫ В РАЗГАР ХЛЕБОЗАГОТОВИТЕЛЬНОЙ КАМПАНИИ

На последнем заседании президиума крайисполкома рассматривался вопрос о том, как обеспечили обслуживание хлебозаготовок краевые торгующие организации и Заготзерно.

Выезжающие на места уполномоченные по хлебозаготовкам сигнализируют об оголении товарами сельпо. В самый разгар хлебосдачи в лавках сельпо нет товаров (Спасский район, Чернышевский куст и др.). Промтовары, посланные в низовку, оседают в райпотребсоюзах и маринуются в базах.

Крайсоюз выполнил план заброски товаров на село в размере всего 40 проц., причем такие товары, как ники, заброшены только в размере 2 проц. к плановому завозу, мыло — 16 проц., шерстянка — 2 проц., готовое платье — 58 проц. и т. д.

Горт отгрузил в село 40 проц. от общего фонда промтоваров, но ни Горт, ни крайсоюз не проверили, дошли ли товары до хлебосдатчика, как реализованы они, имея в виду решение крайкома партии о стимулировании хлебосдатчиков лучшими товарами и в большем количестве. Сейчас установлено, что товары на селе распределены между полнопайщиками вне зависимости от того, сдали они хлеб, или саботируют хлебосдачу.

Тов. Копьев (пред. БК-РКП) выступил с резкой критикой работы торгующих организаций в деле содействия хлебозаготовкам.

— Наши краевые торговцы высказывают такое мнение, что товары, мол, извне не решают хлебозаготовок, что наше дело только торговать, а не хлеб заготавливать. В результате такой установки они сорвали маневрирование товарными фондами и, попросту, роздали товары поровну между хорошими хлебосдатчиками и саботажниками. Этот торгашеский дух играет наруку кулакам, врагам советской власти.

Тов. Барматунов указал, что на хлебозаготовки выброшена товарная масса в два с половиной раза по стоимости больше, чем стоит заготовляемый хлеб. Казалось бы хлебосдатчик должен нас благодарить. Но тут явилась кооперация и, с кооперативным приветом к саботажнику хлебозаготовок, раздала товары по принципу: най вйес, ну и получи!..

Продажа товаров по кооперативной системе не увязана с практическим ходом заготовок как по районам, так и внутри районов по селам. В Михайловском районе, например, три села играют основную роль в хлебозаготовках — это Вознесенка, Михайловка, Воздвиженка, которые дают 85 проц. районного плана хлебозаготовок. Райсоюз отпускает товары этим трем селам наравне с другими селами.

Ни крайсоюз, ни Горт не интересуются сводками заготовок и не маневрируют товарами в соответствии с этими сводками. Отправка товаров с баз в районы не регулируется тем, как данные районы заготавливают хлеб.

Тов. Романенко информировал президиум крайисполкома, что учительский поход на помощь хлебозаготовкам, в котором участвует до тысячи учителей продлен в крае до 15 января. Бригады учителей выезжающие в районы сообщают о крайне плохом обслуживании хлебосдатчиков культурно - бытовыми мероприятиями (в чайных не всегда кипяток и не везде они есть, в красных уголках антисанитария и т. д.). Плохо организовано оформление приемки хлеба. При этом тов. Романенко заметил, что сигналы через печать учителей, участвующих в походе, Заготзерно во внимание не принимаются. Заготзерно не реагирует на них, не исправляет выявленные недочеты.

Тов. Флегонтов, резюмируя прения, отметил, что сводка отгрузки товаров по крайсоюзу говорит о ведомственной работе этой организации. Хабаровскому району отгружено товаров в четвертый квартал на 23 тыс. рублей, вместо 21 тыс. рублей, Постышевскому на 44 тыс., вместо 48 тыс., Иваново - Приморскому на 9 тыс., вместо 48 тыс. рублей, Ханкайскому на 25 тыс. руб., вместо 200 тыс., Гродековскому на 32 тыс., вместо 127 тыс. и т. д. Таким образом основные хлебные районы оголены. Налицо неверное распределение товарных ресурсов, вне учета роли районов в хлебозаготовительной кампании. У Горта то же самое.

И внутри села товары попадают сначала классовому врагу, а потом уже сдатчику хлеба. Это же явное искривление партийной линии в обслуживании хлебозаготовок.

Кроме того, тов. Флегонтов отметил плохое обслуживание хлебосдатчиков и слабую работу судебных органов в борьбе с классовым врагом, пытающимся сорвать хлебозаготовки.

Для проработки резолюции по всем этим вопросам создана специальная комиссия в составе т. т. Шуба, Власова, Шалимова.

ПЕРВЫЙ РАЙОН УССУРИЙСКОЙ ПОГРУЗИЛ ЗА ТРИ ДНЯ СВЕРХ ПРОГРАММЫ 153 ВАГОНА

Добиться выполнения суточной нормы погрузки на всех районах дороги

ТЕМПЫ ОТГРУЗКИ ВЫРАСТАЮТ МЕДЛЕННО

За 3 января по всей Уссурийской дороге было погружено 851 вагон вместо суточной нормы погрузки в 850 вагонов. Первый район (Бочкаревский) за 3 января вместо заданных 199 вагонов погрузил 145, второй (Хабаровский) вместо 177 вагонов погрузил 181. Третий и четвертый районы (Никольский и Владивостокский) погрузили 525 вагонов, вместо 474.

За 4 января по всей Уссурийской дороге было погружено 796. Первый район не догрузил 11 вагонов, второй — 13, третий и четвертый — 40 вагонов. В первый двух районах недогруз в основном произошел из-за отсутствия открытых платформ. Недогруз по третьему и четвертому районам произошел по винe угольных копей — Артема и Сучана.

Темпы погрузки за 5 и 6 января в целом по дороге значительно возросли. **Вместо суточной нормы погрузки в 850 вагонов, 5 января погружено 861 и 6 января 879 вагонов.** Первый район 5 января сверх нормы погрузил 30 вагонов и 6 января — 70 вагонов.

По остальным районам имеется недогруз. По второму району, вместо установленных 177 вагонов, 5 января погружено 176 и 6 января 158 вагонов; по третьему и четвертому районам вместо 474 вагонов 5 января погружено 453 и 6 января 443 вагона.

За 7 января по Уссурийской жел. дороге было погружено 895 вагонов, т. е. на 45 вагонов больше суточной нормы. Несмотря на это сжесуточное задание по погрузке выполнено только первым районом (Бочкаревским). Вместо установленной суточной нормы в 199 вагонов за 7 января здесь погружено 252. Второй район за 7 января недогрузил 27 вагонов и 3 район 21 вагон. Необходимо отметить простой вагонов из-за не пред'явления грузов клиентурой.

На 7 января по заявкам клиенту ры дорога должна была подать 1138 вагонов, подано было 952, а погружено только 895. Таким образом в этот день 57 уже поданных вагонов простаивали из - за непред'явления грузов.

ХОД РАЗГРУЗКИ ЗА 7 ЯНВАРЯ

РАЙОНЫ	Оставалось от пред. суточ. дня	Поступило	Выгружено	Ост ось
1 район . . .	37	471	424	8
2 район . . .	222	361	328	255
3 район . . .	222	360	391	188
4 район . . .	71	13	5	0
Всего по Уссурийской ж. д. . .	552	1205	1248	27

7 января темпы разгрузки по Уссурийской в сравнении с предыдущим днем заметно возросли. За 7 января было выгружено 1248 вагонов, против 798 вагонов за 6 января. Такая цифра выгрузки является рекордной за все семь дней января.

Всех лучше работал первый железнодорожный район (Бочкаревский). За первые 6 дней января здесь ежедневно разгружалось не более 270 вагонов. 7-го же января первый район выгрузил 424 вагона.

За 7 января на дорогу поступило 1205 вагонов, или на 372 вагона больше, чем в предыдущий день. Остаток же на 8 января в сравнении с предыдущим днем сократился на 25 вагонов. Эти цифры говорят о значительном сдвиге в ходе разгрузки.

Попрежнему плохо работает второй район. На 8 января по всей дороге осталось 527 невыгруженных вагонов, из них 255 падет на второй район (Хабаровский).

Когда депо Бочкарево будет наконец дооборудовано?

АДМИНИСТРАЦИЯ ДЕПО, УПРАВЛЕНИЕ 1-го РАЙОНА И ДИРЕКЦИЯ ДОРОГИ НЕ ПРИНИМАЮТ МЕР К УСТРАНЕНИЮ БЕЗОБРАЗИЙ

Четыре года назад центральные организации вынесли решение о постройке в Бочкарево «в кратчайший срок» нового депо. Однако и сейчас еще депо не дооборудовано.

В начале 1932 г. с огромными трудностями удалось смонтировать в депо горячую промывку, но пуск ее все еще не состоялся. Дирекция дороги до сих пор «не получила от НКПС соответствующего разрешения на пуск горячей промывки».

Администрация депо, управление первого района, наконец, дирекция дороги прекрасно знают о 12-месячном простое огромного сооружения, но мер к устранению этого безобразия не принимают.

Отвратительно работает новая кузница.

В конце 1931 г. и начале 1932 г. в кузнице был установлен мощный пневматический молот. Однако пущен в ход не был из-за отсутствия обмотки на якоре мотора. Вскоре по распоряжению нач. депо молот был вывезен на линию. От группы механического оборудования еще полгода назад было получено сообщение о том, что мотор для молота будет выслан через 5 дней. Прибыл ли он в Бочкарево, — неизвестно. Но зато известно, что пневматического молота здесь нет и что кузнецы депо из-за отсутствия молота не справляются с тяжелыми поковками.

Недопустимое явление имеется в деле переоборудования токарного цеха. Цех находится в совершенно непригодном для работы помещении. Переоборудование, установку новых станков и электрификацию в нем производить нельзя.

Администрация депо требует от прораба оборудования нового помещения и в тоже время сама эту работу срывает.

Чтобы разместить электромоторы, тяжелые станки и т. д. необходимо иметь проектные чертежи, вычислить размеры фундаментов и т. д., для проведения этой работы необходим техник. Техника же администрация не выделила и по настоящее время.

В новом депо отопительная сеть была отремонтирована еще весной прошлого года. В Никольск-Уссурийске специально для депо Бочкарево ремонтировался котел. Несмотря на твердые обещания, котла в Бочкарево дирекция не выслала.

Для отопления депо пришлось использовать маневровый паровоз ОВ-121, вырвав из парка, в ущерб делу, еще одну единицу.

Котел маневрового паровоза слабо силен, он сможет обеспечить отопление корпусов нового депо только лишь при усиленной топке. Усиленная же топка тормозится из-за нерасторопительности дежурного по депо и работников материального склада, которые не обеспечивают своевременную подачу угля. Угля не бывает по целым суткам.

Удается иногда добиться разрешения на получение угля от дежурного по депо, но противится этому склад. Часто бывает наоборот: согласен склад —возражает дежурный по депо. В это время из-за отсутствия топлива замерзают и лопаются наполненные водой батареи отопления, трещат трубы и выворачиваются фланцы.

Отсутствует правильное наблюдение за системой отопления. На паровоз поставлены люди неопытные, вентили они открывают лишь в том случае, когда укажет им администрация. Патрубок на паровозную трубку мастер депо до сих пор не сделал, в результате рабочие задыхаются от дыма, которым наполняются корпуса.

Руднику Райчиха нужна деловая и срочная помощь

(Письмо шахтера)

Развитию работ на руднике Райчиха, имеющем большие запасы бурого угля, должно быть уделено значительное внимание как со стороны Дальугля, так и краевых организаций.

Уголь на Райчихе можно взять открытыми работами, которые не требуют капитальных затрат, а нуждаются только в технических сооружениях и рабочем поселке.

Но Дальуголь глух к нуждам рудника. И благодаря этому в течение 1932 г. на руднике ничего не было сделано.

Задание по добыче угля на 1933 г. в 230.000 тонн. Чтобы выполнить его, необходимо включить в работу по вскрытию экскаватор не позднее 1-го февраля. Но имеющийся на руднике экскаватор вот уже полгода стоит без частей, а трест все еще не может договориться с Дальзаводом об их изготовлении.

Особенно возмутительное положение с экскаватором,—изготовленным Воткинским заводом. Еще 17 ноября завод известил рудоуправление об изготовлении экскаватора. Но инженер Рябинин выделенный трестом для приемки машины, до сих пор не выехал на завод. Экскаватор остался не принятым. Таким образом рудник лишился основного оборудования.

Если район не получит необходимых 4 экскаваторов втечение 1-го полугодия, то не только будет сорвана добыча 1933 г., но ставится под угрозу срыва и план 1934 г., так как основное время работ экскаватора летние месяцы.

Кроме того, рудник совершенно не обеспечен стройматериалами, дековильными рельсами, фонарями «Мокс», котлами для электростанции.

Жилстроительство на мертвой точке. Нет стройматериалов, рабочие до сих пор не обеспечены жилищами.

Сейчас, когда край возложил на рудник боевую задачу: дать в феврале первую добычу в 10.000 тонн угля, организациям рудника придется напрячь все силы и ожесточенно бороться за эксплоатацию участков. Трест вместо оказания материальной помощи оборудованием, спецодеждой и продуктами ограничился посылкой бригады.

Надо понять тресту, что голыми руками уголь не возмешь. Для добычи необходимо улучшить снабжение Райчихи нужным оборудованием, дабы предупредить прорыв в промфинплане рудника.

Стрелковой.

„ВЫ НЕ ЖДИТЕ ПРОДУКТОВ, ОНИ НЕ ПРИДУТ"..

(Письмо колхозника)

Колхозом «Коммунар» (Михайловского на Амуре района) 27 ноября 1932 г. был отгружен со ст. Завитая вагон с.-х. продуктов для реализации на хабаровском колхозном базаре. Продукты были погружены в вагон № 31850 (отпр. квит. 1140 и 1141 от 27 ноября 1932 г.).

Уполномоченный колхоза прибыл в Хабаровск ранее, чем получился груз. Тщетно прождал я до 4 декабря, но груз все не получался. Все мои попытки разыскать груз на товарном дворе ст. Хабаровск успеха не имели.

Тогда я решил обратиться в дирекцию с просьбой навести справки о грузе по диспетчерскому аппарату. Но мне в этом отказали из-за перегруженности диспетчеров.

В одно из своих посещений дирекции, я получил предложение от т. Ясельцева (один из сотрудников дирекции) продать им колхозные продукты.

На мое замечание, что они прежде должны быть найдены, он уверенно сказал: «Вы зайдете в дортно и договоритесь, а мы продукты разыщем. Ведь у нас к этому имеются возможности, и диспетчерские аппараты и прочее».

30 декабря Ясельцев, узнав, что я с дортно ни о чем не договорился, сказал мне: «Вы не ждите продуктов, они не придут. Я это хорошо знаю. Советую вам подать иск, который мы оплатим».

Выводы ясны. Аппаратчики Усс. ж. д. вроде Ясельцева и ему подобных нашли легкий способ самоснабжения.

РКИ, а в первую очередь треугольнику дирекции необходимо тщательно разобрать этот факт. Очистить аппарат дороги от головотяпов Ясельцевых, мобилизовав вокруг этого явления широкое общественное мнение.

Ермов.

Хулиган Гусев безнаказано безобразничает

(Письмо рабочего)

5-го января на станции Угольная, я сел в поезд № 401, классный вагон № 1624. 6-го января в 12 часов ночи на ст. Виземской я вынужден был сойти с поезда и купить новый билет на поезд № 41.

Эту пересадку побудила меня сделать обстановка, которая была создана в вагоне.

На ст. Угольной в вагон села группа хулиганов, которые на всем пути до ст. Виземской терроризировали пассажиров. Главарь шайки хулиганов некто Гусев организовал в вагоне картежную игру. Несколько ехавших рабочих - строителей были втянуты в игру и очищены до копейки и сейчас вынуждены с себя продавать костюмы.

Ни один пассажир и вошедший на ст. Виземской в вагон, не миновал побоев хулигана Гусева. Выдавая себя за проводника, Гусев проверял у пассажиров билеты и всех вновь входящих в вагон пассажиров силой выталкивали на стоянках и на ходу поезда из вагона.

Особенно зверски обращался с пассажирами-восточниками нанося побои и оскорбления. На одной женщине Гусев порвал шубу.

На безлействие администрации поезда возмущенные пассажиры не раз обращались за помощью к старшему проводнику и к главному, но мер администрацией не было никаких принято. Хулиганы попрежнему продолжают двигаться по направлению к Хабаровску и продолжать произвол.

Обо всем этом 6-го января, в 12 часов ночи заявлено дежурному по станции Виземская. Меры никакие приняты не были.

Требую, чтобы хулиганы были немедленно задержаны и изолированы

Рабочий стройки № 101 Попов.

ЖИТЕЛИ ГОРОДА КОМСОМОЛЬСКА

С. Ларин

Время летит.

Это особенно заметно всегда на строительстве.

Еще не так давно, 10 мая, коренные жители села Пермского наблюдали необычайную для себя картину. Вслед за тронувшимся льдом, вплотную и лениво плывущим льдинам, показались на повороте реки 2 парохода: «Профинтерн» и «Колумб». Так рано окрестности села никогда еще не пронизывались гудком парохода.

Короткий разворот, и якори брошены. Это прибыла первая партия строителей Дальпромстроя.

Сразу же, маленькое село, в котором до этого было не свыше 250-300 человек, наполнилось шумом и гамом. С шутками и остротами, с бодростью, свойственной их возрасту, принялись прибывшие комсомольцы устраивать свои первые жилища.

И жизнь забила ключем.

***

Нужно было создать жилье, ряд обслуживающих помещений, строить вспомогательные цехи и самое главное отвоевать у тайги площадку для будущего строительства. Дело было не из легких. Здесь, вдали от промышленных и культурных центров, при отсутствии хорошо налаженной связи, без нужного технического вооружения надо было вступить в бой с непроходимой тайгой.

КОМСОМОЛЬЦЫ.

Бригада Сидоренко, первая об'явила за себя ударной, на 12 человек имела 3 топора и две лопаты. Нужные инструменты заменялись вагой и веревкой. Необходимые для этих условий работы сапоги — ботинками, теплая одежда — обыкновенным костюмом и рукавицы — городскими перчатками. И все же, молодая настойчивость крушила вековую не возмутимость тайги.

Всех воодушевлял своим примером бригадир Сидоренко — один из лучших ударников Харьковского тракторного завода. Был с буксирной бригадой бетонщиков на Днепрострое. Потом мобилизован ЦК ВЛКСМ на Дальпромстрой в счет «1200». И здесь, на этой площадке, Сидоренко давал образец подлинного энтузиазма.

В его бригаде «специалист» по валке деревьев комсомолец Шапиро в прошлом бетонщик, полировщик цепей Запорожского завода «Интернационал».

Сейчас Шапиро секретарь комсомольской ячейки краснознаменного 2-го участка. В его ячейке 500 комсомольцев, одна треть всего комсомольского коллектива Дальпромстроя.

Комсомол Дальпромстроя отменил работу Сидоренко избранием его в заместители секретаря районной комсомольской организации.

Бригады Зозули, Андрианова, Медведовского, Обухова дали строительству не менее стойких комсомольцев. А 1-я бытовая производственная коммуна имени «Тихоокеанской Звезды», состоящая исключительно из строителей Нижегородского автозавода также оборудовала свое жилье собственными силами. Каждый член комсомольского коллектива, каждая отдельная бригада считала необходимым сделать лишний вклад в строительство.

Работа на Магнитострое началась в апреле 1929 г. — за два с половиной года до ввода первой домны в эксплоатацию. На Кузнецкстрое этот период длился три года. На Днепрострое—значительно больше. И это при наличии путей сообщения, действующих круглый год.

А Дальпромстрой должен быть выстроен в более короткий срок. При этом все грузы, необходимые на весь год, из за отсутствия железнодорожной связи должны быть доставлены на площадку втечение летней навигации. Другая возможность доставки массовых грузов отпадает.

К работам наступающего года строительство обязано серьезно подготовиться.

Фактически к созданию необходимых сооружений и жилья Дальпромстрой мог приступить лишь с августа, так как лесозавод, снабжающий стройку пиломатериалами был введен в эксплоатацию в середине июля.

На 1-е декабря площадка располагала 32 бараками (общими и комнатными) и 4-мя домами для административно - технического персонала. Сюда не включены 30 бараков (лесного типа), построенных на берегу Амура (Пивань) и 53 дома с. Пермского, приспособленных под жилье и конторы. Построено 43 здания для соцбытобслуживания.

Построен и работает лесопильный завод на две рамы, общей производительностью 100 кбм. на 3 смены.

Закончены строительством и работают мехкомбинат (5 цехов), временная электростанция (32 клвт.), телефонная станция (центрального вызова на 100 номеров), столярные мастерские и т. д. Раскорчевана и очищена площадь в 2.820.000 кв. метров и произведены большие мелиоративные работы.

Таковы результаты строительства на сегодняшний день. Они не малы, если учесть возможности и техвооружение, какими располагал Дальпромстрой в этом году.

НАВСТРЕЧУ ВЕСНЕ.

Но, понятно, построенного недостаточно. И подготовка к развороту работ 1933 года не закончена.

Дальпромстрой имеет ряд специфических особенностей. Они заключаются в необходимости заготовлять и изготовлять материалы и изделия, которые при другом географическом расположении площадки поставились бы строительству извне. Это относится к круглому и пиленому лесу, кирпичу, смоле, кровельному материалу, частям и деталям машин. Также о транспортных возможностях должно подумать строительство и организовать баржестроение.

Коллектив строительства и в первую очередь его лучшая часть —комсомольцы — все силы напрягает для выполнения заданий по заготовке материалов. На этом фронте есть уже не малые успехи.

Но все, что делается сейчас на площадке — незначительная часть в предстоящем строительстве.

Потребность Дальпромстроя в деловой древесине выражается цифрой 330.000 кбм. земляных работ предстоит сделать около 1.500.000 кбм. железо - бетона и бетона уложить до 300.00 кбм., кирпича (эквив) — 35.000.000 штук. Грузов перевести, включая местные материалы, около 1.500.000 тонн.

Работа предстоит огромная. Она тем более возрастает, если учесть короткие сроки, предоставленные в распоряжение строительства. Закончить во время эту стройку возможно при мобилизации внимания всей широкий советской общественности края.

В настоящее время Дальпромстрою выделено правительством исключительно ценное стройоборудование. Наличие этой механизации предрешит успешное окончание стройки. Оно должно быть доставлено в Хабаровск к концу апреля — началу мая. С открытием навигации первыми пароходами, необходимо забросить его на площадку. В этом—залог успеха. Здесь особенно нужна помощь общественности Дальневосточного края.

Продвижение грузов Дальпромстроя по Уссурийской дороге должно свестись к минимальному количеству дней. Край должен быть заинтересован, чтобы грузы строительства не блуждали по жел. дороге и не в меньшей степени был бы сокращен путь продвижения их речным транспортом.

В ТАЙГЕ РАСТЕТ НОВЫЙ ГОРОД

Дальпромстрой вступает во вторую пятилетку с намерением широко развернуть свои работы. Для этого ему, помимо других обстоятельств, необходима устойчивая рабочая сила. Создавая нормальные бытовые условия, строительство желает устранить основные элементы текучести. Нужно строить не только жилые, но и ряд бытовых помещений. Строителям завода необходимы культурные условия. Клубы, кино, театры, спортплощадки должны заполнять рабочий досуг.

В тайге растет новый город. Создается другая жизнь. Но все это пока имеет очертания временного характера. В первом году второй пятилетки Дальпромстрой приступает к постройке социалистического города. Карта социалистической страны обогатилась новой красной точкой — городом Комсомольском.

Бодро звучали на слете комсомольцев - ударников обещания строить на тихоокеанском побережьи форпост социализма. В них столько было уверенности в себе, столько веры в творимое дело, что путь предстоящих трудностей казался маленькой тропинкой.

Г. Комсомольск, декабрь 1932 г.

БЕЗОБРАЗНЫЕ ФАКТЫ

(Письмо специалистов и рабочих)

С февраля 1932 года на Малом Хингане начались разведки по выявлению запасов железной руды, которая имеет громадное значение для развития краевого народного хозяйства.

Но администрация разведывательной группы на дело смотрит иначе. На участках «Кайлан» и «Дитура» работы совершенно не организованы. До сих пор не заброшено буровое оборудование. На «Кайлане» находится только один станок «Крелиус», которым прошли около 4 метров, в то время; как туда нужно забросить 4 станка и 4 мотора с полным буровым оборудованием.

Невозможность заброски оборудования об'ясняют плохим состоянием гужевого транспорта. Но это неверно. У группы имелось 30 лошадей, но она не позаботилась обеспечить их фуражом и сейчас лошади оказались нетрудоспособными.

При таких темпах работы создается опасность срыва бурения и в 1933 году. Чтобы избежать этого, следует принять самые срочные меры к заброске оборудования с помощью тракторов, пока стоит санный путь.

Очень отражается на работе отсутствие горючего, без которого не возможно никакое бурение. Вина в этом целиком ложится на группу, так как летом имелась полная возможность закупить тару у Биракан ского леспромхоза, но возможность эту в конторе прохлопали.

Вообще чем занят аппарат конторы в числе 10 человек (на сто человек рабочих) — не известно...

Начальник группы сам составляет расчет увольняющимся рабочим, в то время, как в конторе имеется штат счетных работников с главным бухгалтером во главе.

Опаздывание на работу и уход раньше времени — обычное явление. Счетовод Голдерман 28 декабря сделал опоздание на 1 час 15 минут; Вокщеев — на 35 минут и так далее. Среди рабочих падает труддисциплина, начинается текучесть. Сейчас на «Дитуре», вместо горючего, сжигают масло, которое предназначалось для питания, но и оно уже иссякает.

Учет присылаемых рабочих не ведется и потому начальник «Кайланской» партии отсылает обратно всех приезжающих сменных мастеров, мотористов и студентов геолого-разведочного института.

Чтобы продвинуть вперед разведывательные работы на Малом Хингане, необходимо вмешательство РКИ и жесткая проверка аппарата группы.

Захаров, Миронов,
Богданович, Калмыков.

ХОЗЯЙСТВО КРАЯ ВО ВТОРОЙ ПЯТИЛЕТКЕ

Госпланом СССР по докладу бригады ДВ крайплана утверждены основные показатели второй пятилетки края и задания на 1933 год.

Население края в 1933 г. должно быть доведено до 1,9 милл. человек, а в 1937 г. — последнем году второй пятилетки—до 2,8 милл. человек. Таким образом, население края за пятилетие должно возрасти на 900 тысяч человек.

Норма жилой площади по краю, в 1933 году доводится до 3,5 кв. метр. на человека (средняя), а в 1937 году до 5 кв. метров. Капитальные вложения на жилищное строительство по бюджетам исполкомов составят за пятилетие 65 милл. рублей и около 200 милл. рублей по линии промышленности.

Посевная площадь края в 1933 г. будет доведена до 1,09 милл. га, с доведением до 2,3 милл. га в 1937 г.

Огромнейшая работа будет проведена в крае по хлебозаготовкам. Мощность электростанций с 18.5 т. клв. в 1932 г. увеличится до 64 тыс. клв. в 1933 г. и до 400 тыс. клв. в 1937 году. На электрификацию будет затрачено во второй пятилетке 145 милл. рублей.

Грузооборот ж. д. в 1933 году достигнет 8,8 милл. тонн, а в 1937 году 35 милл. тонн, морского транспорта — 9,6 милл. тонн в 1937 году и водного — 4,6 милл. тонн.

В течение второй пятилетки будет построено 16 тысяч клм. новых безрельсовых дорог, а на развертывание безрельсового транспорта предполагается затратить в течение пятилетия 359 млн. рублей.

Большая работа намечается во второй пятилетке по подтягиванию коммунального хозяйства края. Капиталовложения в эту отрасль достигнут 250 млн. рублей за пятилетие. Число городов, имеющих водопроводы, повышается с 4 в 1932 г. до 27 в 1937 г., канализацию — с 2 городов в 1932 г. до 5 городов в 1937 г. Площадь мостовых с 872 тысяч кв. метр., достигнет 4.000 тыс. кв. метров в 1937 году, автобусы будут иметь в 1933 году 2 города, а в 1937 году уже 27 городов.

На расширение сети здравоохранения в течение пятилетия вкладывается свыше 260 млн. рублей.

Общественным питанием в 1933 году предположено охватить 260 тысяч чел., а в 1937 году 800 тыс. чел.

Во второй пятилетке будет заново поставлено в крае производство черного металла. Уже в 1937 выработка черного металла достигнет 450 тыс. тонн. На развертывание этой отрасли промышленности вкладывается за пятилетие 200 млн. рублей.

Выработка свинца с 15 тыс. тонн в 1933 году поднимется до 35 тыс. тонн в 1937 году, выработка цинковых концентратов — с 40 тыс. тонн до 120 тыс. тонн.

Резко продвинется вперед во второй пятилетке химическая промышленность. В 1937 году она даст 6 тыс. клгр. иода, 50 тыс. тонн аммиака, 50 тыс. тонн серной кислоты, 10 тысяч тонн хлора, 20 тыс. тонн пластмасс.

Леса будет заготовлено в 1933 году 11 млн. кбм., а в 1937 г. уже 25 млн. кбм. Лесозаводы будут в 1937 году давать 1,8 млн. кубометров пиломатериалов, а в 1937 году — 4,6 млн. кбм.

Вылов рыбы к концу второго пятилетия составит 8 млн. центнеров (по наметкам госплана), с вложением на это дело 250 млн. руб. Добыча угля с 3 млн. тонн в 1933 году поднимется до 12 млн. тонн в 1937 году.

Нефтяная промышленность края даст в 1933 году 300 тысяч тонн нефти, а в 1937 году — уже полтора млн. тонн.

Выработка сахара в 1937 г. достигнет 90 тыс. тонн, муки — 364 тыс. тонн, растит. масла 35 тыс. тонн, мыла 10 тыс. тонн, кондитерских изделий — 40 тыс. тонн, консервов — 60 млн. банок.

В 1933 году промышленность стройматериалов даст 93 млн. штук кирпича и 320 тыс. бочек цемента. На развертывание этой отрасли промышленности вкладывается за пятилетие 213 млн. рублей.

Извещение

ГК ВЛКСМ на 13 января 1933 г. в 6 часов вечера в помещении Комвуза созывает расширенный комсомольский актив Хабаровской организации с повесткой дня:

1. Итоги 6-го пленума ЦК ВЛКСМ (Доклад тов. Воскобойникова).

Явка всему активу обязательна, без опоздания.

Приглашаются все комсомольцы.

Вход по комсомольским билетам.

Нижне-Амурский рик плохо заботится о техникуме Севера

В техникуме народов Севера, который переведен в Николаевск на Амуре, обучается свыше 200 туземцев народов Севера: чукчи, эвенки, орочены, народ Удэ и др.

Техникум готовит кадры для советского строительства, колхозной системы и кооперации туземных районов.

За последнее время учащиеся техникума сообщают об ухудшившихся материально - бытовых условиях. Николаевский на Амуре рик дал торжественное обещание краевым организациям: особенно внимательно относиться к техникуму и снабжать его всем необходимым, но на деле обещаний своих не сдерживает. Студенты техникума поставлены в скверные бытовые условия, не хватает жилищ, не налажено питание.

НА СНИМКЕ: туземцы - учащиеся в одной из новых школ в низовьях Амура.

Владивостокский горсовет и пригородный уголь

УГОЛЬНАЯ, 5 (наш корр.). Подошла зима и основным вопросом дня стал уголь. Об'явлен поход за углем. Все силы и средства брошены на уголь и лесозаготовки. Со страниц газет не сходят имена: Сучан, Артем, Тавричанка.

Во Владивостоке же, как правило, угля нет. Но для Владивостока и его района имеет огромное значение уголь из шахт, о которых почему-то не говорят, точно забыли. Это шахты топливного треста: «Пригородные», Федоровские копи и лесозаготовки — новонежинские и кангаузские.

Здесь дело обстоит так скверно, что об этом надо особо говорить.

По Федоровскому руднику программа в общем выполняется. Пригородные же шахты в настоящее время план выполняют всего лишь на 45 процентов. Дровозаготовки совсем отстали. Из 200 тысяч кубометров план по рубке выполнен на 13 процентов, отгружено дров всего около 6 тысяч кубометров.

В чем же причина отставания?

Пригородный рудник спал все лето. Жилья для рабочих не подготовил, запасов для столовой не сделал, материалов тоже нет.

Вот основные причины его отставаний. Трест Гортоп не обращает внимания на строительство жилищ, а горсовет плохо помогает тресту в заготовке материалов. Нет гвоздей, досок, кирпича, стекла и других материалов.

Никто не беспокоится об улучшении питания шахтеров.

Управляющий рудником тов. Карпов безусловно дельный и заботливый человек. Он сумел создать небольшой транспорт, сам организовал распиловку досок, достает кирпич - сырец, яростно дерется за уголь. В июне, когда еще не было «на-гора» и тонны угля, он из шурфа начал добычу и в ноябре уже дал свыше 1000 тонн за месяц.

Горсовет должен вплотную заняться своими рудниками, как это делает край в отношении Дальугля.

На Федоровском, как сказано, план выполняется, хотя условия быта и там не на высоте. Но у нас имеются основания считать этот план преуменьшенным.

Дровозаготовки — больное место. Новонежинские и кангаузские пункты могли бы дать близкую к плану цифру, если бы трест не относился спустя рукава к вопросам жилищ и быта.

В. Шумкевич.

НА 1.760000 РУБЛЕЙ ШИРПОТРЕБА В 1932 ГОДУ

Боевое задание предприятиям тяжелой индустрии

К производству товаров широкого потребления тяжелая промышленность края приступила лишь со второй половины 1932 года. Уполнаркомтяжпромом ДВК контрольная была установлена в 1 миллион 50 тысяч рублей.

Программу по ширпотребу выполнил только Дальзавод: он дал товаров широкого потребления на 208.400 рублей — 104,2 процента. За ним идет Дальсельмаш — выработал на 180.000 рублей — 90 процентов. Все остальные предприятия с программой по ширпотребу не справились.

Вся программа по ширпотребу выполнена предприятиями ДВ Тяжпрома на 53,2 проц.

Уполнаркомтяжпромом утверждена программа по выработке ширпотреба на 1933 год на 1 760 000 рублей (без Дальугля): Дальзавод 450 тысяч рублей, Дальсельмаш — 400 тысяч руб., Осиповский затон — 50 тысяч руб., Цемзавод — 200 тысяч рублей, Дальстроймат — 120 тысяч рублей, Приморзолото — 60 тысяч рублей, Амурзолото — 120 тысяч рублей, Полиметаллический комбинат — 100 тысяч рублей, Сахалиннефть — 50 тысяч рублей, Дальнод — 10 тысяч рублей, мастерские ДВ Политехнического института 50 тысяч рублей и Благовещенский горпромуч — 50 тысяч рублей.

Какие изделия широкого потребления вырабатывают ДВ предприятия тяжелой промышленности?

Дальзавод: посуда, чугунная, топоры, ножницы для железа, зубила, молотки, рулетки, метры, плоскогубцы, кайлы, тяпки огородные, ломы и грабки железные, ванны, лоханки, сундуки, солонки, стулья и столики деревянные, детские диваны и проч.

Дальсельмаш: литейный цех: плиты двухканфорные, печи чугунные, колуны, сковородки, печное литье, втулки колесные, утюги.

Слесарный цех: ведра, подойники, тазы, трубы самоварные, тушилки, совки для угля, противни.

Строймат: кирпич, известь, гончарное производство.

«Амурский металлист»: плиты кухонные, сковородки, молотки отбойные, наковальни, молотки простые, крючки дверные, ухваты, шарниры, сковородники, подковы конские, ключи, щипцы кухонные, совки для угля.

Цемзавод: металлические, деревянные и цементные изделия, а также цемент низкого качества и известь.

Осиповский затон: деревянные изделия домашнего обихода и сельхозизделия.

Дальневосточный день

Береговые рации передаются для бюро погоды.

В навигацию 1932 года морскими судами отмечена плохая работа береговых радиостанций на Дальнем Востоке в части передачи судам штормовых предупреждений и прогнозов погоды на море.

В июне, например, судам передано только 16 процентов посланных синоптическими станциями радиограмм, в августе — 31 процент, в октябре — 58 процентов и так далее. Отдельные суда получили только ничтожную часть метеорологических телеграмм, как, например: тральщик «Дальний Восток» из 84 метеорологических телеграмм получил только 4.

В связи с этим, сейчас разрешается вопрос о передаче синоптическим станциям в бюро погоды береговых радиостанций.

Образцом хорошего обслуживания морских судов метеорологическими сведениями являются японские обсерватории, которые постоянно дают нашим судам, находящимся в японской зоне, все сведения о туманах, ветрах и т. д.

Мировые аэролинии через ДВ Арктику

В проектирующихся воздушных путях через Арктику острова, находящиеся на советской территории, в особенности остров Врангеля, призваны сыграть большую роль как связывающие пункты, а также базы снабжения самолетов горючим на пути между Америкой, Европой и Азией.

Вычислено, что путь между Токио и Нью-Иорком через Арктику сокращается на 80 процентов. Значительно сокращается путь между Лондоном, Нью-Иорком, Сан-Франциско и друг. На островах в ближайшие годы, с началом эксплоатации трансполярного сообщения, будут установлены посадочные площадки и сеть метеорологических станций.

Успехи Дальпромстроя в заготовке местных стройматериалов

Дальпромстрой добился значительных успехов в заготовке местных материалов, план по которым в декабре выполнен на 112 процентов. В этом месяце заготовлено 9200 кубометров строевого леса — в два с половиной раза больше, чем в ноябре; стрелевано 6690 кубометров — 102 проц.

Финской стружки заготовлено 640 тысяч против 250 тысяч в ноябре.

Продолжает лимитировать стройку отсутствие налаженной связи с Хабаровском. Регулярного сообщения нет из-за неподготовленности зимнего тракта, воздушная связь крайне не регулярна. Для заброски на площадку в январе - марте недостающего продовольствия и особо необходимых дефицитных материалов необходимо немедленное разрешение этих вопросов.

Полярные кустари дают продукции на миллион

На сегодня в системе крайинтегралсоюза имеется довольно широкая сеть кустарных мастерских, и артелей, занимающихся переработкой мамонтовой кости и обслуживающей работой на промыслах. В системе крайинтегралсоюза 40 пошивочных артелей, 6 артелей, перерабатывающих мамонтовую кость, 2 кузнечно - слесарных артели, 4 сапожных, ряд скорняжных артелей, лесохимических, кирпичных и других промыслов. Занято в мастерских свыше 500 человек. Продукции они дают около миллиона рублей.

На 1933 год крайинтегралсоюз наметил увеличить число мастерских для нужд промыслов почти вдвое.

Кто позволил снять Сахстрой со снабжения углем?

4 января директор угольных копей Никольского горсовета Емельянов прислал следующую бумажку Сахарстрою: «Доводим до вашего сведения, что, по постановлению чрезвычайной топливной тройки при горсовете, все наряды, по которым не вывезен уголь, на январь аннулированы. Также сообщаем, что постановлением чрезвычайной топливной тройки Сахарстрой снят со снабжения углем с первого января. Емельянов». Сейчас бараки не отапливаются. Лесорама через два дня станет, если распоряжение бюрократов-чинуш не будет немедленно отменено.

Сбор единовременного налога идет самотеком

Сбор единовременного налога по Свободненскому району идет самотеком. К 21 декабря по району поступило всего 41 000 руб. против намеченных 100 000 руб.

Только Пардагонский, Николаевский, Поповский, Семеновский, Казанский и Толмачевский сельсоветы почти полностью выполнили свои контрольные цифры по сбору единовременного налога.

Совершенно слабо работает Шимановский горсовет, давший только 33-35 проц. контрольной.

Ответ. редактор И. ШАЦКИЙ.

ГОСМУЗТЕАТР

10 января ПРОДАВЕЦ ПТИЦ

11 января ЧИО-ЧИО-САН

12 января ЯРМАРКА НЕВЕСТ

Билеты продаются. Касса открыта с 2½ ч. дня до 8 ч. вечера. Готовятся к постановке: ТОСКА, ПИКОВАЯ ДАМА, ЛЕТУЧАЯ МЫШЬ, ТРИ МУШКЕТЕРА.

Начало спектакля ровно в 8 ч. в.

Вход после 3-го звонка в зрительный зал воспрещен.

43-5

КУПИМ СЛОВАРЬ ДАЛЯ.

Предложения направлять в редакцию «ТОЗ».

50

НА ОСНОВАНИИ ПОСТАНОВЛЕНИЯ СОВНАРКОМА СССР

от 28 октября 1932 г. ДВ контора Союзшвейсбыта предлагает всем организациям, состоящим на плановом снабжении швейными изделиями, дать предварительные заказы на потребное количество, сумму и ассортимент швейных изделий на 1933 г. в поквартальном разрезе. Организации, не подавшие заявок к 20 января с. г., будут снабжаться без учета их потребности в ассортименте. Заявки направлять по адресу: Хабаровск, ул. Дзержинского, д. № 53, Союзшвейсбыт.

51-3

ДИРЕКЦИЯ ХАБАРОВСКОГО МУЗЫКАЛЬНОГО ТЕАТРА

доводит до сведения всех организаций, что при музтеатре организовано концертное бюро, которое принимает заявки на организацию концертов. Все справки о таких заявках можно получить по телефону 3—61 и в музтеатре от 12 до 2 ч. дня.

Директор музтеатра П. М. Клейменов.

2470—10

ВНИМАНИЮ МАСТЕРСКИХ

сдается крупная слесарно-столярная работа по изготовлению модели.

Обращаться: Средамурлес инж. Персидскому.

38-2

ПЛАЧУ 400 РУБЛЕЙ, тому кто доставит по адресу: Михайловская 24, угол Серышевской, утерянное при перевозке вещей ружье двухствольное, бескурковка «Гекко».

12-2 Мамаев.

КУПИМ

НЕБОЛЬШОЙ ДОМИК,

свободный от жильцов. Здесь же требуется меблированная квартира в 2-3 комнаты, район — на Средней горе, от Амура до пл. Свободы.

Обращаться с 10 до 3 ч. в японское консульство.

47-2

НА ОСНОВАНИИ РАСПОРЯЖЕНИЯ ДАЛЬКРАЙСОЮЗА

Свободненские базы: бакалейного и культтоварного об'единения с 1-го января 1933 г. ЛИКВИДИРУЮТСЯ. Все претензии принимаются до 20 января с. г.

Бакалейное и культтоварное об'единения.

41-2

ЗАВОДОУПРАВЛЕНИЕ ЛЕСОЗАВОДА № 9

приступая к распиловке в 1933 году, ПРЕДЛАГАЕТ ВСЕМ ОРГАНИЗАЦИЯМ, имеющим сырье на территории завода для распиловки, в 3-дневный срок оформить договорами и сдать заводу. Не оформившие до 5 января в распиловку приниматься не будут. А также об'являет торги на три комплекта силосных башен.

Заводоуправление.

26—3

ТРЕБУЕТСЯ БУХГАЛТЕР.

Оплата по госнормированию, коммунальные услуги. Обращаться: Хабаровская городская больница, Артиллерийская ул., № 85.

32-2

ТРЕБУЕТСЯ КВАРТИРА: 1-2 комнаты для специалиста. Оплата по соглашению, могу оплатить за год вперед, предложения адресовать: Михайловская 24, уг. Серышевой, Мамаев.

11-3

ГР. ПАК, оставивший ПОРТФЕЛЬ в вагоне поезда № 42, 19 декабря 1932 года, может получить таковой в крайсберкассе у тов. Субботовского.

44

ПРОИЗВОДИТСЯ ДОПОЛНИТЕЛЬНЫЙ ПРИЕМ

на курсы авиаработников, при мастерских Граждвоздухофлота. Заявления и документы принимаются до 14 января 1933 г. включительно.

АДРЕС: ул. Запарина, Авиагородок, нач. курсов.

Нач. курсов Логунов.

37

КОРРЕКТОР квалифицированный ТРЕБУЕТСЯ

редакции «Тихоокеанской звезды». Условия оплаты — в секретариате редакции с 11 до 4 ч. дня и с 6 ч. вечера до 10 ч.

28

ПРАВЛЕНИЕ АРТЕЛИ ЗАВОДА «МЕТАЛЛИСТ»

Хаб. пром. союза, Некрасовская ул. дом № 84 ставит в известность, что с 1-го января 1933 года

ПРИНИМАЕТ ЗАКАЗЫ:

1) Чугунное литье фасонистое и машинное весом до 1-й тонны отдельной части.
2) Токарные и слесарные работы.
3) Ремонт автомашин и тракторов.
4) Ремонт двигателей паровых и внутреннего сгорания.
5) Жестяные изделия всех видов из материала заказчика.
6) Ремонт и новые телеги из материала заказчика и своего.
7) Бондарные изделия и пр.

2515—3 Правление.

Для сотрудников ДВ Мясотреста **НУЖНЫ КВАРТИРЫ И КОМНАТЫ**

Плата по соглашению. Можно при необходимости произвести текущий ремонт.

С предложением обращаться: краевая контора Мясотреста, Пушкинская 42, тел. № 6—29.

22—3

ТРЕБУЕТСЯ ПЕРЕПЛЕТЧИК.

Условия узнать: Нефтестрой, телеф. № 409.

Нефтезаводстрой.

46

4 ЯНВАРЯ

УШЛА ЛОШАДЬ

запряженная в сани (розвальни). Мерин рыжей масти, грива на правую сторону. Знающих прошу сообщить по адресу: Кирпичный завод Горкомхоза.

Дирекция.

39

К СВЕДЕНИЮ ВСЕХ ДЕРЖАТЕЛЕЙ БИЛЕТОВ 3-Й ЛОТЕРЕИ АВТОДОР; ВСЕХ ГОСТРУДСБЕРКАСС, ВСЕХ ОТДЕЛЕНИЙ И КОНТОР ГОСБАНКА.

Лотерейный комитет Центрального совета общества Автодор СССР, Главное управление гострудсберкасс и госкредита НКФ-СССР и правление Госбанка доводит до сведения всех держателей билетов 3-й лотереи Автодор, что выплата выигрышей деньгами в суммах 4, 10 и 12 рублей производится всеми гострудсберкассами и в 4, 10, 12, 40 и 80 рублей — всеми конторами и отделениями Госбанка немедленно по пред'явлении выигравших билетов.

Всем сберкассам и конторам Госбанка предлагается беспрепятственно производить оплату выигрышей, руководствуясь заключенным соглашением между Автодором и Главным управлением гострудсберкасс и госкредита от 12 сентября 1931 г. и Автодором и правлением Госбанка от 16 сентября 1931 г.

Оплата выигрышей деньгами от 120 рублей и выше, а также всех выигрышей натурой производится лотерейным комитетом ЦС Автодора порядком, указанным в тиражных таблицах.

Зам. ответств. секретаря лотерейного комитета ЦС Автодора Астамбовский.

Главное управление гострудсберкасс и госкредита НКФ-СССР Тараканов.

Правление Госбанка Скосырев.

ПРОМКООПЕРАТИВНАЯ АРТЕЛЬ «ДЕРЕВООБДЕЛОЧНИК»,

в связи с переходом на новый производственный устав и расширением своей деятельности переименовывается в Стройтранскомбинат.

Всем предприятиям и учреждениям необходимо пред'явить свои претензии к артели «Деревообделочник» в течение 2-недельного срока со дня этого об'явления. После означенного срока никакие претензии приниматься не будут. Тургеневская, 30.

2442-3 Правление.

СВИНОСОВХОЗ ДАЛЬЗАВОДА

Михайловского района (Приморье)

ПРОДАЕТ

1. Автомобиль «Губмобиль» легковой	1 шт.
2. Молотилка «Серп и молот»	2 шт.
4. Триеров конских	40 шт.
3. Плугов конских	3 шт.
5. Силосорезок	2 шт.
6. Пишущая машинка «Ремингтон»	1 шт.

Желающие купить, могут осматривать и договориться за цену в конторе совхоза.

48

СОГЛАСНО ПОСТАНОВЛЕНИЯ СОРТОСЕМОБ'ЕДИНЕНИЯ

от 15 октября 1932 года совхоз имени тов. Лазо, ДВК Сортсемтреста, с 1-го января 1933 года ПЕРЕДАН с активом и пассивом Прохорскому совхозу Сортсемтреста: с. Спасское, Спасского района.

Все лица и учреждения, имеющие претензии к совхозу имени Лазо, должны пред'являть таковые Прохорскому совхозу до 25 января с. г., после какового срока никакие претензии удовлетворены не будут.

Директор Сортсемтреста ДВК Солдатов.

49

В соответствии с постановлением президиума Далькрайисполкома от 27 декабря 1932 года за № 1776 и приказа Уполнаркомтяжпрома по ДВК от 27 декабря 1932 г. за № 83, Дальневосточный союзный стройтельный трест

(ДАЛЬСОЮЗСТРОЙТРЕСТ) ЛИКВИДИРУЕТСЯ

Все имеющиеся к Дальсоюзстройтресту претензии надлежит направлять в ликвидком Дальсоюзстройтреста по адресу: Хабаровск, ул. Шеронова, № 2.

По истечении месячного срока со дня об'явления, т. е. первого февраля 1933 года никакие претензии приниматься не будут.

21-3

ИНСТИТУТ ЗАЩИТЫ РАСТЕНИЙ ПРИНИМАЕТ НА СЕБЯ

выполнение научно-исследовательских работ по вопросам защиты растений и борьбы с вредителями сельского и лесного хозяйства.

Просьба все заинтересованные хозорганизации и опытные учреждения сделать свои заявки с указанием выдвигаемых тем и размером их финансирования до 1-го февраля 1933 года.

АДРЕС: г. Никольск-Уссурийск, почтовый ящик № 68.

7—2

ПРАВЛЕНИЕ ДВ БАНКА, на основании распоряжения центра, об'являет, что представление проектного материала для оформления и принятия к финансированию строительства 1933 г. установлено:

1) для нижелимитного в 2 экз.
2) для вышелимитного в 3 экз.

При использовании полностью без изменения типовых проектов на 1933 г., рекомендованных ЦК банком и принятых центральными учреждениями, взамен чертежей, указывается соответствующий номер типового проекта, а остальной материал представляется на общем основании.

За справками обращаться в ДВ банк.

2389—3 Правление ДВ банка.

НА ОСНОВАНИИ ПОСТАНОВЛЕНИЯ ПРЕЗИДИУМА ДАЛЬНЕВОСТОЧНОГО КРАЕВОГО ИСПОЛНИТЕЛЬНОГО КОМИТЕТА

от 4-го декабря 1932 года.

Дальневосточное отделение треста Льноконоплеводстрой ЛИКВИДИРУЕТСЯ. Все лица и учреждения, имеющие претензии к таковому, должны подать свои обоснованные материалы в ликвидком до 20-го января 1933 года по адресу: Хабаровск, Шмидта 10, после чего никакие претензии в расчет приниматься не будут.

Ликвидком.

40-2

ДВ ЛЕСОТЕХНИЧЕСКИЙ ИНСТИТУТ,

в г. Хабаровске с 20 декабря 1932 г. по 15 января 1933 года

ПРОИЗВОДИТ ДОПОЛНИТЕЛЬНЫЙ НАБОР СТУДЕНТОВ

на 1-й курс следующих отделений:

1) МЕХАНИЗАЦИИ ЛЕСОРАЗРАБОТОК, готовящее инженеров по организации и эксплоатации лесомашинных станций и механизированной разделке леса.

2) ПЛАНИРОВАНИЯ И ОРГАНИЗАЦИИ ЛЕСОСЫРЬЕВЫХ БАЗ, готовящее инженеров-лесоэкономистов по исследованию организации и планированию эксплоатации лесов.

3) ПРОМЫШЛЕННОГО ЛЕСОВОДСТВА, готовящее инженеров-лесоводов, специалистов по организации лесного хозяйства, уходу за лесом, лесными культурами и защите леса от повреждений.

Правом поступления пользуются, при условии сдачи предварительного испытания по математике, физике, химии, русскому языку и обществоведению в об'еме курса девятилетки или рабфака:

1) Рабочие и дети рабочих и специалистов и дети красных партизан.
2) Колхозники и их дети и
3) Служащие и их дети.

Приемные испытания — 15 января, начало занятий на указанных отделениях 21 января 1933 года.

Заявления с анкетой направлять по адресу: гор. Хабаровск, Орлово Поле ДВ Лесотехническому институту.

Дирекция. 5470-2

ВОЕННО-ПАРТИЗАНСКАЯ СЕКЦИЯ СТАВИТ В ИЗВЕСТНОСТЬ ДОМОВЛАДЕЛЬЦЕВ г. Хабаровска,

что участки в кварталах №№ 3 и 4 по Тургеневской ул., Кавказской и Ленинской отведены под застройку Дома культуры и быта красных партизан, а посему данные участки должны быть освобождены от всяких застроек и что существующие постройки подлежат сносу не позднее 1-го марта сего года.

45 Бюро.

СИВАКСКАЯ ШКОЛА ЛЕСНОГО УЧЕНИЧЕСТВА ЛЕСНОГО ОТДЕЛА УССУРИЙСКОЙ ЖЕЛ. ДОР.,

производит январьский набор учащихся.

В школу и дозауч. принимается молодежь обоего пола в возрасте от 16 до 20 лет, с образованием не ниже 6-летки, а в дозауч не ниже четырхлетки.

Учащиеся обеспечиваются стипендией от 50 до 85 руб. в месяц и постельным бельем, за исключением одеял. При школе столовая и общежитие.

Школа готовит мастеров лесозаготовок и лесопиления. Срок обучения 2 года. Желающие поступить подают заявления по адресу: Станция Сиваки Уссур. ж. д., начальнику школы ФЗУ. К заявлению должны быть приложены документы:

1) метрическая выпись о рождении;
2) свидетельство об образовании;
3) свидетельство врача о состоянии здоровья и
4) удостоверение о нелишении вас и ваших родителей права голоса.

Начало занятий 1-го февраля 1933 года.

42-3 Начальник школы Иващенко.

ДОВОДИТСЯ ДО СВЕДЕНИЯ

всех государственных учреждений и организаций, что на основании постановления Наркомтяжпрома от 14 ноября с. г. № 734, Далькрайисполкома от 22 ноября с. г. № 1592 и всесоюзного об'единения золотопромышленности Востокзолото от 10 декабря 32 г. № 465, в связи с разукрупнением треста Дальзолото разукрупняется Дальзолотопродснаб на два самостоятельных золотопродснаба: АМУРСКИЙ с резиденцией в г. Благовещенске и ПРИМОРСКИЙ с резиденцией в Хабаровске.

В состав Приморского Золотопродснаба входит:

№ п. п.	Название	Адрес	Местонахождение банка	№№ расчет. счетов
1	Биро-Сутарское районное снабжен.	Облучье	Архара	40/136
2	Иман[illegible] ра[illegible]		Иман	4[illegible]
3	Контора м[illegible]стн. снаб.	Хабаровск	Ха[illegible]ровск	4[illegible]/1389
4	Охотский район[illegible]	[illegible]тск	Владивосток	36 12
5	Сахалинский	[illegible]ександ. н/Сах	"	—
6	Приморск. пр[illegible] См.	Владивосток	"	36/4
7	Тумнинск. продснаб	бухта Датта	"	—
8	Керби[illegible]ский	Пр. Керб[illegible] н/Амг.	Николаевск н/А.	1/15
9	Удыльский	Удыль	Б[illegible]городск	36/4
10	Колчанс[illegible]ий	Колчан	Нико[illegible]аев на Ам.	167
11	[illegible]е[illegible]пучинский	Удинск н/Амгуни	Николаевск	168
12	Вл[illegible]ди[illegible] опт. база	Владивосток	Владивосток	40/80
13	Хаб[illegible]р[illegible]вская база	Хабаровск	Хабаровск	—
14	Управлен. Приморзолотопродснаб	Хабаровск	Хабаровск	40/7

В состав Амурского золотопродснаба входят:

№ п. п.	Название	Адрес	Местонахождение банка	№№ расчет. счетов
1	Могочинский золотопродснаб	Могоча	Могоча	40 23
2	Джалинд[illegible]ркан.	Пр. Соловьевск.	Рухлово	401 237
3	[illegible]е[illegible]ский	З[illegible]я	[illegible]ея	4[illegible]/4
4	Тыгд[illegible]нский	Тыгда	Тыгда	40 1[illegible]3
5	Верхне-Селемджин.	Экимчан прииск Злат[illegible]ст.	Свободный	1179
6	Нижне-Селемджин.	Пр. Майск.	Мазаново	36 295
7	[illegible]ья-[illegible]мский	Зея	З[illegible]я	4[illegible]/7
8	Ним[illegible]но-Ургальск.	—	—	—
9	К[illegible]ю[illegible]ин[illegible]кий		Могоч[illegible]нск	—
10	Сур[illegible]ж[illegible]вск. Приим. см.	Ст. М[illegible] Чесноков	Свободный	40/1[illegible]86
11	Су[illegible]ажев. опт. база	Ст. М[illegible] Чесноков.	Свободный	—
12	О[illegible]ьд[illegible]йский Пр. см	Ст. Ольдой	Рухлово	40/29

В связи с изложенным предлагается все претензии и счета по поставке товаропродуктов б. Дальзолотопродснабу с 1 января 1933 г. направлять непосредственно по месту назначения грузов.

Одновременно сообщается, что оплата счетов после 1 января 1933 года по грузам, направленным в адрес продснабов, отошедших к Амурскому Золотопродснабу, ни б. Дальзолотопродснабом, ныне ликвидированным, ни Приморпродснабом производиться не будет и таковые подлежат направлению поставщиками непосредственно Амурскому Золотопродснабу в г. Благовещенске.

16

Зам. управляющего Приморзолотопродснаба Голуб.

Типо-лит. № 2 Дальполиграфтреста, ул. Л. Толстого. ч. № 45. Заказ № 7585. Крайлит № 1579 от 3 октября 1932 г. Тираж 40.000.