ПРОЛЕТАРИИ ВСЕХ СТРАН, СОЕДИНЯЙТЕСЬ!

ТИХООКЕАНСКАЯ ЗВЕЗДА

№ 61 (4736)
ЧЕТВЕРГ
13
МАРТА
1941 г.

ОРГАН ХАБАРОВСКОГО КРАЙКОМА ВКП(б) И КРАЕВОГО СОВЕТА ДЕПУТАТОВ ТРУДЯЩИХСЯ

Цена 10 коп.

СЕГОДНЯ В НОМЕРЕ:

ПЕРВАЯ СТРАНИЦА

Совещание производственно - хозяйственного актива Наркомречфлота СССР.

Четвертое издание сочинений В. И. Ленина.

ВТОРАЯ СТРАНИЦА

Сегодня первая годовщина со дня разгрома белофиннов и взятия города Выборга Красной Армией. Рассказы об искусстве войны—**С. Нилсэский.** Это было год назад—**Д. Шевенок.** Обыкновенный случай—**Ник. Богданов.**

ТРЕТЬЯ СТРАНИЦА

Изо дня в день выполнять план рубки, трелевки и вывозки леса.

Спокойная жизнь за счет государства —**Н. Губенков.**

ЧЕТВЕРТАЯ СТРАНИЦА

Война в Европе и Африке.—Дневник военных действий.

Американский сенат одобрил законопроект об ассигновании средств на строительство военно-морских баз.

Неустанно готовить боеспособный резерв Красной Армии

СЕГОДНЯ—13 марта—знаменательная дата. Год назад части доблестной Красной Армии героическим штурмом взяли последний оплот «линии Маннергейма» на Карельском перешейке — крепость Выборг. Специальный бетон и бронированные купола белофинских дотов не могли выдержать натиска Красной Армии и ударов ее великолепной боевой техники. Красная Армия нанесла сокрушительный удар провокаторам войны—белофиннам и соединенным силам империалистов ряда стран. Империалисты получили еще один наглядный урок могущества нашей родины, готовности ее вооруженных сил ответить двойным ударом на удар поджигателей войны.

Красная Армия — армия-победительница, не кичится своими славными победами, не благоглушествует. Ее бойцы, командиры, политработники тщательно изучают опыт борьбы с белофиннами, анализируют бои на фронтах второй империалистической войны, совершенствуют свою боевую подготовку. В Красной Армии по указанию товарища Сталина, под руководством Наркома Обороны, Героя и Маршала Советского Союза тов. Тимошенко проводится коренная перестройка форм и методов обучения и воспитания войск. Существо этой перестройки очень четко сформулировал Нарком Обороны в приказе о боевой и политической подготовке на 1941 год: «Учить войска только тому, что нужно на войне, и только так, как делается на войне».

«Современная война, — говорит тов. Тимошенко, — очень сложное дело. Она требует от каждого бойца и командира большого напряжения своих сил и способностей. Бои будут проходить в любое время года—в знойное лето и суровую зиму, ночью и днем.

Успех боя в значительной мере будет зависеть не только от хорошей военной техники, но и от умелых, инициативных действий самих бойцов, от их физической закаленности и выносливости —от того, насколько они будут хорошо обучены, натренированы длительно переносить суровые условия боевой обстановки».

Эти требования являются программными не только для Красной Армии, но и для массовых оборонных организаций, ибо гражданское население, как указывает Михаил Иванович Калинин, в условиях современной войны также несет ответственность за обороноспособность своей страны. А что касается непосредственных жертв и бедствий, вызываемых войной,—говорит далее тов. Калинин,—то гражданское население несет их, — по крайней мере в отдельные периоды, — почти как на фронте. Отсюда само собой напрашивается вывод: чтобы жертвы и потери гражданского населения свести до минимума, для этого оно должно овладеть хотя бы самыми элементарными знаниями по обороне.

Чтобы подготовить народ к обороне, воспитать вполне боеспособные резервы вооруженных сил страны и совершенствовать их, осоавиахимовские организации обязаны коренным образом перестроить свою работу. Они должны стремиться привлечь новые широкие слои трудящихся к активной оборонной работе, создать при каждой организации общества крепкие учебные подразделения, повысить уровень боевой подготовки в соответствии с требованиями, выдвигаемыми современной войной. Надо также физически закалять многочисленный резерв Красной Армии, в частности, проводить массовую лыжную подготовку, вести тактические занятия в поле, организовать дальние переходы в любую погоду.

В ряде осоавиахимовских организаций нашего края эта перестройка начата. Группы, команды и отряды Осоавиахима укреплены, качество учебы в них повышено, всемерно приближено к условиям боевой обстановки, в отрядах поддерживается дух подлинной советской воинской дисциплины. Например, все учащиеся и преподаватели Биробиджанского железнодорожного техникума успешно овладевают военными специальностями в учебных подразделениях. Лыжные команды техникума заняли первое место в соревновании в Еврейской автономной области. 107 команд лыжников выставили на военно-лыжные соревнования осоавиахимовцы Нанайского района.

Но осоавиахимовская организация нашего пограничного края, которая должна работать особенно четко, быть передовой организацией в стране по перестройке боевой подготовки, работает еще очень слабо. Это наглядно подтвердила закончившаяся на-днях первая краевая конференция Осоавиахима.

Перестройка работы требует, чтобы в первичных организациях Осоавиахима были созданы жизнеспособные учебные подразделения. Но можно ли говорить о какой-либо серьезной перестройке оборонной работы, если у нас только 15 процентов осоавиахимовцев занимаются в учебных подразделениях Осоавиахима по новой комплексной программе, когда только пятая часть первичных организаций края участвует в военно-лыжных соревнованиях? Можно ли говорить об успехах в боевой учебе, если учебные подразделения организационно не закреплены, качество боевой подготовки в них низкое, дисциплина слабая? Бывшее руководство краевой организации Осоавиахима вместо боевого штаба представляло собой очень плохую канцелярию. Партийные и комсомольские организации на местах оборонной работой руководили недостаточно.

Нужно по-новому поставить работу осоавиахимовских организаций в крае. Оборонные организации должны, привлекая командиров запаса и красноармейцев-отпускников, наладить массовую и хорошую подготовку не только ворошиловских стрелков первой ступени, но и стрелков второй ступени, снайперов, пулеметчиков, ворошиловских всадников, парашютистов, пилотов, моряков, радистов-коротковолновиков, «снайперов эфира», как выразился Герой Советского Союза тов. Кренкель, трактористов-танкистов, вожатых служебных и ездовых собак и других специалистов.

Осоавиахим обязан также глубже заняться подготовкой молодежи призывного возраста к службе в Красной Армии, физически закалить будущих бойцов, придать им воинскую выправку, подвижность, воспитать выносливость. Нужно за время подготовки к призыву в особых временных учебных группах изучить с призывниками оборонный минимум, подготовить их к сдаче всех норм на значок «Готов к труду и обороне» первой ступени. Нужно помочь призывнику получить строевую выучку в объеме армейских требований для одиночного бойца и для бойца в составе отделения, научиться ходить на лыжах, преодолевать полосу препятствий полевого городка, отрывать окоп для стрельбы лежа, с колена, стоя, втянуть в походы, познакомиться с основными положениями Устава Внутренней службы Красной Армии, Дисциплинарного устава и т. д.

Осоавиахимовские организации нашего пограничного края выполнят эти ответственные задачи в укреплении оборонной мощи СССР, если со всей серьезностью, по-большевистски отнесутся к перестройке боевой подготовки, будут работать методами социалистического соревнования, перенесут в методику боевой подготовки осоавиахимовцев громадный опыт Красной Армии. Осоавиахимовские группы, команды, отряды подготовят хорошо обученный, полноценный резерв нашей Красной Армии, помогут ей с честью выдержать любое испытание в будущем, какими бы ни были эти испытания. Осоавиахим поможет Красной Армии покрыть свои боевые знамена немеркнущей славой в будущих боях за родину, за коммунизм!

Приезд министра Таи г. Пра Прасасна Бидияюда

11 марта 1941 года для завершения переговоров об установлении нормальных дипломатических и торговых отношений между Таи и СССР прибыл чрезвычайный посланник и полномочный министр Таи в Берлине г. **Пра Прасасна Бидияюда.**

На Белорусском вокзале г. **Пра Прасасна Бидияюда** встретили: Заместитель Народного Комиссара внешней торговли тов. Ю. М. Каганович, член коллегии НКВТ начальник восточного управления тов. П. Н. Кумыкин, зав. 2-м дальневосточным отделом НКИД тов. С. К. Царапкин, начальник протокольной части НКВТ тов. С. А. Шивков, Зам. зав. протокольным отделом НКИД тов. Ф. Ф. Молочков и пом. зав. 1-м дальневосточным отделом НКИД тов. Н. М. Лифанов.

В ПОСЛЕДНИЙ ЧАС

ПАЛАТА ПРЕДСТАВИТЕЛЕЙ ПРИНЯЛА ЗАКОНОПРОЕКТ О ПЕРЕДАЧЕ ВООРУЖЕНИЯ ВЗАЙМЫ ИЛИ В АРЕНДУ

ВАШИНГТОН, 11 марта. (ТАСС). Палата представителей окончательно одобрила законопроект о передаче американского вооружения взаймы или в аренду. Поскольку законопроект уже был утвержден на-днях сенатом, это решение палаты представителей означает принятие его американским конгрессом.

Собрание актива хабаровской городской партийной организации

13 марта 1941 года в 19 часов в театре Дома Красной Армии состоится собрание актива хабаровской городской партийной организации с повесткой дня:

Об итогах работы XVIII Всесоюзной конференции ВКП(б).

Пропуска получить в райкомах партии.

Горком ВКП(б).

Совещание производственно-хозяйственного актива Наркомречфлота СССР

10 марта в Москве открылось совещание производственно-хозяйственного актива Народного Комиссариата речного флота СССР.

Присутствует около 600 человек: начальники пароходств, бассейновых управлений пути, портов и пристаней, директора судоремонтных заводов и верфей, капитаны, механики, грузчики, работники центрального аппарата наркомата. В их числе—представители новых пароходств, созданных недавно в Прибалтийских Советских Республиках. В работе совещания принимают участие заместитель председателя Совнаркома СССР тов. Землячка, представители ряда обкомов партии.

С докладом об итогах работы речного транспорта в 1940 году и практических задачах по выполнению решений XVIII Всесоюзной конференции ВКП(б) выступил Нарком речного флота СССР тов. Шашков.

Речной транспорт не справился со своими задачами в 1940 году. Большинство пароходств работало рывками, неравномерно. Исключение составляет Дэно-Кубанское пароходство, которое в навигацию прошлого года строго соблюдало расписание и график.

Плохо налажено пассажирское движение. Суда попрежнему опаздывают, расписания срываются. Обслуживание пассажиров поставлено неудовлетворительно.

Много недочетов в эксплоатации флота. Несамоходный флот часто простаивал. Это—результат плохой организации погрузочно-разгрузочных работ и неудовлетворительного диспетчерского руководства. Плохо работали в прошлом году порты и пристани, слабо использовались механизмы.

Основной порок в работе наркомата и его периферийных органов—канцелярско-бюрократические методы руководства. Приказы, письма, телеграммы подменяют живое дело. Центральный аппарат наркомата плохо знает положение на местах. Так, главный инженер службы эксплоатации Московско-Волжско-Камского центрального управления речного флота тов. Поффе с 1935 года ни разу не выезжал на линию. Инженер по тарифным и коммерческим вопросам тов. Трофимов не выезжал на места в течение 15 лет. Неудовлетворительно поставлена проверка исполнения.

(ТАСС).

—o—

Помощь бедняцким и середняцким крестьянским хозяйствам Латвии

РИГА, 10 марта. (ТАСС). Совнарком Латвийской ССР и ЦК КП(б) Латвии приняли постановление «О помощи бедняцким и середняцким крестьянским хозяйствам». Для ликвидации бескоровности бедняцких хозяйств решено закупить в 1941 году 37.700 коров и телок. Крестьянам отпускается для приобретения скота кредит в 9.048 тысяч рублей.

Намечен ряд мероприятий по организации помощи беднякам и середнякам в проведении полевых работ. Бедняцким хозяйствам выдается семенная ссуда — 800 центнеров семян лугово-пастбищных трав, такое же количество семян корнеплодов, 282 центнера семян овощных культур.

Условия хуторского поселения, раздробленность земельных участков вызывают необходимость создания наряду с МТС машинно-конноприкатных пунктов. В республике организуется 50 МТС и при них 517 машинно-конноприкатных пунктов, в среднем по одному пункту на волость. Они будут на договорных началах производить работы отдельным бедняцким и середняцким хозяйствам и товариществам по совместной обработке земли.

Уездным и волостным исполкомам Советов депутатов трудящихся и уездным комитетам КП(б) Латвии предложено использовать существующие кооперативные машинные товарищества для организации супряг и совместной обработки земли по договоренности между отдельными крестьянскими хозяйствами.

Батракам и беднякам, наделенным землей и не имеющим своих построек и инвентаря, передаются неиспользованные для организации совхозов, МТС, школ и больниц постройки и мелкий инвентарь национализированных помещичьих имений.

—o—

Встреча весны в селах Эстонской ССР

ТАЛЛИН, 10 марта. (ТАСС). В связи с подготовкой к весенней посевной кампании в Эстонской ССР проведены большие мероприятия по обеспечению поголовья скота кормами. Сейчас из других республик завозится 80 тысяч тонн силосного корма. Уже в первом квартале этого года будет распределено между крестьянскими хозяйствами 40 тысяч тонн силоса.

Посевная площадь в текущем году по сравнению с прошлым годом значительно увеличивается. Организуется семенная помощь трудовому крестьянству. Созданы запасы минеральных удобрений, которые отпускаются крестьянам в кредит.

Бедняцкие крестьянские хозяйства, наделенные при советской власти землей получат в этом году 18.500 коров и телок с рассрочкой уплаты на три года.

Для механизации сельского хозяйства только на 1941 год отпущено 66 миллионов рублей—столько, сколько затратило буржуазное правительство Эстонии в течение десяти лет. Организуются 25 машинно-тракторных станций, 250 машинно-конноприкатных пунктов. Создаются три постоянные школы трактористов. В каждом уезде работают курсы трактористов, механиков и др.

—o—

ХРОНИКА

Совнарком СССР назначил генерал-лейтенанта авиации **т. Рычагова П. В.** и армейского комиссара 1 ранга **т. Запорожец А. И.** Заместителями Народного Комиссара Обороны.

Совет Народных Комиссаров РСФСР постановил утвердить **т. Морозова** Андрея Григорьевича Заместителем Наркома Государственного Контроля РСФСР по кадрам. (ТАСС).

За образцовое выполнение боевых заданий командования на фронте борьбы с финской белогвардейщиной и проявленные при этом отвагу и геройство заместителю политрука **Александру Ивановичу Павлову** присвоено звание Героя Советского Союза. На снимке: Герой Советского Союза, заместитель политрука **Александр Иванович Павлов.**

Фото А. Секретарева. (Фото ТАСС).

Четвертое издание сочинений В. И. Ленина

По решению Центрального Комитета ВКП(б) Институт Маркса—Энгельса—Ленина при ЦК ВКП(б) выпускает новое четвертое издание сочинений В. И. Ленина. Оно ставит своей задачей дать наиболее полное собрание ленинского литературного наследства и устранить недостатки предыдущих изданий.

Сейчас выходит в свет первый том четвертого издания сочинений В. И. Ленина. Книга содержит четыре произведения Владимира Ильича, написанные им в начальный период его революционной деятельности (1893—1894 гг.): «Новые хозяйственные движения в крестьянской жизни», «По поводу так называемого вопроса о рынках», «Что такое «друзья народа» и как они воюют против социал-демократов?», «Экономическое содержание народничества и критика его в книге г. Струве».

В этих произведениях, направленных против народников и «легальных марксистов», Владимир Ильич дал марксистский анализ общественно-экономического строя России конца XIX века и сформулировал ряд программных положений и задач революционной борьбы российского пролетариата.

Включенный в первый том реферат Ленина «По поводу так называемого вопроса о рынках» был написан В. И. Лениным осенью 1893 года. Рукопись считалась утерянной и найдена лишь в 1937 году.

Книга Ленина «Что такое «друзья народа» и как они воюют против социал-демократов?» печатается по новому экземпляру гектографированного издания 1894 года, который поступил в Институт Маркса—Энгельса—Ленина только в 1936 году. Экземпляр этот содержит много редакционных поправок, сделанных, видимо, В. И. Лениным при подготовке намечавшегося печатного издания книги за границей. Все исправления внесены в новое издание.

В предисловии ИМЭЛ к четвертому изданию сочинений В. И. Ленина, помещенном в первом томе, говорится об особенностях и характере нового, четвертого издания сочинений В. И. Ленина. В новое издание будет включено дополнительно свыше 500 ленинских документов общим объемом более 70 печатных листов. В числе новых материалов имеются документы всех периодов истории большевистской партии.

Для четвертого издания сочинений текст произведений Ленина заново сверяется с первоисточниками. Материалы располагаются строго хронологически и группируются в соответствии с научной периодизацией истории партии, данной в «Кратком курсе истории ВКП(б)».

Первый том печатается в типографии «Печатный двор» им. А. М. Горького в Ленинграде. Тираж его —500 тысяч экземпляров.

★

12 марта открывается подписка на четвертое издание сочинений В. И. Ленина. Новое издание выйдет в свет в течение 1941 и 1942 гг., объем его—40 томов.

(ТАСС).

По Советскому Союзу

В колхозе «14 лет Октября», Ашхабадского аулсовета (Туркменская ССР), начата ранняя посадка картофеля. На снимке: на первом плане — стахановка колхозница передовой бригады **Аджан Кочакова.**

(Фото ТАСС).

ТИРАЖ ЗАЙМА ТРЕТЬЕЙ ПЯТИЛЕТКИ

10 марта в г. Вологде закончился пятый тираж займа Третьей пятилетки (выпуск второго года). Разыграно 888.000 выигрышей на сумму 138.720.400 рублей. Клуб, где проходил тираж, посетило свыше 5 тысяч человек.

СТРОИТЕЛЬСТВО РАБОЧИХ ПОСЕЛКОВ

В Карело - Финской ССР создаются десятки рабочих поселков. Наркомат лесной промышленности республики ассигновал на коммунально-бытовые нужды в 1941 году свыше 4 миллионов рублей. Намечено построить 7 детских яслей и садов, 79 жилых домов. На берегу Выборгского залива вырос новый благоустроенный поселок целлюлозно - бумажного комбината Иоханнес. Здесь открыты поликлиника и библиотека. Сдано в эксплоатацию 14 многоквартирных домов, достраиваются 11 жилых зданий. В текущем году будут выстроены еще 15 новых домов.

—o—

НОВЫЕ ТЕАТРЫ В ЛИТВЕ

В г. Каунасе открылся государственный еврейский театр. В этом году в республике откроется еще 8 новых государственных театров. Правительство Литовской ССР вынесло решение о строительстве в Вильнюсе театра оперы и балета. Выделено 50 тысяч рублей на расширение каунасского литовского театра.

10 марта. (ТАСС).

★ ★

Снабжение колхозов семенами кок-сагыза

В последние дни трест «Союзрастккаучук» получает от колхозников много заявлений об отпуске семян каучуконосов. Семена кок-сагыза просят отпустить колхозы Сталинской и Смоленской областей, западных областей Белоруссии и Украины и других районов, где этот каучуконос до сих пор не разводился.

«Союзрастккаучук» выделяет дополнительные фонды семян для удовлетворения растущего спроса колхозников, расширяет сеть заготовительных контор и пунктов, контрактующих в колхозах кок-сагыз и снабжающих их семенами каучуконосов. Открываются 6 новых областных контор и 52 заготовительных пункта, главным образом на Украине. (ТАСС).

Фрунзенская зоологическая база направляет в зоологические сады Москвы и заграницы партию диких зверей и птиц. На снимке: ловчий ястреб.

Фото А. Ревякина. (Фото ТАСС).

ПОБЕДИТЕЛИ КОНЬКОБЕЖНЫХ СОРЕВНОВАНИЙ

9 марта в г. Кирове закончились, продолжавшиеся два дня, традиционные соревнования сильнейших советских конькобежцев. На первое место среди мужчин вышел 22-летний рижский динамовец Стродс. На втором месте оказался Берзинш, на третьем — Аниканов. Среди женщин лучших результатов достигла Валентина Кузнецова. Второе место заняла Холщевникова.

—o—

ОБМЕН КУПЛЕННЫХ ТОВАРОВ

Наркомторг СССР предоставил покупателям право в течение двух дней обменивать купленный в универмагах товар на товар другого сорта, размера, фасона, расцветки и т. д. При этом покупатель либо доплачивает, либо получает с магазина разницу в стоимости между обмененными и вновь приобретенными вещами. Обмен допускается лишь в тех случаях, когда возвращаемый товар не загрязнен, не поврежден, не потерял первоначального внешнего вида.

По городам Советского Союза. На снимке: каунасский Дом писателя.

Фото Сандера. (Фото ТАСС).

ПЕРВАЯ ЖЕНЩИНА-МАШИНИСТ НА ЛИТОВСКОЙ ДОРОГЕ

ВИЛЬНЮС, 8 марта. На вильнюсском вокзале царило необычайное оживление. Отсюда отправился поезд, который повела Стефания Керулене.

Тов. Керулене — первая женщина-машинист в Литовской ССР. В Международный Коммунистический женский день сбылась ее мечта—стать водителем локомотива.

Сегодня первая годовщина со дня разгрома белофиннов и взятия города Выборга Красной Армией

РАССКАЗЫ ОБ ИСКУССТВЕ ВОИНЫ

Маленькая пушка

★

Герой Советского Союза
майор С. НИЛОВСКИЙ

★

Атака началась, но дот*) впереди еще жила. Огнем наших гаубиц были снесены лишь маскировочные «полушки». Из-под земли и камня дот вылезла наружу, и в бинокль были хорошо видны толстые, скрепленные болтами, стальные листы напольной стены и черные щели амбразур. Разрушить дот артиллерия не успела. Обойти дот было нельзя. Пехоте надо было пройти через сектор ее обстрела.

На глазах у поднимавшихся в атаку бойцов в стену дота ударили два гаубичных снаряда. Это были последние, завершающие артиллерийскую подготовку атаки. снаряды 152-миллиметровых гаубиц. Один из них рикошетировал и разорвался в стороне, второй—смял один из болтов, но лишь поцарапал верхний лист стали. Броня дота была слишком крепка и для них.

Цепи нашей пехоты приблизились на 250—300 метров—дот «открыла огонь». Бойцы и командиры батальона еще несколько минут ползли вперед по глубокому снегу, но темп атаки ослабевал, атака, как говорят, «захлебывалась». Пройти снежное поле, вымешенное от пулеметной поземки, было выше человеческих сил. Батальон залег. И тогда все увидели, как, разрезая, разваливая в стороны снег, двинулась вперед маленькая противотанковая сорокапятимиллиметровая пушка. По грудь в снегу, расчет младшего командира Егорова тащил орудие на руках, укрываясь за щитом пушки от пулеметного обстрела белофиннов.

— Сумасшедшие, куда?—крикнул артиллеристам комиссар батальона.—Вернитесь!

Но они, очевидно, не слышали. Пушка, от которой виднелся над снегом только угол щита, продолжала двигаться дальше.

— Убьют ни за что,—говорили бойцы.—Куда полезла, комариная смерть. Гаубицы не берут это чудище, а они лезут.

У Ивана Егоровича Егорова, командира противотанкового орудия, было много друзей в батальоне.

— Ваня!—кричали они ему,—Ванька, вернись!

Но их голоса заглушались треском выстрелов и частыми разрывами мин. Пушка ползла. В полутораста метрах от дота остановилась и чуть приподнялась. Командиры схватились за бинокли. Было видно, как около орудия завозились люди, как припал к прицельной трубке Егоров, как дрогнуло орудие от первого своего выстрела. На стене дота появилось облачко разрыва, через минуту командир первой роты насчитал на доте уже 18 прямых попаданий. Что толку? Дот вела огонь с прежней силой. На ее броне удары 45-миллиметровых снарядов оставляли лишь чуть заметные вмятины, похожие на пятна.

— Это тебе не танк, понимать надо,—сказал с сокрушением командир батальона тихо, так, словно Егоров лежал рядом с ним и должен был слышать каждое его слово.

Но в это время в одной из амбразур дота как-то необычно блеснуло пламя и глухой разрыв точно ушел в землю. На правом фланге батальона снег перестал шипеть, пулеметная поземка утихла.

— Товарищ комбат,—крикнул комиссар.—Понимаете ли вы... Егоров стреляет по амбразурам...

Маленькая пушка снова двинулась вперед. Теперь она ползла еще медленнее, оставляя на снегу пятна крови. Кто-то из орудийного расчета был ранен. Пушку тащили двое людей. Она подползала к доту все ближе. Остановилась снова...

Это было дерзостью, но не безумством. Егоров знал свою пушку. Начальная скорость ее снаряда так велика, что траектория его полета почти не отклоняется от прямой. Наводка орудия быстра, точна и проста. Опытный противотанковик может накоротке стрелять из такой пушки еще с большей точностью, чем из винтовки. Никто и никогда не говорил Егорову о том, что его пушка может бороться с дотами, но он все же решил попытаться. В стальных плитах были щели амбразур, а стало быть и уязвимые цели.

...Сбитый крупным осколком мины, отлетел в сторону щит егоровского орудия, упал раненый товарищ. Пушка продолжала стрельбу, и один за другим замолкали пулеметы дота, и уже поднялась в рост и шла в атаку пехота Красной Армии.

Батальон проходил дот. Красный флажок развевался на его куполе, а около стальной, совсем не страшной теперь стены с заклепанными амбразурами, возились саперы-подрывники.

...Искалеченную пушку доставили в тыл соединения. Командующий долго и с любопытством рассматривал ее.

— Мал, да удал,—сказал он, поворачивая в руках маленький патрон пушки.—Вот еще одна норма опрокинута, товарищи командиры, еще один шаблон смят.

...На одной из текстильных фабрик сейчас работает мастером Герой Советского Союза Иван Егорович Егоров, еще раз утвердивший в бою правоту суворовского наказа:

— Кто знает дело, тот не знает страха.

„Логическая разведка“

...Шли недели. Ряд дотов был уже обнаружен и уничтожен. Но оставался один участок на юго-восточной опушке рощи «Молоток», где холмы, кустарники, камни не подавали признаков жизни. В самом начале боев за укрепленный район здесь были разрушены артиллерийским огнем деревянно - каменные укрепления. Путь как будто был расчищен. Но в сознании никак не укладывалось, что целый участок укрепленного района белофинны защищали этими маломощными дотами.

Разведчики первого дивизиона, которые в течение месяца так и не могли обнаружить впереди себя каких-либо признаков дотов, явились в штаб с интересной догадкой: не являются ли деревянно-каменные блиндажи, которые мы разрушили, своеобразной маскировкой разыскиваемых нами железо-бетонных сооружений.

За каждой из развалин стала с тех пор смотреть отдельная группа наблюдателей. Развалины оставались «мертвыми». Можно было снимать наблюдение. Все «нормы» разведки были уже выполнены. Ну, опростоволосились белофинны,—оставили в системе обороны незащищенный участок, с кем не бывает? Но разум все-таки отказывался понимать ошибку противника.

Наблюдение продолжалось. 6 февраля, за пять дней до общей атаки, разведчики увидели, что вывороченное из одной стены бревно приняло другое положение. Само оно не могло повернуться. Разведчики буквально впились в него глазами. И вот, в 17.35 седьмого февраля, как записано в журнале разведки, бревно сделало еще один поворот. Под развалинами была жизнь...

Три дня наша группа орудий тяжелых систем разрушала эти «развалины». Они были буквально вырваны со своего места, земля вокруг них превращена в пыль и раскидана по сторонам. И тогда наружу, из-под камня и дерева блиндажей, вылезли три железно-бетонных дота. Командир стрелкового полка, который должен был итти в наступление по этому «чистому полю», только покачал головой. Его батальоны были бы расстреляны в упор, если бы разведчики первого дивизиона не переняли нового способа «логической разведки».

*) Дот—долговременная огневая точка.

ЭТО БЫЛО ГОД НАЗАД

★

Герой Советского Союза
капитан Д. ШЕВЕНОК

★

Нет, совсем не такой в Финляндии лес, как на нашей Украине. Высокие сосны, в обхват, ночью стоят на снегу, как нарисованные. Ветви вверху, а книзу голо, словно стоишь не в роще, а в какой-то пещере с колоннами. Звезды мигают, холодные, спокойные. Снег падает тихо. Выстрелы орудий звучат издалека протяжно, как трубы.

...Начальника артиллерии дивизии я встретил в овраге, в 300—400 метрах от фронта. Слева, судя по карте, было озеро, в него впадала небольшая река. По рассказам товарищей я знал уже, что здесь, на линии Муолаа—Ильвес, кончилось белофинское предполье. Пехотные части и танки пробовали ворваться с хода в укрепленный район, но не смогли.

— Вот тут, — сказал начальник артиллерии, — где-то в углу, между озером и речкой стоит дот. Ну, а где точно — узнайте сами. Попытки пехоты продвинуться по реке к озеру успеха не имели. Чуть ли не десяток пулеметов на квадрате 300 на 400 метров. Дот нужно подавить во что бы то ни стало...

Ушел начальник артиллерии. Остались мы одни. Передал приказ — выслать разведчиков и вести телефонную линию. Сел на пень — было о чем подумать.

...Ночь близилась к концу. Пока не явились мои хлопцы, надо было узнать, где же этот проклятый дот, и решить, где быть наблюдательному пункту. Судя по сообщениям начальника артиллерии, амбразуры дота вели огонь во фланги наших наступающих частей и были видны только с фланга. Значит, надо ползти в лес, выйти к доту с направления обстрела.

— Товарищ боец, —сказал я радисту. — придут ребята, пускай посидят —я вернусь. Ну, а если через два часа не вернусь — вызовите с батареи политрука товарища Костюка.

На листке блокнота написал я Костюку распоряжение начальника артиллерии и пополз.

Шагов через двести канава, которой я полз, круто сворачивала в сторону. Влево, под деревьями был какой-то большой бугор с тремя соснами. Не дот ли? Подполз к бугру. Тишина. Подобрался метров на пятьдесят. Опять тихо. Подполз на сорок. Снег, как снег, сосны, как сосны. На одной из них кора сбоку содрана пулями. На снегу видно, что содранная кора отлетела в нашу сторону. Стало быть, стреляли не отсюда. Я подполз вплотную к бугру, стал осматривать его и так, и сяк, ощупывать ногами и руками. Нет, не дот. Вернулся опять в канаву. И метров через двести впереди на пригорке зачернела еще одна группа деревьев. Справа — замерзшая речка. Дальше за пригорком уходила белая гладь запорошенного озерного льда. Что здесь за пригорок у горла реки? Я заметил, что по бокам канавы исчарапанных пулями деревьев становится все больше и больше, а вскоре увидел серый металлический отсвет на пригорке и черную щель в снегу. Рассвело. Щель обозначилась резче.

Обратно я полз уже целиной. Пересек поляну, оглянулся, выбрал где встать. Подходящее место нашел на лесной опушке. Отсюда до дота было метров 90—100. Так, сначала ползком, а потом уже во весь рост, когда очутился за деревьями, я вернулся к своим.

...Я знал, что мы находимся в эллипсе рассеивания снарядов своей же батареи. Абсолютно точной стрельбы из орудий, да еще на расстояние в семь километров, не бывает. Снаряды покрывают определенный участок, густо собираясь к его центру. Безопасная зона находится не ближе чем в двухстах метрах от основной массы разрывов на поражение.

И все-таки перенести наблюдательный пункт было некуда. В 130—150 метрах от дота в окопах, укрытых за лесом, лежала пехота.

Командир роты, узнав о наших приготовлениях, прислал пулеметный расчет со станковым пулеметом. Охрана наблюдательного пункта была необходима. Лыжники - белофинны могли подойти к нам и с фланга и с тыла. Пулемет, ленты и одного пулеметчика я оставил, остальных отослал обратно. Своих тоже отослал — оставил одного разведчика и одного связиста. Вместе со мной на наблюдательном пункте осталось четверо.

Потом я пошел к командиру роты.

— Вот что, товарищ лейтенант, — сказал я ему.—Отползайте со своими бойцами еще метров на сто. Эллипс рассеивания — неприятная штука!

Уже через несколько минут по одному, по два пехотинцы стали отходить на свою вторую линию.

Можно было начинать пристрелку, но оставалась невыполненной еще одна задача. На пункте нас было четверо. Не очень крупное подразделение, но и его следовало рассредоточить. Если одного убьют, вести огонь должен другой. Стало быть, надо разместиться так, чтобы прямое попадание снаряда не могло вывести из строя сразу всех. Мы расположились на расстоянии 15 метров друг от друга. Вправо от меня, ближе к пехоте, лег разведчик, слева—телефонист, еще дальше, на фланге—пулеметчик. Пункт был готов к открытию огня.

Репер для переноса огня нужно было найти за целью и начинать стрельбу с перелетов. Всякий иной метод, например попытка вести огонь сразу на поражение, был бы непростительно легкомысленен. Я подал первую команду, зная заранее, что снаряд разорвется в 500—600 метрах за целью. Так оно и случилось. От деления к делению я приближал разрывы к пригорку.

— Левее 0—02, — говорил я. — Прицел... Огонь!

— Выстрел! — отвечали мне с огневых позиций.

На сосновой ветке передо мной лежал секундомер. Около 20 секунд снаряд летел к цели. Было время нырнуть в окоп, вплотную прижаться к земле. И вот он проносился над нами с глухим ворчанием, сметая с деревьев снег, и разрывался. Осколки свистели вокруг, и сосновые ветки падали в снег.

Я подвел разрывы вплотную к доту. Наводка была исключительно точной. Ни один из снарядов не разорвался ближе чем в сорока метрах от нас.

Заботясь о людях и о самом себе, я проявил оплошность. Удалил от себя телефониста и был вынужден громко подавать ему команду. Нас слышали в доте. По крайней мере, до нас доходили крики белофиннов. Через несколько минут вражеские орудия начали нас обстреливать. Это было неприятно.

Тогда мы начали временно «слепнуть». Стреляли 5—10 минут, и вдруг переставали вести огонь. Белофинны думали, что разгромили нас, и также прекращали стрельбу. Тогда мы открывали огонь снова.

Через 15—20 выстрелов первый снаряд попал в дот, рикошетировал, разорвался в стороне, но все же свалил одну из сосних на доте сосен. Еще через несколько минут снаряд сорвал полушку дота. Справа пошла пехота, но залегла. Из дота открыли огонь. И вот, наконец, снаряд разорвался прямо на куполе. Белофинны в панике выбежали из дота.

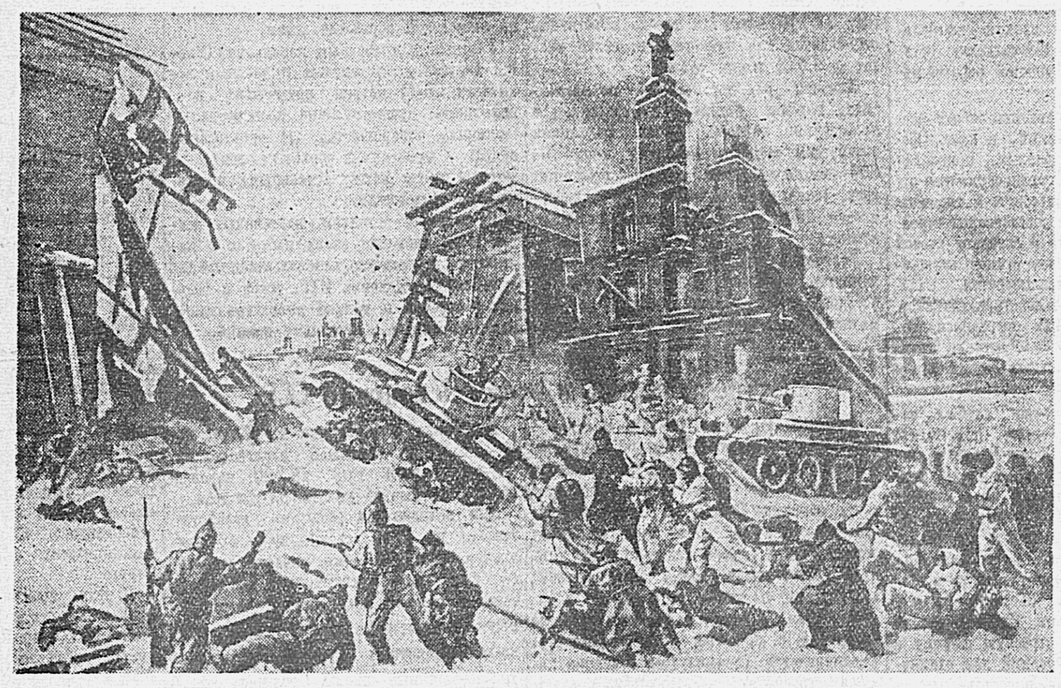

«Штурм Выборга». Репродукция с картины художника П. П. Соколова-Скаля. (Фото ТАСС).

Ник. БОГДАНОВ

Обыкновенный случай

РАССКАЗ

— Один наш самолет не вернулся на свой аэродром,—сообщалось в военной сводке.

Я помню как это было. Мы провожали в полет эскадрилью на рассвете. Как только над лесным озером ударила красная ракета лес—загудел, затрясся, прибрежные елки упали, словно по волшебству, давая дорогу машинам, скрытым в чаще. Девятка короткокрылых самолетов стремительно поднялась ввысь и ушла на запад.

Наступила тишина. Бойцы наземной службы собрались коротать время в утепленной палатке. Грелись, курили, играли в шашки, пытались шутить, но все без удовольствия. Мысли были там, с улетевшими.

Каждый думал, что может быть в эти минуты где-то над вражеской территорией, в воздушном бою или в штурмовке решается судьба его любимого товарища. Чем ближе подходит срок возвращения, тем чаще взглядывали мотористы на часы. Вот пора бы уже вернуться, бензину осталось у них на двадцать, вот на десять минут. Не сговариваясь, все покидают палатку, расходятся по аэродрому в одиночку, кучками, стоят и смотрят на север, на восток, а более всего на запад.

Любимцем мотористов был у нас лейтенант Горюнов. Ему, что называется, везло. Каждый день он что-нибудь да собьет: если «бленхейм» не встретится — попадется «фоккер», в крайнем случае, — какой-нибудь разведчик, вроде «туиску». Вот о ком можно было бы рассказывать без конца.

Но моторист Горюнова—Суханов —не обладал даром слова. Покладистый, неповоротливый, он любил только слушать и блаженно улыбался, когда хвалили его лейтенанта.

Как-то Суханов обмолвился:

— Мой летчик—моя душа...

С тех пор мотористы между собой стали звать Горюнова «душой», а Суханова «телом». И по этому поводу всегда много шутили.

Но сегодня все уже разошлись по своим самолетам, а Суханов все стоял посреди взлетной площадки и смотрел на запад. И, видя его тоску, никто не улыбался. На этот раз Горюнов действительно не возвратился на свой аэродром, как об этом сообщалось в военной сводке.

После ужина Суханов пошел к летчикам. Беспокоить их в такое время категорически запрещалось. Прячась между койками, Суханов шопотом спрашивал о Горюнове, и летчики отвечали ему шопотом.

Он выяснил некоторые подробности. Все видели, как мотор самолета задымил, как Горюнов пошел вниз, на лесные массивы. Всю ночь не сомкнул глаз Суханов, мысленно проверяя отправленную в последний полет машину. Он вспоминал, как ровно звучал мотор, вспоминал, как рука проверяла капризные зазоры прерывателя магнетто, как выглядел самолет перед взлетом и как улыбнулся Горюнов на прощанье... Нет, если кто и виноват, — только вражеская пуля...

Рассвет застал Суханова на аэродроме. Он стоял и смотрел на запад, как будто и не уходил с поля.

Вдруг, словно вызванный его тоской, на тропинке появился Горюнов. Он шел смущенный. Какой-то не такой, как прежде. Суханов не поверил своим глазам, хотел крикнуть, но, вместо этого, как-то по-воробьиному пропищал:

— Жив, жив!

Горюнов улыбнулся и обнял своего моториста.

Товарищи застали их вдвоем. Они разговаривали, поедая горстями снег, как мальчишки. Летчики бросились целовать Горюнова.

Лейтенант вышел невредимым из большой опасности, но ничто не радовало его, потому что вернулся он без самолета.

Подбитый истребитель его стоял далеко от аэродрома, на «ничьей» земле, изрытой воронками от снарядов, почти у вражеской позиции.

Неприятель мог разбить его вдребезги парой орудийных выстрелов, да и свои могли уничтожить из первой же противотанковой пушки. Но противник не стрелял, считая самолет уже своим.

Когда финны пытались подобраться к самолету, наши открывали заградительный огонь, если с нашей стороны замечалось какое-то движение, финны осыпали открытую поляну шрапнелью.

Горюнов долго наблюдал за этим, лежа в глубоком снегу. Он с горечью думал о том, как это случилось. И угораздило же его сесть на такую капитальную площадку. Но что делать, когда на сто верст никакой другой не было. Когда пуля пробила трубку маслопровода, мотор задымил и масло брызнуло в лицо, Горюнов выключил зажигание и, сохранив машину от пожара и порчи, стал планировать. Внизу мелькнула поляна, за возвышенностью, где он хорошо запомнил позиции своих батарей. Лейтенант перетянул лесистый гребень отчаянной горкой и ловко посадил невредимый самолет. Но лыжи сразу утонули в рыхлом снегу и самолет застрял, не дойдя до опушки леса.

А тут и началось. Сначала хлестнула пулеметная очередь справа, затем слева. Горюнов выскочил и зарылся в снег, как куропатка. Потом пришлось долго ползти.

Вспоминая эти подробности, лейтенант краснел от стыда. Особенно терзал сердце самолет, оставленный под носом у врага.

— Жора,—сказал он Суханову,—его надо украсть!

— Украсть?!—воскликнул Суханов и улыбнулся.

Эта идея увлекла моториста. Нерасторопный и мешковатый на вид, он развил такую кипучую деятельность, что в тот же день было получено разрешение на риск, набрана команда охотников.

В экспедиции приняли участие воентехники Першин и Палагин, мотористы Смирнов и Стоволосов и боец стартовой команды—смешливый, голубоглазый белорус Алексеенок.

Весело переглядываясь, подмигивая друг другу, как заговорщики, друзья уложили в грузовик свернутые в трубки белые брезенты, инструменты и даже два больших кухонных термоса, добытых у повара.

Грузовик удалось провести прямо к нашим переловым позициям. Порошил снег, низко нависли облака, видимость была плохая. Но все же, выглянув из-за густых деревьев, можно было различить самолет. Немного покосившись на один бок, короткокрылый, с красным хвостовым оперением, он сидел посреди поляны, словно одинокий снегирь.

При виде своей боевой машины сердце Горюнова забилось и он уже хотел было двинуться ползком к самолету, но его удержали.

— Рожденный летать не должен ползать,—сказал Алексеенок, опускаясь в снег на четвереньках. Суханов пополз первым. Все были в белых халатах. Разговаривали шопотом. Стоило врагу заметить движение, и вся группа была бы сметена огнем. Для отвлечения врага пехота затеяла небольшой поиск разведчиков в стороне.

Суханов полз, разгребая снег. У него хватало терпения продвигаться не более метра в минуту. Продвинувшись, он залегал и подтаскивал к себе на веревке брезентовый сверток, за ним действовал также Алексеенок, термосы с горячим маслом тащили остальные.

К вечеру Суханов уткнулся головой прямо в лыжу самолета. Он затаил дыхание и осторожно повернулся лицом вверх. Некоторое время все лежали недвижимо, слушая каждый шорох. Не подползает ли враг? Кажется, скрипят промерзшие халаты? Шевельнулся снег или показалось? Может быть со стороны врага нашлись люди, которые действуют так же? Алексеенок и Суханов осторожно прилапили ручные пулеметы, остальные приготовили гранаты. Время тянулось невыносимо медленно. Казалось, ночь никогда не наступит.

Но вот сумерки стали гуще. Лес заволокло туманом, высота, занятая противником, нависла над поляной темной громадой.

Горюнов сидел в снеговом окопчике, скрытом под густой елкой, и все смотрел на одинокий самолет, на след, протоптанный уползшими мотористами. Теперь и ему пришлось испытать чувство томительного ожидания.

Что с товарищами? Вернутся ли? Ведь поползли под дула чужих пушек. Лейтенант смотрел на безжизненное поле не отрываясь. Сначала самолет был хорошо виден. Горюнов различал даже винт, ставший восклицательным знаком. Потом только общие контуры.

У лейтенанта от напряжения слезились глаза. Он вытер их перчаткой и, когда снова взглянул в сумеречную даль, не увидел самолета.

— Товарищ лейтенант, — дернул он за рукав пехотинца,—вы самолет различаете?

— Нет, а вот сейчас мы в бинокль посмотрим... У меня чудесный Вейс.

— Не видно,—сказал он,—честное слово не видно!

На месте самолета возвышался чуть приметный белый холмик.

...Когда Суханов поднимался во весь рост, медленно расправляя брезент,—он понимал, что это самая опасная минута. Алексеенок закреплял концы штопорами, слышал, как осыпался снег с его халата и хотел крикнуть—тише! Ему казалось, что снег сыплется слишком громко.

Вот брезент поднялся в половину роста. Тут все вскочили, подхватили его и в одно мгновение натянули на самолет. Произведя шум, скрип, все сразу затаились под брезентом, слушая биение собственных сердец. Тишина. Неужели там ничего не заметили? Любопытный Алексеенок выглянул. Крепость, насупившись, молчала.

Подождали еще несколько минут. Ничего. Окаменевшие лица мотористов стали оживать в лукавых улыбках. Они вдруг вскочили, как по команде, и принялись танцовать какой-то невероятный танец, размахивая руками, не отрывая ног от земли.

И наступила суматошная ночь. Не будь мотористы заняты делом, они бы натерпелись страху.

Каждую минуту то справа, то слева, поднималась бешеная стрельба. С противным дребезгом рвались минометные мины, стонали пролетающие над головами снаряды той и другой стороны.

Трое мотористов наощупь чинили маслопроводку, заменяя пробитые трубки. Двое других ползали взад и вперед по снегу, готовя широкие лыжи для взлета самолета.

Иной раз по брезенту ударяли куски мерзлой земли, брошенные близко разорвавшимся снарядом, несколько раз прошивали брезент шальные пули.

К рассвету Палагин и Першин велели подавать горячее масло. Проводка готова. Стоволосов и Суханов стали заливать масло из термосов, а Алексеенок пошел за Горюновым.

В восторге он не полз, а скакал на четвереньках и, представ перед Горюновым, отрапортовал:

— Пожалуйте в самолет!—предложил он лейтенанту.

И в ту же минуту Горюнов пополз туда, где под брезентом волновались люди. Рассвет могуче поднялся над лесом, озарив полнеба. Стоит взойти солнцу и брезент может всех выдать, бросив на сверкающий снег предательскую тень. Надо действовать!

Когда рассветало, на поляне под белым брезентом, засыпанным снегом, самолета не было видно. Досада охватила финнов, всю ночь они давали заградительный огонь, и все-таки самолет исчез! Неожиданный залп обрушился на опушку леса, второй, третий, забушевал злой вихрь, шипая деревья, поднимая тучи еловых ветвей. Финские артиллеристы, думая, что самолет затащен в лес, с полчаса молотили по пустому месту.

А под этот шум мотористы заводили мотор самолета, раскручивая тугой винт. Горюнов пробовал троссы управления, и самолет шевелил хвостом, закрылками, постепенно оживая.

И только утихла стрельба, как вдруг над поляной поднялся снежный вихрь, и отчаянный истребитель выскочил из-под брезента, как заночевавший в снегу тетерев. Вздымая радужную пыль, сверкая хвостовым оперением, он взвился навстречу восходящему солнцу.

Маскировочный брезент упал и накрыл мотористов.

Как выбрались мотористы, что им пришлось пережить после взлета Горюнова,—неизвестно. Они не любили об этом рассказывать.

Главное было в том, что в этот день один «лишний» самолет прилетел на свой аэродром. Но об этом ни в каких сводках не сообщалось.

ИЗО ДНЯ В ДЕНЬ ВЫПОЛНЯТЬ ПЛАН РУБКИ, ТРЕЛЕВКИ И ВЫВОЗКИ ЛЕСА

★

Поддерживаем почин серышевцев

Мы, колхозники сельхозартели «Таежный труженик», Завитинского района, работаем на лесозаготовках в Антуньском мехлесопункте треста «Хабаровсклес». С 10 ноября прошлого года и по 23 января этого года мы работали по договорам, а с 23 января выполняем задание в порядке платной трудгужповинности.

Наша бригада выполнила 10 марта производственное задание по трудгужповинности. Мы обсудили обращение колхозников сельхозартели «Новая жизнь», Серышевского района, взявших обязательство дать сверх установленного задания 1.200 кубометров древесины.

Поддерживая призыв серышевских колхозников, мы решили остаться еще поработать в лесу и сверх установленного нашему колхозу задания по трудгужповинности дать по рубке 400 кубометров и стрелевать 400 кубометров древесины.

Трелевщики и рубщики нашей бригады ежедневно перевыполняют производственные нормы.

Если бы все колхозники, работающие на лесосеках Антуньского мехлесопункта, добросовестно относились к труду, мехлесопункт не имел бы таких низких показателей в выполнении производственной программы первого квартала.

В самом деле, чем, как нерадивостью, можно объяснить плохую работу колхозников Ирченко из сельхозартели «Красное знамя», Бабушкова из сельхозартели, «Путь Ильича», Козодаева из сельхозартели «Завет Ильича»? Эти колхозники не выполняют даже 50 процентов нормы, установленной на трелевке, проедают колхозные деньги. Проработав неполный сезон, такие колхозники уже задолжали мехлесопункту сотни рублей.

Мы призываем всех колхозников взяться по-настоящему за работу. Каждый колхозник должен осознать, что лес нужен нашей стране для укрепления ее экономической и оборонной мощи.

Бригадир **Г. ТРОФИМОВИЧ.**
Лесорубы: **Т. ШЕВЧЕНКО, Ф. КУЛЕШ.**
Трелевщики: **С. ЛУКАШУК, Г. ОХРИМЕНКО.**

--о--

В исполкоме краевого Совета

Исполнительный комитет краевого Совета обсудил вопрос о невыполнении исполкомом Хабаровского районного Совета решений крайисполкома о выделении рабочей и гужевой силы на лесозаготовки.

Исполком райсовета не обеспечил рабочей и гужевой силой лесозаготовки Хабаровского райлесзага. Вместо 350 человек в райлесзаге на 10 февраля работало только 88 колхозников, а на 5 марта осталось всего лишь 11 колхозников. Вместо 160 лошадей было направлено в райлесзаг только 27, а на 5 марта их осталось 16.

Несмотря на неоднократные предупреждения крайисполкома, председатель Хабаровского райисполкома тов. Зотов не обеспечил выполнения важнейшего задания и не принял мер к закреплению на лесозаготовках выделенной рабочей и гужевой силы. В результате план лесозаготовок по райлесзагу сорван.

Решением крайисполкома председатель исполкома Хабаровского районного Совета тов. Зотов за срыв выхода колхозников на лесозаготовки с работы снят.

Хабаровскому райисполкому предложено не позднее 15 марта организовать выход колхозников на лесозаготовки райлесзага и обеспечить выполнение программы заготовки и вывозки древесины.

СВОДКА О ХОДЕ ЛЕСОЗАГОТОВОК

ПО ДАННЫМ ТРЕСТОВ НА 10 МАРТА 1941 ГОДА

(В процентах к квартальному плану)

Леспромхозы и мехлесопункты	Директоры	Рубка	Трелевка	Вывозка
Троицкий	Куркин	89,7	72,2	89,4
Дормидонтовский	Селюга	116,1	85,0	82,9
Н.-Тамбовский	Шаншин	145,2	88,1	81,3
Вяземский	Черныш	60,5	61,3	78,4
Кизинский	Стародубов	132,3	57,6	75,6
Сахалинский	Яковлев	72,9	50,0	74,0
Хорский	Лорошенко	65,7	59,8	69,6
Ворошиловский	Ильинский	57,4	52,3	68,3
Кур-Урмийский	Мартынов	101,7	66,8	61,8
Антуньский	Исправников	78,0	84,1	57,9
Оборский	Ульянов	56,1	32,2	54,1
Святогорский	Паденко	92,5	56,1	43,4
Мугдусинский	Нестеренко	78,3	41,1	37,1
Всего по тресту Хабаровсклес	**Финогеев**	**74,7**	**61,8**	**67,5**
Архаринский	Кузин	141,1	50,9	60,9
Н.-Воскресеновский	Клесов	172,1	80,3	58,0
Кухтеринский	Ванштейн	70,7	74,1	55,7
Мазановский	Голубев	60,5	—	52,0
Буреийский	Юдин	60,1	—	50,8
Кумарский	Шихунов	72,7	58,6	42,6
Всего по тресту Амурсклес	**Шатилов**	**83,4**	**61,0**	**54,9**
Дальтранслес	Кульбейкин	69,7	74,7	63,2
Бирская лесозаг. орг.	Еремеев	84,0	84,8	73,0
Н.-Тамбовская лесозаг. организ.	Орентлихерман	74,0	51,5	65,2
Крайлесзаг	Шулятьев	41,2	32,1	40,0

---о---

ОЧИСТКА ТРАССЫ

Жены рабочих, инженерно-технических работников и служащих Святогорского мехлесопункта решили оказать помощь в очистке трассы от снежных заносов.

Почин домохозяек был поддержан советом жен рабочих и инженерно-технических работников мехпункта. Под руководством председателя женсовета тов. Баламоковой домохозяйки уже сделали несколько организованных выходов на трассу и помогли расчистить ее от снега.

Трелевка древесины на Сидиминском лесоучастке, Оборского механизированного лесопункта. Фото П. Камина.

★

Плоды безответственности

Колхозник тов. Колесников с самого начала лесозаготовок работает на трелевке. И с первых же дней выполняет нормы не меньше, чем на 120—150 процентов.

— Будь у нас на участке больше порядка,—говорит тов. Колесников,—я мог бы и до двух норм вырабатывать.

А порядка, хорошего производственного порядка на Кундурском участке, Архаринского леспромхоза, действительно нет. Сейчас здесь особенно отстает трелевка. Из 56 человек выполняют нормы не более двадцати.

Здесь разработали довольно точный ежедневный график рубки, трелевки, вывозки. Но борются за выполнение его на участке плохо. В марте график еще ни разу не был выполнен

По графику надо трелевать в день 545 кубометров. А 6 марта, например, было стрелевано 310 кубометров, 7 марта — 280 кубометров, 8 марта—290.

На лесоучастке достаточно людей. Но начальник участка тов. Маслов не организовал дело так, чтобы люди работали с полной производительностью. Многие из трелевщиков кончают работу рано, в то время, когда они свободно могли бы сделать еще одну-две поездки. Естественно, нормы не выполняются. Но с этим мирятся, организацией труда не занимаются.

Из-за безобразного ухода полтора десятка лошадей выведено из строя. Однако виновники этого не привлекаются к ответственности.

--о--

РАБОТА РЫВКАМИ

Крайне неравномерно, рывками работает Святогорский механизированный лесопункт. Лесопункт насыщен мощными механизмами. На погрузке здесь используются такие совершенные машины, как дерики, лес вывозят к месту сплава автотранспортом, трелевка древесины производится тракторами. И все же лесоучасток не выполняет плана.

Начальник лесопункта тов. Паденко не борется за выполнение суточного графика, не вникает в существо работы на лесосеках.

Рабочие лесоучастка № 3 вспоминают, что Паденко в последний раз на участке был лишь осенью прошлого года.

--о--

ВЫСОКАЯ ВЫРАБОТКА ТРЕЛЕВЩИКОВ

На Антуньском мехлесопункте отдельные колхозники, работая на конной трелевке, добились значительного перевыполнения норм. Колхозник сельхозартели им. Ворошилова, Завитинского района, Илья Бурячонок систематически перевыполняет норму. За полмесяца он выполнил задание по трелевке на 122 процента. Тов. Бурячонок за полмесяца заработал сам 419 рублей. Также значительно перевыполняют нормы на трелевке древесины звенья тт. Дулина (сельхозартель «Путь Ильича»), Каличенко (сельхозартель «Таежный труженик»), Лозовика (сельхозартель «Свобода»), Завитинского района.

--о--

ЖЕНЩИНЫ НА ЛЕСОЗАГОТОВКАХ

Многие домохозяйки—жены рабочих и служащих Хорского леспромхоза изъявляют большое желание помочь своим мужьям и пойти на подсобные работы в лес.

Идя навстречу домохозяйкам, дирекция Хорского леспромхоза открыла в поселке Бичевая детский сад, в который уже принято 25 детей. Присмотр за ребятами поручен квалифицированным дошкольным работникам.

Заведующий детским садом тов. Слугина закончила институт дошкольных работников, а воспитательница тов. Маргина—техникум.

Кандидаты на Всесоюзную сельскохозяйственную выставку 1941 года от колхоза «Таежник» (Свободненского района, Амурской области) **Л. А. Полякова** (слева) и **Г. Я. Крикун** готовят к отправке в Москву свои экспонаты. Фото К. Фарафонова. (КрайТАСС).

ПАРНИКОВОЕ ХОЗЯЙСТВО ПЕРЕДОВОГО СОВХОЗА

В 15 километрах от Хабаровска расположено хозяйство передового в крае Покровского овоще-молочного совхоза. Стахановцы совхоза с каждым годом добиваются все лучших и лучших результатов. В прошлом году, например, это хозяйство получило чистой прибыли от овощеводства 460 тысяч рублей, от животноводства—164 тысячи. Валовый выход продукции овощеводства составил около двух миллионов рублей.

Покровский совхоз в 1941 году представлен на Всесоюзную сельскохозяйственную выставку. Директор совхоза тов. Рац награжден Главным выставочным комитетом Малой золотой медалью, а агроном тов. Барский—Большой серебряной медалью.

Ниже мы приводим беседу с тов. Барским о парниковом хозяйстве совхоза.

Совхоз имеет три тысячи рам, из них 2.100 русских, 100 бельгийских и 800 парижских. Расположены они на двух участках: 2.000 рам на центральной усадьбе и 1.000 рам на участке «Песчаный».

По сравнению с прошлым годом парниковое хозяйство расширено на 500 рам. Рост немалый, если учесть, насколько трудоемка работа в парниководстве.

Каждую раму мы запланировали пустить в три оборота. С них мы предполагаем выгнать 1 миллион 680 тысяч корней рассады для обеспечения производственных посевов совхоза и индивидуальных огородов рабочих транспорта. Кроме того, совхоз соберет с парников 67 тысяч килограммов разных овощей, в том числе 37.500 килограммов огурцов. С каждой рамы кроме рассады предусмотрено получить 22,3 килограмма овощей.

К получению такого высокого урожая коллектив совхоза готовился еще ранней осенью. В сентябре—октябре была подготовлена парниковая земля трехсортовой смеси: огородной, дерновой и перегнойной. Осенью же вся эта земля была пропущена через грохоты и произвесткована. В огородные земли при переработке внесены минеральные удобрения: на кубометр земли 1,5 кгр. общей смеси удобрений. Затем землю уложили в бурты на продольных дорогах парников. Ширина каждого бурта до трех метров, высота 1,5—2 метра.

Осенью же мы готовили—косили и ставили в снопы—материал для мат. За зиму навязали 3.300 штук мат.

Короба и срубы все подогнаны под рамы. Рамы остеклены и замазаны. Отремонтирован мелкий инвентарь: лопаты, лейки и прочее.

На все площадки вывезено 2.800 тонн навоза, в том числе 480 тонн конского, 2.230 тонн коровяка и 90 тонн свиного. Мы не пренебрегаем никаким навозом, так как весь он дает огромную пользу.

Чтобы оградить парники от снега и холодных ветров, вся площадь на центральной усадьбе обнесена досчатым забором.

Так что мы уже в феврале были готовы к закладке парниковых рам. Но тогда закладывать было еще рано—стояла холодная погода. К этой работе мы приступили в марте.

Сейчас на обоих участках производится распарка навоза, переработка его—перевалка, добавление в коровий и свиной навоз сульфат-аммония и негашеной извести. Сульфат-аммония мы даем 2 килограмма на тонну, негашеной извести —1 килограмм.

Началась также и закладка парников навозом и землей. На 8 марта заложено навозом 680 рам, землею—420 рам. С 10 марта начался посев рассады капусты и овощей. С 15 марта будем сеять рассаду помидоров, с 25 марта—огурцов.

Совхоз имеет четкий график закладки и всех видов работы на парниках. Окончание закладки парников предусмотрено к 5 апреля.

Все руководство парниковым хозяйством у нас ведет мастер-парниковод тов. Костенко. Он имеет две бригады: на центральном участке и на «Песчаном». На центральной усадьбе бригадиром остается тов. Дьяченко, на участке «Песчаном»—Осип Медведев. Все эти товарищи прекрасно овладели техникой своего дела, на парниках они работают уже по нескольку лет.

Оплата парниководов у нас сдельная. Кроме того, мы установили три вида премирования: за сроки выхода урожая, за сортность и за урожайность. Премия за сроки выдается в том случае, если звено начинает собирать урожай раньше срока, установленного нашим графиком. За сортность парниководы премируются тогда, если они сдают высококачественную продукцию, имеющую меньший процент второго и третьего сортов, нежели это предусмотрено планом. Обе эти премии начисляются в течение всего сезона, по мере сдачи продукции.

Третья премия—за перевыполнение плана урожайности—выдается в конце сезона, когда подводится окончательный результат полученной урожайности парниковых культур.

Стахановцы совхоза приложат все силы к тому, чтобы дать трудящимся города изобилие ранних овощей отличного качества.

---о---

В школе ФЗО

Тишину раннего утра нарушает резкий звук сирены. Шесть часов. Подъем.

Общежития оживают. Учащиеся быстро вскакивают с кроватей, одеваются и быстро становятся в строй по группам. Старосты групп проверяют, все ли учащиеся на месте, все ли у них в порядке.

Затем короткая, десятиминутная прогулка, завтрак, а в 8 часов утра учащиеся уже на своих производственных участках

Так в школе ФЗО № 5 (город Комсомольск) начинается трудовой день.

Прошло свыше трех месяцев учебы и производственной практики. За это время многие учащиеся уже стали выполнять работы 3—4 разряда. А в группе каменщиков отличники тт. Козловский, Гавриленко и другие уже работают по пятому разряду.

58 учащихся школы имеют по теории и практическим занятиям отличные оценки, 122—хорошие. Средняя успеваемость в школе—97,2 процента.

Учащиеся успешно выполняют взятые социалистические обязательства. Первенство в соревновании держит группа каменщиков мастера тов. Гайдина—производственное задание выполнено ею на 166 процентов. Этой группе вручено переходящее красное знамя школы. Мастер тов. Гайдин и староста группы тов. Козловский премированы.

Перед учащимися школы поставлена задача — выполнить к 1 мая программу работ в один миллион рублей. За выполнение этой задачи в школе сейчас с новым подъемом развертывается социалистическое соревнование. Группы штукатуров мастеров тт. Навозникова и Сухотина в течение пяти дней закончили штукатурные работы в большом новом клубе Амуртяжстроя. На-днях клуб начнет работать.

Производственное обучение тесно увязываем с политическим воспитанием учащихся. В феврале для них была прочитана лекция о международном положении, директор завода «Амурсталь» тов. Богатырев рассказал о строительстве и перспективах завода, проведено четыре политических беседы. Сейчас в школе идет изучение материалов XVIII Всесоюзной партконференции

Работникам школы ФЗО приходится встречаться и с серьезными трудностями. Дело в том, что руководители Амуртяжстроя не всегда предоставляют для учащихся обеспеченный фронт работ. А от этого в первую очередь зависит успешный ход производственного обучения.

С. ЧАПЛЫГИН.
Зам. директора по политчасти.
г. Комсомольск.

СПОКОЙНАЯ ЖИЗНЬ ЗА СЧЕТ ГОСУДАРСТВА

— Почему ваше отделение плохо работало в феврале?

Начальник политотдела Хабаровского отделения Дальневосточной железной дороги тов. Котоменко делает удивленные глаза.

— Не совсем плохо, — говорит он, — у нас есть и достижения. А если мы план погрузки не выполнили, так это объясняется причинами, от нас не зависящими. Все упирается в клиентуру.

— Какие меры к поднятию погрузки принял политотдел?

— Я сам лично написал два соцдоговора, —вполне серьезно отвечает начальник политотдела. — Один предложили от имени коллектива нашего отделения Оборскому леспромхозу, другой — заводу имени Орджоникидзе. Леспромхоз принял наш соцдоговор, только обязательств своих не выполнил. Приняли ли договор на заводе имени Орджоникидзе— не знаю, не проверял...

Хабаровское отделение давно является одним из отстающих на Дальневосточной дороге. Еще в октябре прошлого года коллегия НКПС в своем распоряжении «О работе Дальневосточной дороги и мероприятиях по обеспечению нормальной работы дороги в зиму 1940-41 г.» записала:

«Особенно плохо работает Хабаровское отделение (начальник отделения Михалкин), где простой вагонов под грузовыми операциями завышен в три раза... и простой транзитного вагона...—на 16,2 часа больше нормы».

Скоро будет пять месяцев, как отделение получило эту неблестящую оценку. Но что произошло на отделении за это время? Стало ли оно лучше работать? К сожалению, отделение работает все еще плохо и попрежнему числится одним из отстающих на Дальневосточной дороге.

Возьмем показатели за февраль. Отделение не выполнило государственный план погрузки. Начальник политотдела тов. Котоменко, как это видно из приведенного выше разговора с ним, всю вину взваливает на клиентуру. В срыве плана погрузки, действительно, есть вина клиентуры, но и политотдел отделения не принял никаких мер к тому, чтобы предотвратить этот провал. Нельзя же, в самом деле, принимать всерьез заявление тов. Котоменко о составленных им в целях поднятия погрузки двух «соцдоговорах».

Основой работы железнодорожного транспорта является наркомовский график движения поездов. На Хабаровском отделении он преступно нарушается. В феврале по графику было отправлено 90 процентов поездов, а проведено по расписанию только 75,5 процента. Даже пассажирские поезда следовали по расписанию не все, — лишь 82,9 процента.

Несмотря на обилие местного груза, отделение не справилось с заданием по формированию порожняковых маршрутов.

Партия и правительство, Нарком тов. Л. М. Каганович требуют, чтобы вагон ни одной лишней минуты не находился без дела на станции, чтобы быстрее перевозились грузы. А на Хабаровском отделении даже простои транзитных вагонов без переработки до сих пор выше нормы. На крупнейших станциях Хабаровск-1 и Хабаровск-2 транзитные вагоны с переработкой в феврале стояли больше нормы: на первой — на 2,6 часа, на второй — на 7,9 часа.

Факты говорят о том, что отделение работает плохо. Почему же начальник политотдела замазывает недостатки? Потому, что он сам, как политический руководитель, в известной степени повинен в безобразиях, творящихся на отделении, а признать это у него нехватает мужества. Он пытается свалить всю вину на начальника отделения. Между тем тов. Котоменко нигде не поставил серьезно вопрос о хозяйственном руководстве. Наоборот, когда в газете «Гудок» появилась статья о том, что начальник отделения тов. Михалкин либеральничает с разгильдяями и бракоделами, политический руководитель встал на его защиту. В статье рассказывалось о том, что даже после того, как управление дороги сняло с работы бракодела-дежурного по отделению Руцкина, Михалкин допустил его снова к селектору.

— Михалкин не виноват, — говорил начальник политотдела, — это я велел (?!) допустить его к работе.

Начальник политотдела далек от работы отделения. Для него, например, явилось новостью, что не было выполнено задание по формированию порожняковых маршрутов. Он вынужден был вызвать старшего диспетчера тов. Довбыш, и тот подтвердил ему это. А когда тов. Довбыш ушел, начальник политотдела беспомощно развел руками:

— А раньше он говорил, что отделение выполнило задание...

Тов. Котоменко, его заместитель тов. Борисенков, помощник по комсомолу тов. Жуков — редкие гости на линейных станциях. В феврале, например, тт. Борисенков и Жуков были всего по одному дню на линии, а тов. Котоменко — ни разу. Даже на станции Кругликово, где решается судьба плана погрузки леса, начальник политотдела не побывал.

По заявлению тов. Котоменко, он много времени проводит на узловых станциях: Хабаровск-1 и Хабаровск-2. Но судя по работе станций, посещения их начальником политотдела не приносят большой пользы.

— Тов. Котоменко бывает у нас, — говорит зам. начальника станции Хабаровск-1 комсомолец тов. Рехин, — придет, посмотрит и уйдет, даже не поговорив с нами. А поговорить есть о чем. Реконструкция станции идет недопустимо медленно. Пять стрелочных постов строятся уже два месяца, и ни один еще не готов. Диспетчеры отделения нерегулярно информируют о подходе поездов. Из-за этого у нас завышен простой вагона под грузовыми операциями, мы иногда задерживаем поезда на подходах к станции.

И после XVIII партконференции политотдел Хабаровского отделения очень медленно перестраивает свою работу. Аппарат политотдела не мобилизован на борьбу за выполнение решений партконференции. Работников даже не собрали, не рассказали им, что нужно делать.

Выступая на XVIII Всесоюзной конференции ВКП(б), тов. Маленков говорил:

«Находятся такие работники политотделов, которые забыли о своих большевистских обязанностях перед партией и страной, обрели себе спокойную жизнь за счет государства и стоят в стороне от работы по подъему транспорта».

Эти слова в значительной степени относятся к руководителям политотдела Хабаровского отделения.

Н. ГУБЕНКОВ.

---о---

ПОДГОТОВКА КАДРОВ ДЛЯ ДОРОЖНОГО СТРОИТЕЛЬСТВА

БИРОБИДЖАН. В городе открылись двухмесячные курсы по подготовке кадров массовых профессий для дорожного строительства. Половина курсантов за период учебы должна будет овладеть техникой управления дорожностроительными механизмами. Создана также группа шоферов, обучающихся работе на газогенераторных автомашинах.

Кроме специальных дисциплин курсанты будут изучать общеобразовательные предметы и вопросы текущей политики. Все курсанты получают стипендию, для них оборудовано хорошее общежитие.

После окончания курсов новые специалисты будут работать в машинно-дорожных станциях Хабаровского края по строительству дорог местного значения.

(КрайТАСС).

Война в Европе и Африке

ДНЕВНИК ВОЕННЫХ ДЕЙСТВИЙ

Наиболее оживленные военные действия в Албании происходили 10 марта на центральном секторе фронта. После упорных боев греческие войска, как сообщает верховное командование греческой армии, заняли высоту и ряд укрепленных позиций итальянцев. После ожесточенного боя итальянцы были вынуждены отступить, понеся большие потери. Корреспондент агентства Ассошиэйтед Пресс передает, что греческие войска после трех дней интенсивных боев в секторе Тепелене захватили важные в стратегическом отношении итальянские горные укрепления. Авиация воюющих сторон совершала разведывательные полеты и производила бомбардировки на фронте. Итальянцы бомбардировали город Ликсурион (остров Кефаллиния). Греческая авиация, как сообщает югославская газета «Време», подвергла бомбардировке тыл и коммуникации итальянцев.

Налеты германской авиации на остров Мальта продолжаются. 10 марта германские самолеты бомбардировали порт Ла-Валлетта и аэродром Лука.

Английские войска, оперирующие в Северной Африке, вновь предприняли, как сообщается в итальянской сводке, атаку в районе оазиса Джарабуб. Атака была отбита. В районе Аджедабии (к югу от Бенгази) германская авиация, как отмечается в сводке германского командования, бомбардировала места скопления войск и мотомеханизированные колонны англичан.

★

В Восточной Африке, в Эритрее, говорится в итальянской сводке, отмечается большая активность разведывательных отрядов.

В Абиссинии английские части и абиссинские партизаны выбили после двухдневного боя итальянские войска из Дембеча. Итальянские войска, по сообщению агентства Рейтер, продолжают отступать по направлению к Адис-Абебе. В настоящее время английские части находятся примерно в 300 клм. от абиссинской столицы. Английская авиация совершила налет на аэродром в Диредауа и на станцию Аддагалла. Кроме того, бомбардировке подверглись итальянские части, отступающие из Бурие.

★

На английском фронте отмечается значительная активность авиации. В ночь на 11 марта германская авиация вновь бомбардировала Портсмут. Как сообщается в сводке германского командования, бомбардировка портовых сооружений и доков в городе продолжалась несколько часов. В течение 10 марта и в ночь на 11 марта английская авиация совершила несколько налетов на оккупированную территорию Франции, главным образом на порты. В ту же ночь отряд английских бомбардировщиков совершил налет на ряд объектов в Западной Германии.

11 марта. (ТАСС).

---O---

Англо-германская война в воздухе

ЛОНДОН, 11 марта. (ТАСС). Авиационный обозреватель газеты «Санди таймс» пишет, что английские истребители «Харрикейн» и «Дифайент» ведут борьбу с германскими ночными бомбардировщиками. По наиболее ответственную задачу выполняет двухмоторный истребитель-бомбардировщик «Бристоль бленхейм», экипаж которого состоит из трех человек. Этот истребитель-бомбардировщик подстерегает германские самолеты, когда те, после налета на Англию, возвращаются на свои аэродромы во Франции. Для облегчения посадки самолета аэродром обычно освещается; в это время «Бристоль бленхейм» налетает на своего противника, а также на другие самолеты, находящиеся на аэродроме. Таким путем уже было уничтожено несколько неприятельских бомбардировщиков. Применяя подобную тактику, английское командование имеет целью заставить немцев перенести свои авиабазы с побережья в глубь страны. Для Англии это имело бы большое значение, так как германские самолеты, оперируя с далеко расположенных от побережья аэродромов, должны были бы увеличить запас горючего и тем самым уменьшить груз бомб и сократить время своего пребывания над Англией.

---O---

К НАЛЕТАМ ГЕРМАНСКОЙ АВИАЦИИ НА АНГЛИЮ

ЛОНДОН, 11 марта. (ТАСС). Налет германской авиации на Лондон, совершенный в ночь на 10 марта, не был столь интенсивным, как в предыдущую ночь. Однако во многих районах Лондона были сброшены зажигательные и фугасные бомбы. Одна бомба разорвалась недалеко от бомбоубежища, в котором находилось свыше 170 человек. В результате разрыва бомбы были повреждены водопроводные трубы, вода хлынула в убежище, и укрывавшиеся там вынуждены были покинуть его. В другом общественном убежище, где находилось около ста человек, были повреждены электропровода.

---O---

Итало-греческая война

БЕЛГРАД, 11 марта. (ТАСС). Афинский корреспондент газеты «Политика» передает, что, по сведениям из хорошо информированных источников, 9 марта на греко-итальянском фронте греческие войска добились значительных успехов. Наступление греческих войск на центральном фронте велось по 3 направлениям.

В результате боев греческие войска заняли высоту в 1700 метров и ряд укрепленных позиций итальянцев. После жестокого боя итальянцы были вынуждены отступить, понеся большие потери.

Греческая зенитная артиллерия на фронте сбила 3 итальянских бомбардировщика, из которых 2 упали в районе Тепелене. Английская авиация сбила в течение дня 7 итальянских самолетов.

---O---

АМЕРИКАНСКИЙ КОРРЕСПОНДЕНТ О ДЕЙСТВИЯХ ГРЕЧЕСКИХ ВОЙСК В АЛБАНИИ

НЬЮ-ЙОРК, 11 марта. (ТАСС). Корреспондент агентства Ассошиэйтед Пресс, находящийся с греческими войсками на центральном фронте в Албании, передает, что греческая пехота после трех дней ожесточенных боев в секторе Тепелене захватила важные в стратегическом отношении итальянские горные укрепления. Взято в плен 2.500 итальянцев. По утверждению греков, падение Тепелене неминуемо.

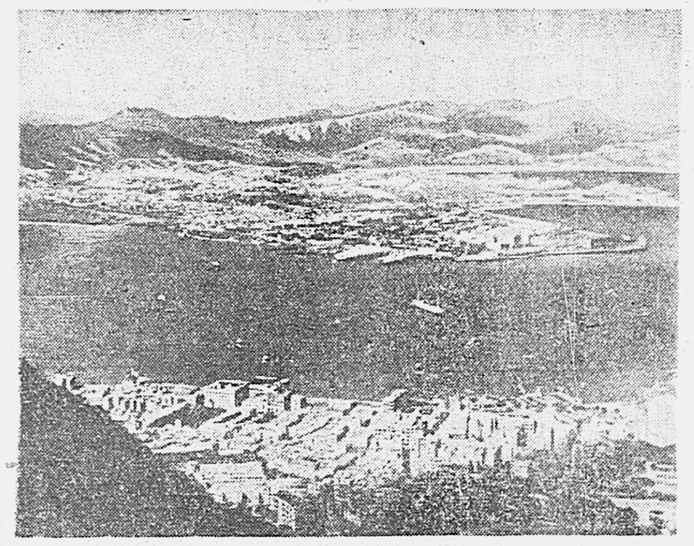

На снимке: общий вид Гонконга.

Фото ТАСС.

◆ ◆ ◆

Американский сенат одобрил законопроект об ассигновании средств на строительство военно-морских баз

НЬЮ-ЙОРК, 11 марта. (ТАСС). По сообщению агентства Ассошиэйтед Пресс, сенат одобрил законопроект об ассигновании 245 млн. долларов на строительство военно-морских баз на Гуаме, Самоа и других островах Тихого океана, а также на территориях, полученных от Англии в Атлантическом океане. Аналогичный законопроект был принят недавно палатой представителей.

По утверждению агентства Юнайтед Пресс, сенат ассигновал дополнительно 100 млн. долларов на постройку береговых баз в США. Председатель сенатской комиссии по военно-морским делам Уолш указал, что из этой суммы 400 тыс. долларов предусматривается израсходовать на строительство базы около Норфолка (штат Виргиния). Она предназначается для «проведения учений по высадке экспедиционных сил с десантных судов».

---O---

РЕШЕНИЕ АМЕРИКАНСКОГО СЕНАТА

НЬЮ-ЙОРК, 11 марта. (ТАСС). По сообщению вашингтонского корреспондента агентства Ассошиэйтед Пресс, американский сенат единогласно принял резолюцию, в которой высказывается против признания Соединенными Штатами перехода какой-либо территории в Западном полушарии от одной незамериканской державы к другой. В резолюции указывается, что в случаях, когда такой переход будет казаться возможным, «США должны в дополнение к другим мероприятиям провести немедленно консультацию с другими американскими республиками для определения мер защиты общих интересов».

---O---

УСТАНОВЛЕНИЕ КВОТ НА ЭКСПОРТ ИЗ ГОЛЛАНДСКОЙ ИНДИИ В ЯПОНИЮ

ТОКИО, 11 марта. (ТАСС). Агентство Домей Цусин, ссылаясь на сообщение из Батавии, передает, что власти Голландской Индии передали японскому генеральному консульству экспортные квоты, установленные для поставок сырьевых материалов из Голландской Индии в Японию. Установлены следующие месячные квоты в тоннах: копра—10 тысяч, пальмовое масло—70, ядро пальмового ореха—40, семя клещевины—500, перец—25, табак—40, чай—16. Власти Голландской Индии сообщили японскому генеральному консульству, что эти квоты основываются на японском спросе в обычное время. Однако, как полагают, в результате происходящих в настоящее время между Японией и Голландской Индией торговых переговоров эти квоты могут быть пересмотрены.

---O---

ПОЛОЖЕНИЕ В ГОЛЛАНДСКОЙ ИНДИИ

НЬЮ-ЙОРК, 11 марта. (ТАСС). По сообщению корреспондента агентства Юнайтед Пресс из Батавии, английское консульство рекомендовало всем английским резидентам в Голландской Индии сделать запасы консервированных продуктов, бензина и других предметов на случай чрезвычайных обстоятельств. Консульство подготовляет строительство больших бомбоубежищ.

ОПРОВЕРЖЕНИЕ ОФИЦИАЛЬНЫХ КРУГОВ ИНДО-КИТАЯ

НЬЮ-ЙОРК, 11 марта. (ТАСС). Как сообщает сайгонский корреспондент агентства Юнайтед Пресс, в официальных кругах Индо-Китая опровергают заявление Таи о том, что войска Индо-Китая нарушили условия перемирия. Наоборот, выдвигаются обвинения по адресу Таи в том, что его войска 7 марта вторглись в районе севернее Байлина на территорию Индо-Китая и захватили 6 человек из состава пограничной охраны.

---O---

ЗЕМЛЕТРЯСЕНИЕ В ЮГОСЛАВИИ

БЕЛГРАД, 11 марта. (ТАСС). Как сообщает газета «Политика», 9 марта в 19 часов 31 минуту сейсмологическая станция, находящаяся близ Белграда, отметила подземные толчки в 230 километрах южнее Белграда. Через 4 секунды был отмечен второй толчок в том же месте. По достоверным сведениям, эпицентром землетрясения является Косовская Митровица (Югославия). Землетрясение не причинило никакого материального ущерба.

Крупное изобретение советского ученого

МОСКВА. (ТАСС). Высшая аттестационная комиссия Комитета по делам высшей школы при Совнаркоме СССР присвоила вчера степень доктора искусствоведческих наук без защиты диссертации заведующему лабораторией графического звука Государственного научно-исследовательского института театра и музыки (Ленинград) Е. А. Шолпо.

Тов. Шолпо — изобретатель аппарата «Варифон», открывшего новые возможности в музыкальном искусстве, композиторской и исполнительской практике. По методу тов. Шолпо музыка наносится на кинопленку непосредственно с композиторского нотного текста, минуя исполнителя. Творческий замысел композитора воспроизводится с большой четкостью, без возникающих обычно при исполнении искажений.

Благодаря новому изобретению перед музыкой открываются исключительные перспективы. Создана новая техника, дающая неизвестные в музыке тембры, нюансы, темпы. В дальнейшем будут написаны специальные музыкальные произведения, технически выходящие за пределы обычного оркестра, фортепиано и т. д.

Академик А. Ф. Иоффе, член-корреспондент Академии наук СССР Я. Н. Френкель, народный артист РСФСР В. В. Асафьев, профессор Н. А. Гарбузов и другие отмечают, что изобретение тов. Шолпо—достижение огромной художественной и технической ценности. Оно обогатит музыкальный репертуар и создаст новые типы симфонических произведений, неосуществимых при нынешних музыкальных средствах. Новое изобретение будет способствовать росту музыкальной культуры.

---O---

ГАЗОУСТОЙЧИВЫЕ РАСТЕНИЯ ДЛЯ ОЗЕЛЕНЕНИЯ ПРЕДПРИЯТИЙ

МОСКВА. (ТАСС). Зеленые насаждения—незаменимое средство оздоровления воздуха в промышленных районах. Но не каждое растение газоустойчиво и пригодно для этой цели. Пихтовые деревья, например, гибнут на заводских площадках, тогда как кипарисовые хорошо растут, поглощают вредные газы. Профессор кафедры физиологии растений Горьковского государственного университета И. П. Красинский недавно доложил Всероссийскому обществу охраны природы о своих работах по изучению газоустойчивости растений.

Проф. Красинский составил ассортимент растений, рекомендуемых для озеленения химических, медеплавильных и других заводов, выделяющих кислые дымовые газы. В этот ассортимент входят тополь, ива, снежник, американский клен, петуния, агератум, львиный зев, различные пасленовые и крестоцветные растения. Они уже использованы при озеленении Каширской электростанции и отдельных заводов.

---O---

ЯНВАРСКО-ФЕВРАЛЬСКИЙ НОМЕР ЖУРНАЛА «НА РУБЕЖЕ»

Вышел из печати и поступает на днях в продажу хабаровский краевой литературно-художественный журнал «На рубеже» № 1 (январь—февраль 1941 года).

В журнале напечатаны: вторая часть романа «Портартурцы» — старейшего дальневосточного писателя Трофима Борисова, «Исторические стихи» — Семена Бытового, «Три стихотворения» —Георгия Корешева, новелла Ив. Машукова—«Допрос», рассказ Ив. Кратт—«Старики».

В разделе «Из прошлого Дальнего Востока» помещена статья А. Степанова «Оборона Сахалина в русско-японскую войну», в критико-библиографическом разделе—рецензия Ив. Машукова на книгу А. Фадеева «Последний из Удэге», изданную недавно Дальгизом. (КрайТАСС).

---O---

РАДИООБОРУДОВАНИЕ СПАСАТЕЛЬНЫХ КАТЕРОВ И СТАНЦИЙ

Хабаровский крайосвод в этом году впервые проведет радиооборудование спасательных катеров и станций. На 4 катерах Хабаровского горосвода начата установка радиопередатчиков. Такие же радиопередатчики будут установлены на пловучей спасательной станции левого берега Амура и в парке культуры и отдыха. Сейчас при крайосводе работают курсы по подготовке радистов, на которых обучается 10 человек. (КрайТАСС).

ДОМ ОТДЫХА РЫБАКОВ

КОМСОМОЛЬСК-на-АМУРЕ. В селе Вознесеновка заканчивается строительство первого на Среднем Амуре дома отдыха рыбаков. На берегу реки у подножья Крутой сопки уже построены главный корпус, клуб, столовая, стадион, разбит парк. Весной дом отдыха примет первых отдыхающих. В летние месяцы здесь будут отдыхать также пионеры и школьники—дети рыбаков. (Край ТАСС).

ОБ УСТАНОВЛЕНИИ ЕДИНОЙ СИСТЕМЫ ЗАГОТОВЛЕНИЯ И ПРОДАЖИ БИЛЕТОВ НА КИНОУСТАНОВКАХ ХАБАРОВСКОГО КРАЯ

Решение исполнительного комитета Хабаровского краевого Совета депутатов трудящихся

Учитывая необходимость единого порядка заготовления, хранения и учета кино-театральных билетов и усиления контроля за билетным хозяйством как в государственной, так и в ведомственной киносети края, исполнительный комитет Хабаровского краевого Совета депутатов трудящихся **решает:**

1. Ввести в порядке, указанном в приказе Комитета по делам кинематографии при СНК СССР от 31 декабря 1939 года № 830, заготовку, хранение, реализацию и учет кино-театральных билетов в государственной сети с 15 марта 1941 года; в ведомственной сети с 20 марта 1941 года.

2. Запретить во всех государственных киноустановках продажу билетов, не соответствующих образцам кино-театральных билетов с 15 марта 1941 года; в ведомственных с 20 марта 1941 года.

3. Сохранить рулонную систему кино-театральных билетов в передвижной государственной киносети до израсходования имеющихся в управлении и на местах запасов.

4. Возложить централизованную заготовку и печатание кино-театральных билетов для государственной и ведомственной киносети на управление кинофикации.

5. Запретить всем типографиям на территории Хабаровского края печатание кино-театральных билетов без специального каждый раз разрешения управления кинофикации при Хабаровском крайисполкоме.

6. Обязать краевой финансовый отдел силами местных финорганов оказать помощь управлению кинофикации в контроле за реализацией билетов киномеханиками в передвижной киносети.

Заместитель председателя исполнительного комитета Хабаровского краевого Совета депутатов трудящихся А. БАХМУТСКИЙ.

За секретаря исполнительного комитета Хабаровского краевого Совета депутатов трудящихся. М. МИРОНОВА.

Г. Хабаровск, 6 марта 1941 года.

Ответственный редактор Т. Г. КАЛИННИКОВ.

ДОМ КРАСНОЙ АРМИИ
17 МАРТА
КОНЦЕРТ
старинной русской песни
ЛИДИЯ АНДРЕЕВНА РУСЛАНОВА
При участии: Михаил ГАРКАВИ—конферанс
РОЗА УМАНСКАЯ — скрипка, МИХ. СТАВИЦКИЙ — рояль, В. МАКСАКОВ—гарат. гармошка. Начало в 9 ч. веч. Билеты продаются в кассе театра с 11 ч. до 9 ч. веч. и в кассе Универмага с 11 ч. 30 м. до 7 ч. вечера. Принимаются коллективные заявки по тел. 12-13.

КРАЕВОЙ ТЕАТР МУЗКОМЕДИИ
13 и 14 марта премьера «БАЯДЕРКА».
Начало спектаклей в 8 ч. 30 м. вечера.

ДОМ КРАСНОЙ АРМИИ
Последний месяц спектаклей Ленинградского государственного Нового театра.
14 марта последний раз Ж. Мольер «СКУПОЙ»
Начало спектаклей в 8 ч. 30 мин
С 15 марта премьера Ги де Мопассан «МИЛЫЙ ДРУГ».
Билеты на 15 и 16 марта проданы. Оставшиеся билеты на 18, 20 и 25 марта продаются.

КИНОТЕАТР «ГИГАНТ» «ВЕСЕННИЙ ПОТОК».
Малый зал «СУВОРОВ»

КИНОТЕАТР «СОВКИНО» «МОЯ ЛЮБОВЬ».
В программе киножурнал, посвященный 60-летию товарища Ворошилова.

КЛУБ УНКВД
(Ул. Дзержинского)
Последние дополнительные спектакли
13 марта Верди «РИГОЛЕТТО»
14 марта ЗАКРЫТЫЙ СПЕКТАКЛЬ
Начало спектакля в 8 час. 30 мин. вечера. Кассы работают в клубе УНКВД с 12 час. до 8 ч. 30 мин. вечера, в ДКА и Универмаге с 12 час. до 6 ч. вечера.

ТРЕБУЕТСЯ отделу технического снабжения строительства на постоянную работу в г. Хабаровске главный бухгалтер, знающий промышленно-строительную бухгалтерию. Там же требуется 3—4 комнаты. Оплата по договоренности. Обращаться: ул. Дзержинского, 57, тел. 30-78. 419.

ТРЕБУЮТСЯ управлению издательств и полиграфии опытные бухгалтеры для работы в управлении, разъездной бухгалтер-ревизор и курьер-уборщица. Обращаться: 1-й Дом Советов, 6-й этаж, ком. 9, с улицы Фрунзе, в часы занятий.

ТРЕБУЮТСЯ артели инвалидов «Прогресс» главный бухгалтер и бухгалтер по производственно - материальному учету. Справиться: ул. Волочаевская, 35, тел. 1—41.

ТРЕБУЮТСЯ на постоянную работу: инженер-строитель, экономист по ценообразованию, машинистка, курьер-уборщица, столяра и обойщики мебели. В г. Свободный системы облсоюза главный бухгалтер. Обращаться: ул. Батарейная, 5. «Крайпромлессоюз».

Магазины мехторга
ИМЕЮТ В БОЛЬШОМ ВЫБОРЕ
изделия из чистопородного каракуля
МАНТО ДАМСКОЕ стоимостью от 5.400 рублей и дороже, лучшее качество 7.849 рублей.
ВОРОТНИКИ ДАМСКИЕ фасон — шаль от 331 р. и лучшее качество 950 рублей.
ВОРОТНИКИ МУЖСКИЕ стоимостью от 133 р. и до 351 рубля.
Во всех магазинах имеются в большом количестве разные зимние шапки и другие меховые товары.
Магазины имеются в Хабаровске, Дземги-на-Амуре, Благовещенске, Владивостоке, Спасске и Ворошилове.

СДАВАЙТЕ ПОСУДУ *ГРАЖДАНЕ* СДАВАЙТЕ ПОСУДУ
ХАБАРОВСКИЙ ЛИКЕРОВОДОЧНЫЙ ЗАВОД ПРОИЗВОДИТ ПОКУПКУ ПОРОЖНИХ БУТЫЛОК
от населения и организаций в неограниченном количестве. Покупка посуды производится магазинами завода Волочаевская, 15, Вокзальная, 92, а также всеми магазинами других организаций, торгующими нашими изделиями.
ПОСУДА ПРИНИМАЕТСЯ ВСЕХ ЕМКОСТЕЙ И ОБРАЗЦОВ, ЗА ИСКЛЮЧЕНИЕМ ПОСУДЫ ИЗ-ПОД ШАМПАНСКОГО, ПО ЦЕНАМ: 1 л.—0,75 литра—80 коп.; 0,6—0,25 литра—50 коп.; 0,1 литра—30 коп.
В случае отказа в принятии посуды обращайтесь по телефонам: завод—12—15, 17—04, крайторготдел—21—58, горторготдел—16—00.
Ул. им. Тургенева, 45. 394-2.

СРОЧНО ТРЕБУЮТСЯ Хабаровской пристани НАУРПа: ГРУЗЧИКИ, КОЧЕГАРЫ, АГРОНОМ И БУХГАЛТЕР. Одинокие обеспечиваются квартирой. Об условиях узнать: Нижний базар, пристань НАУРПа, отдел кадров, коммутатор «Река», 1-07. 421—3

Головной буфет ст. Хабаровск-I ПОКУПАЕТ МОТОРНУЮ ЛОДКУ. С предложением обращаться: вокзал, буфет, к директору.

ПРОДАЕТСЯ ПОЛДОМА. Против Мелькомбината 11, правый берег Уссури, дом 12, Белоусов.

ТРЕБУЮТСЯ Хабаровскому ликероводочному заводу РАЗНОРАБОЧИЕ, ГРУЗЧИКИ, ШОФЕРА. Одинокие обеспечиваются общежитием. Здесь же ПРОДАЕТСЯ БОЧКО-ТАРА организациям и частным лицам
Обращаться: ул. им. Тургенева, 45. 395-2.

ТРЕБУЮТСЯ «Главхимсбыту» зам. гл. бухгалтера и бухгалтер. Обращаться: ул. К. Маркса, 27. (Здание Комбанка). 426

ПРОДАЕТСЯ ДОМ. Справиться. ул. Владивостокская, 77. 418

В целях правильного распределения лесофонда по потребителям и своевременного отвода лесосек Хабаровское краевое Управление лесами местного значения
ПРЕДЛАГАЕТ
ВСЕМ ПОТРЕБИТЕЛЯМ ДРЕВЕСИНЫ НА КОРНЕ ПРЕДСТАВИТЬ ЗАЯВКИ НА ЛЕСОСЕЧНЫЙ ФОНД НА 1942 ГОД С УКАЗАНИЕМ В НИХ РАЙЛЕСХОЗА, ДАЧИ, УРОЧИЩА И ПОТРЕБНОГО КОЛИЧЕСТВА ДЕЛОВОЙ И ДРОВЯНОЙ ДРЕВЕСИНЫ.
Если лесосеку потребитель желает получить более чем на один сезон, то в заявке указать, на сколько лет нужна лесосека и с каким ежегодным размером отпуска.
Заявки подавать в двух экземплярах: один в краевое Управление лесами местного значения (г. Хабаровск, ул. Шеронова, 4) и второй в райлесхоз, в котором предположено получить лесосеку.
Сроки представления заявок 1 июня 1941 года.
Хабаровское краевое Управление лесами местного значения. 420

ЗАКЛЮЧИТЕЛЬНЫЙ БАЛАНС

ХАБАРОВСКОЙ КОММУНАЛЬНОЙ ГОСТИНИЦЫ № 1 НА 1 ЯНВАРЯ 1941 ГОДА.

Основные средства	1280.0	Уставный фонд	1229.4
Основные средства, выделенные к реализации	0.5	Амортизационный фонд	69,5
Производственные запасы	67.7	Прочие фонды	2.0
Денежные средства	81.0	Ссуды долгосрочные	76.3
Средства в расчетах	8.0	Средства в расчетах	6.7
Отвлеченные средства	231.8	Накопления	294.1
БАЛАНС:	1678.0	БАЛАНС:	1678.0
Амортизированная часть основных средств	433.3	Износ основных средств	433.3

СЧЕТ НАКОПЛЕНИЙ И ПОТЕРЬ

УБЫТКИ:		НАКОПЛЕНИЯ:	
От списания дебиторской задолженности по распоряжению вышестоящ. организации.	12.8	От реализации услуг гостиницы	293.0
Прочие убытки	0.6	От поступлений ранее списанной задолженности	2.0
Накопления	294.1	От списания кредиторской задолженности за истечением срока исковой давности	2.4
		Прочие накопления	10.1
БАЛАНС:	307.5	БАЛАНС:	307.5

Утверждено балансовой комиссией горкомхоза, протокол № 1 от 18 января 1941 года.

Директор гостиницы—САРАМОВ.
Ст. бухгалтер—ПУХАЛЬСКИЙ.

Адрес редакции: Хабаровск, ул. им. Калинина, 66. Телефоны редакции: ответственный секретарь—16-10 и АТС—24-97, заместитель редактора—31-27, секретариат—10-87 и 9-85. Отделы: пропаганды марксизма-ленинизма—30-71, партийной жизни—30-70, экономический—30-66, 11-20, писем трудящихся и рабселькоров—3-70, технический секретарь (дежурство круглосуточное)—24-39. Отдел объявлений и жалобы на неаккуратную доставку газет—31-16.

ВЛ1481 Типография «Тихоокеанская звезда». Адрес типографии: ул. им. Калинина, 66. телефоны: 28-17 и 31-15.