ПРОЛЕТАРИИ ВСЕХ СТРАН, СОЕДИНЯЙТЕСЬ!

ТИХООКЕАНСКАЯ ЗВЕЗДА

№ 77 (4752)
ВТОРНИК
1
АПРЕЛЯ
1941 г.

ОРГАН ХАБАРОВСКОГО КРАЙКОМА ВКП(б) И КРАЕВОГО СОВЕТА ДЕПУТАТОВ ТРУДЯЩИХСЯ

Цена 15 коп.

СЕГОДНЯ В НОМЕРЕ:

ПЕРВАЯ СТРАНИЦА

Выборы депутата Верховного Совета СССР от Амурского избирательного округа. Мощная демонстрация сплоченности советского народа вокруг великой партии Ленина—Сталина.

ВТОРАЯ СТРАНИЦА

XI пленум ВЦСПС.
В Народном Комиссариате Государственного Контроля РСФСР.
Новатор—**Н. Воробьев, К. Винокуров.**

ТРЕТЬЯ СТРАНИЦА

К краевому совещанию партийного, советского и колхозного актива. На колхозном собрании.

ЧЕТВЕРТАЯ СТРАНИЦА

Деятельность комитетов Народного Конгресса в Англии.
Война в Европе и Африке. Дневник военных действий.
Итальянские газеты о военных действиях в Африке.
К событиям в Югославии.
Уступки Индо-Китая Японии.

ХУДОЖЕСТВЕННОЙ САМОДЕЯТЕЛЬНОСТИ— ВНИМАНИЕ И ПОМОЩЬ!

Великая Октябрьская Социалистическая революция изменила весь строй нашей жизни, наполнила ее новым содержанием. Новое назначение приобрело и искусство. Его величайшие творения стали доступны широчайшим массам трудящихся. Искусство приблизилось к народу.

Из недр народа выдвинулись талантливые художники и артисты, писатели и композиторы, музыканты и скульпторы; они пошли на сцены театров, сели за пюпитры в концертных залах, произведения из кисти и резца украсили картинные галереи, по всей стране зазвучали их песни.

Жить стало лучше, жить стало веселее! Люди стали интеллектуально богаче. Выросли их культурные потребности. Они почувствовали насущную необходимость шире и многограннее проявлять себя, необходимость активнее жить. Открылась душа народа-художника—требовательная и деятельная.

Дарования, которые капитализм мял и душил ежедневно и ежечасно, обрели благодатную почву. В нашей стране созданы все условия для их пышного расцвета. Вполне закономерно, что в первый же год после освобождения Западной Украины от польского гнета во Львовской области возникло 1.300 кружков художественной самодеятельности, которые объединили 46 тысяч человек.

Кружки самодеятельности—это наиболее массовая форма проявления художественных способностей людей и в то же время массовая школа их непосредственного художественного воспитания. Она не ограничивается кружком. Но участие в кружке, занятие в нем всячески способствует этому воспитанию.

По неполным данным Комитета по делам искусств при СНК СССР, в стране нашей насчитывается 110 тысяч различных самодеятельных художественных коллективов. В них объединено до двух миллионов рабочих, служащих, колхозников.

Цифра немалая. В СССР имеется 113 домов народного творчества, которые руководят этими коллективами и оказывают им творческую помощь.

Нас не удивляет, когда мы например, узнаем, что оперная студия, балетная группа и детская хоровая группа Ленинградского завода «Красный треугольник» ознаменовали столетие со дня рождения великого русского композитора Чайковского постановкой его оперы «Пиковая дама». Это факт замечательный! Но не менее замечательно и то, что в одном селе Костромки Днепропетровской области имеется 350 музыкантов-любителей.

В олимпиаде художественной самодеятельности частей Московского военного округа принято участие около трех тысяч бойцов, командиров, политработников и членов их семейств. В Архангельской области в два раза по сравнению с 1938 годом увеличилось число драматических кружков. В репертуаре самодеятельного театра деревни Тучево Калининской области,—три пьесы Гоголя, Островского, Горького, Мольера, Гольдони, Шиллера и лучших современных советских драматургов. Мы воспринимаем подобного рода факты, как нечто абсолютно естественное. В них, как и во всем огромном процессе социалистического творчества, который охватывает все области нашей жизни, проявляется могучая духовная сила пролетарской революции, великая сила коммунистических идей Маркса, Энгельса, Ленина, Сталина.

Сейчас заканчивается всесоюзный смотр театральной самодеятельности. В нем приняло участие больше 250 тысяч человек—рабочих, служащих, колхозников. Трудно переоценить значение этой культурной демонстрации.

Но нужно смотреть вперед, не успокаиваться на достигнутом, сосредоточить внимание на недостатках, чтобы преодолеть их и добиться новых успехов.

Художественная самодеятельность должна и может развиваться еще шире и быстрее. Сейчас важно всемерно укрепить руководство этим движением, поставить его в еще большей мере на службу коммунистическому воспитанию масс, задачам укрепления оборонной и хозяйственной мощи страны, теснее связать его с повседневными задачами нашей агитационно-пропагандистской работы.

Но все здесь благополучно.

Хорошо подготовились к смотру театральной самодеятельности в Московской, Ленинградской, Рязанской, Тульской, Воронежской областях, на Украине и в Азербайджане. Плохо в Казахстане, Башкирии, в Свердловске. Увлекшись постановкой произведений классиков, больших и сложных пьес, многие драматические кружки потеряли свою оперативную агитационную функцию. Они не участвуют своими художественными средствами в жизни производства. А почему бы не сыграть и одноактную пьесу, и скетч, написанные своей же литературной группой на местную тему, не высмеять бракоделов и лодырей, не показать энтузиастов труда? Драмкружковцы не вправе отгораживаться от эстрадных выступлений, пренебрегать такой формой, как живая газета. И не только драматические кружки. Все коллективы художественной самодеятельности должны быть приближены к жизни предприятий, колхозов.

Следует позаботиться о подборе и квалификации руководителей кружков, о подготовке их без отрыва от производства. Решающую роль в повышении их квалификации играют дома народного творчества. Они пока очень слабо справляются со своей задачей. Далеко не везде созданы благоприятные условия для работы этих домов. Неутешительным примером может служить Всесоюзный Дом народного творчества: вот уже 4 года, как он ютится в совершенно непригодных помещениях в разных районах Москвы и лишен возможности по-настоящему организовать творчески-методическую помощь художественной самодеятельности.

Опыт и знания профессиональных деятелей нашего искусства, их методическая помощь кружкам художественной самодеятельности сослужили уже и могут сослужить огромную службу. Два года назад по инициативе народных артистов СССР И. М. Москвина и В. В. Барсовой сотни мастеров искусств стали шефами кружков художественной самодеятельности. Их помощь принесла уже большую пользу. Однако следует заметить, что этот весьма ценный почин не стал еще массовым, он не получил пока того размаха, который необходим, который диктуется быстротой развития художественной самодеятельности.

Далеко не все мастера искусств принимают участие в этой важной и почетной работе. Убедительным свидетельством тому служит напечатанная не так давно в «Правде» корреспонденция «Любители». В ней рассказывалось о замечательной деятельности Вичугского самодеятельного театра, который существует вот уже 20 лет. Недалеко от Вичуги находятся Ивановский областной и Кинешемский городской театры. Никто из них не посчитал себя обязанным связаться с вичугским коллективом.

В подобном отношении к шефству можно упрекнуть не только артистов упомянутых двух театров. А ведь кружкам художественной самодеятельности нужна систематическая, живая, конкретная помощь.

До сих пор шефство распространено преимущественно на крупные, уже зарекомендовавшие себя коллективы. Вряд ли такой порядок можно признать нормальным. Разве можно оставлять в тени слабые организмы. Они-то прежде всего нуждаются в поддержке.

Не сотни, а тысячи и десятки тысяч мастеров советского искусства могут быть вовлечены в шефскую работу—работу большого общественного значения. Решать ее нужно по-деловому в каждом городе, в каждом селе. Не следует при этом ограничиваться только шефством артистов и режиссеров наших драматических театров. Не меньшее поле деятельности открывается перед работниками оперных и балетных театров, перед живописцами и скульпторами. Нужно улучшить снабжение кружков пособиями: пьесами, нотами, популярными учебными изданиями, инструментами и т. д. Проведенный в прошлом году Всесоюзный конкурс на одноактную пьесу не дал должных результатов. Организовали его поспешно, драматурги в нем почти не участвовали. А они также обязаны притти на помощь самодеятельным кружкам. Об этом следовало бы побеспокоиться драматической секции Союза писателей. И не только драматической. Во многом могли бы помочь кружкам наши поэты, прозаики, фельетонисты.

Максимум инициативы должны проявить профсоюзные организации, которые все еще слабо руководят художественной самодеятельностью. Возрастает также роль отдела художественной самодеятельности Всесоюзного комитета по делам искусств и домов народного творчества. У нас имеются все возможности для нового подъема художественной самодеятельности масс. Возможности эти нужно полностью использовать! **(Передовая «Правды» за 31 марта).**

Трест „Сахалинуголь" выполнил план первого квартала

29 марта трест «Сахалинуголь» выполнил план угледобычи первого квартала. План подготовительных работ перевыполнен. Себестоимость тонны угля по сравнению с планом снижена на 1 процент.

Наилучших показателей добились коллективы шахт Мгачи и Агнево, которые первыми выполнили свои планы. Из пяти предприятий треста неудовлетворительно работала в первом квартале только шахта Арково.

Выборы депутата Верховного Совета СССР от Амурского избирательного округа

Мощная демонстрация сплоченности советского народа вокруг великой партии Ленина—Сталина

★

Исключительный подъем

СВОБОДНЫЙ, 31 марта. **(По телефону от наш корр.).** На избирательный участок № 122 первыми явились работницы тт. Топчиева и Машуровская. Было только 5 часов утра.

— Что так рано?—спросил председатель комиссии.

— Мы хотим первыми проголосовать за нашего кандидата в депутаты Геннадия Андреевича Боркова.

Ровно в шесть часов утра открылись двери всех избирательных участков города. Один за другим подходят трудящиеся к урнам.

Опустив бюллетень, Михаил Иванович Сергеев, 70-летний старик, крепко пожимает руку председателю избирательной комиссии.

Рабочие лесозавода и Михайло-Чесноковского вагоноремонтного завода пришли на 133 избирательный участок стройной колонной, с красными знаменами.

К 10 часам утра в Свободном проголосовало 65 процентов избирателей, а к 11 часам вечера—все 100 процентов.

Ночью избирательные комиссии приступили к подсчету голосов.

К одному бюллетеню приколот большой лист бумаги, в нем избирательница пишет: «Я голосую за великую коммунистическую партию большевиков, за будущую, еще лучшую жизнь, за родного, любимого Иосифа Виссарионовича Сталина.

РАДОСТНЫЙ ДЕНЬ

СЕРЫШЕВО, 31 марта. **(По телеграфу от наш. корр.).** Раннее утро застало нас в селе Красноярово. В шесть часов председатель участковой избирательной комиссии учитель тов. Евдокимов объявил начало голосования. Комнаты залил людской поток...

В девять часов утра мы были в селе Верное на 175 участке. Здесь уже проголосовала половина всех избирателей.

К 163 избирательному участку в селе Ключики подъехали 12 всадников. Это—парни и девушки в одинаковых костюмах организованно явились для голосования из отдаленного поселка. С флагами и песнями подъехали сюда на машине рабочие конесовхоза.

К 12 часам дня в Фроловке, Новохочее и некоторых других селах проголосовали полностью все избиратели.

Дружно и организованно шли избиратели отдать свои голоса за кандидата блока коммунистов и беспартийных тов. Боркова.

День выборов депутата в Верховный Совет СССР в Серышевском районе прошел, как радостный праздник.

Все избиратели голосовали за тов. Боркова

ПОЯРКОВО, 30 марта. **(По телеграфу от наш. спец. корр.).** День выборов депутата Верховного Совета СССР во всех селах Михайловского района превратился в большой праздник. Всюду—бодрое настроение людей, радостные, улыбающие лица.

Село Михайловка Избирательный участок № 227. Чуть забрезжил голубоватый рассвет, как сюда уже пришли первые избиратели. Вот Ходакова Мария Михайловна.

— Я на каждых выборах первой голосую!..

К урне подходит молодая учительница-комсомолка, лучший агитатор села Мария Кривошеина. Она с гордостью исполняет свой гражданский долг. Все домохозяйки, с которыми беседовала Кривошеина, проголосовали до семи часов утра.

Федор Кузьмин—ученик девятого класса средней школы. Ему недавно исполнилось 18 лет и он голосует впервые. За ним получает бюллетень колхозный шофер Николай Рябухин. Молодежь голосует с высоким чувством радости и гордости за свою родину, за свое счастье.

Организованно, один за другим идут избиратели на участок № 278. Здесь голосуют колхозники артели имени Буденного. Всеми уважаемый инспектор по качеству дед Никифор Ильич Кулик, опуская бюллетень, говорит:

— Голосую за верного сына партии—первого секретаря крайкома ВКП(б) Геннадия Андреевича Боркова.

В 12 часов колхозницы Марина Сукова, Меланья Губальцева опускают последние два бюллетеня. Проголосовали все избиратели села Арсентьевки.

Колхозники сельхозартели «Красный Октябрь» ездили голосовать на участок в село Успеновку. Семь активистов оборонной работы этой артели во главе с председателем колхоза тов. Борисовым на участок пришли пешком.

Девять километров они прошли по снежной дороге за один час.

В селах Куприяново, Дим, Вознесеновка, Петропавловка избиратели показали исключительную организованность. Они проголосовали к 10—12 часам утра.

На всех участках было организовано культурное обслуживание избирателей. Играла музыка.

В 24 часа избирательные комиссии приступили к подсчету голосов.

Вскоре в райисполком стали поступать сведения о результатах выборов. В селах: Дим, Арсентьевка, Петропавловка, Вознесеновка, Кавказ, Куприяновка, в Завитинском совхозе все избиратели приняли участие в голосовании и все, как один, отдали голоса за Геннадия Андреевича Боркова.

—o—

За кандидата блока коммунистов и беспартийных

БЛАГОВЕЩЕНСК, 30 марта. **(По телеграфу от наш. корр.).** Город сегодня проснулся рано. Было еще темно, а на улицах уже царило оживление. Люди спешили на избирательные участки.

Просторный коридор участка № 26 был переполнен в четыре часа утра. Очень многим хотелось проголосовать первыми.

Ровно в шесть часов председатель комиссии тов. Брянский приглашает избирателей приступить к выполнению гражданского долга. К столу подходит студент сельскохозяйственного техникума Дмитрий Пискун. Ему недавно исполнилось 18 лет, он первым отдал свой голос за кандидата в депутаты социалистического парламента тов. Боркова.

К 16 часам на многих участках проголосовали все избиратели.

Трудящиеся пограничного города дружным голосованием за кандидата сталинского блока коммунистов и беспартийных тов. Боркова еще раз продемонстрировали свою сплоченность вокруг партии Ленина—Сталина, готовность до конца итти под ее великим знаменем.

—o—

Дружная явка избирателей

ТАМБОВКА, 30 марта. **(По телеграфу).** Сегодня во всех селах района необычайное оживление. Празднично одетые избиратели, группами и в одиночку, с пяти часов утра подходили к участкам.

Ровно в шесть часов началось голосование. В Тамбовке первый бюллетень в урну опустил колхозник Василий Иванович Паршин.

Трудящиеся дружно являлись на выборы и с огромным воодушевлением голосовали за кандидата блока коммунистов и беспартийных тов. Боркова. К восьми часам утра по району проголосовало уже 26 процентов, к 12 часам—78 процентов, к 16 часам—92 процента избирателей. На участке совхоза имени Лазо к 12 часам дня проголосовали все избиратели.

А. КЛЕИНОСОВ.
Редактор районной газеты «Знамя коллективизации»

★

Организованность колхозников

ИВАНОВКА (Амурская область). **(По телеграфу).** По-праздничному настроены избиратели Ивановского района. Уже вечером накануне дня выборов на избирательных участках—большое оживление. Утром, задолго до шести часов, собрались избиратели на своих участках.

На участок села Ивановки заранее пришло более 60 человек. Первым в этом участке опустил бюллетень Ефим Павлович Гриценко. Он рано пришел, чтобы первым отдать свой голос за кандидата сталинского блока коммунистов и беспартийных тов. Боркова. За ним отдали голоса 26 избирателей, организованно пришедших на участок вместе со своим агитатором тов. Мацющенко.

Дружно подходили избиратели к своим участкам, тепло их встречали избирательные комиссии.

К 20 часам проголосовали все 100 процентов избирателей.

В селе Вознесеновке первым проголосовал 70-летний Петр Степанович Мордасов, затем 18-летняя Антонина Колесникова.

К 12 часам проголосовали все избиратели.

В селе Дмитриевка к 12 часам также проголосовали все избиратели. Вечером колхозники смотрели пьесу, поставленную комсомольцами.

Черемховский избирательный участок организовал подвоз престарелых избирателей для голосования. Они горячо благодарили комиссию за внимание. По всему району день выборов прошел организованно, с большим подъемом.

В ряде участков к 12 часам проголосовали почти все избиратели, а к 20 часам на всех участках закончилось голосование.

В выборах приняло участие свыше 99 процентов всех избирателей района.

ПРОИЗВОДСТВЕННЫЕ УСПЕХИ ЖЕЛЕЗНОДОРОЖНИКОВ

ШИМАНОВСКАЯ, 31 марта. **(По телеграфу).** Выборы депутата в Совет Союза Верховного Совета СССР в Шимановском районе прошли дружно и организованно. На избирательные участки явилось 99 процентов избирателей, за кандидата блока коммунистов и беспартийных голосовало 99,3 процента к числу явившихся. На шестнадцати избирательных участках (из 29) явились на выборы полностью все избиратели и все они подали голоса за тов. Боркова.

Транспортники Шимановской отметили день выборов новыми производственными успехами. 30 марта план погрузки на станции выполнен на 126 процентов и выгрузки—на 110,5 процента.

По Советскому Союзу

★

ОТВАЖНЫЕ АЭРОНАВТЫ ПРИБЫЛИ В МОСКВУ

30 марта вечером из Новосибирска в Москву прибыли отважные советские аэронавты В. А. Невернов и С. С. Гайгеров, совершившие 13—16 марта выдающийся полет на аэростате «СССР БР-73». Они, как известно, продержались в воздухе 69 часов 30 минут и покрыли за это время расстояние около 2.800 километров.

В Москву доставлены материальная часть аэростата, научное оборудование и контрольные приборы-барографы. Все материалы и документы, свидетельствующие о рекордном полете тт. Невернова и Гайгерова, в полной сохранности передаются в авиационно-спортивную комиссию Центрального аэроклуба СССР имени В. П. Чкалова.

—o—

ВАНДА ВАСИЛЕВСКАЯ ПРИНЯТА В ЧЛЕНЫ ПАРТИИ

ЛЬВОВ, 29 марта (ТАСС). Вчера Красноармейский райком КП(б)У города Львова выдал партийный билет писательнице Ванде Василевской, принятой в члены партии.

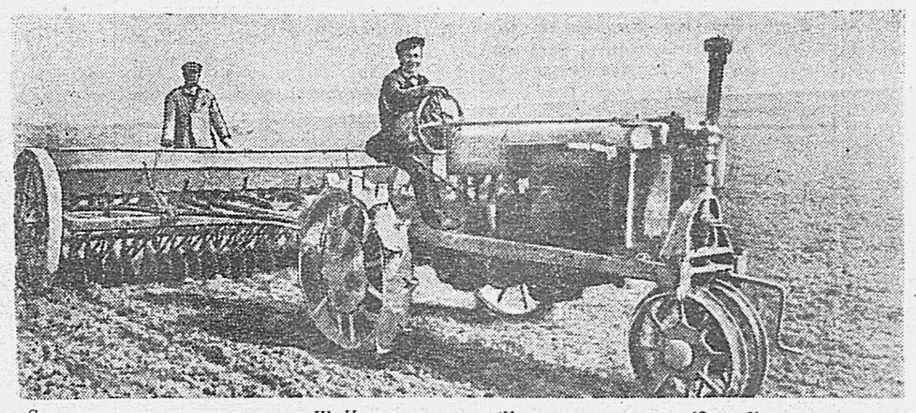

Сев зерновых в колхозе имени III Интернационала (Чимкентский район, Южно-Казахстанской области). Фото Д. Саланова. (Фото ТАСС).

13.500 ГИМНАСТОВ БЕЛОСТОКСКОЙ ОБЛАСТИ

Комсомольцы Белостокской области активно готовятся к предстоящим всесоюзным гимнастическим соревнованиям. Организовано свыше тысячи команд, в том числе 397 женских. В этих командах занимаются гимнастикой 13.500 юношей и девушек.

Комсомольцы Балтийского фанерного завода оборудовали своими силами физкультурный зал и изготовили простейший спортивный инвентарь.

Карта исследований Азии

Почетный член Всесоюзного географического общества профессор В. П. Семенов-Тян-Шанский закончил составление карты исследований Азии. На карту нанесено более ста маршрутов путешествий, начиная с древнейших времен. Маршруты впервые показаны на фоне природных географических ландшафтов.

Яркокрасным цветом выделены пути, по которым продвигались первые русские путешественники: тверской купец Афанасий Никитин, на четверть века опередивший в посещении Индии Васко да Гамму, П. П. Семенов-Тян-Шанский, Н. Н. Миклуха-Маклай и другие.

Многочисленными маршрутами испещрены северные берега азиатского материка и Ледовитый океан. Здесь отмечены маршруты путешествий Беринга, Дежнева, Лаптевых, Норденшельда, Вилькицкого. Густая сеть советских арктических маршрутов — Шмидта, Папанина, Водигина, арктических перелетов Чкалова и Громова.

ВЕСЕННИЕ ПОЛЕВЫЕ РАБОТЫ

На полях и плантациях Грузии в разгаре весенние работы. Засеяны яровыми 50 тысяч гектаров — в четыре с лишним раза больше, чем в прошлом году.

В колхозах Таджикистана на площади в 5.000 гектаров проведена предпосевная обработка почвы под хлопок. Заканчивается подготовка 4.000 гектаров новых земель. Сев хлопчатника начался организованно.

★

КУРОРТЫ КАРЕЛО-ФИНСКОЙ ССР

В Карело-Финской ССР открываются новые санатории. 31 марта — в годовщину образования республики—начнет работать санаторий Канкаала.

Сдается в эксплоатацию вторая очередь детского санатория в Сортавала. Первоклассный бальнеологический курорт открывается в Кирву. Недавно восстановлен минеральный источник «Марциальные воды», где в свое время был первый русский курорт, созданный Петром Первым.

—o—

ЕДИНОЕ ВРЕМЯ НАЧАЛА ВЕЧЕРНИХ СПЕКТАКЛЕЙ

Комитет по делам искусств при Совнаркоме СССР установил единое время начала вечерних спектаклей во всех театрах крупных городов. С 1 апреля спектакли в театрах Москвы, Ленинграда и других крупных городов страны будут начинаться в 8 часов вечера. (ТАСС)

XI пленум ВЦСПС

29 марта на утреннем заседании XI пленума ВЦСПС начались прения по докладу тов. Н. М. Шверника о работе профсоюзных организаций по выполнению народно-хозяйственного плана на 1941 год. Первым получил слово председатель ЦК союза рабочих тяжелого машиностроения тов. **Гранкин**. Он полностью согласился с критикой, которой подверг работу ЦК союза в своем докладе тов. Шверник.

— Формальное руководство Центрального комитета союза низовыми профсоюзными звеньями,—говорит тов. Гранкин, —привело к тому, что работники ЦК не замечали серьезных извращений в практике социалистического соревнования на предприятиях.

— Решения XVIII Всесоюзной конференции ВКП(б),—сказал председатель ЦК профсоюза рабочих железных дорог юга тов. **Цимбал**,—помогли нам осознать порочность канцелярско - бюрократического стиля руководства, стать на путь решительной перестройки работы. С ноября 1939 года Президиум Центрального комитета нашего профсоюза заседал 70 раз. Было разобрано 1.249 вопросов. Только в феврале прошлого года состоялось 7 заседаний президиума, которые отняли 15 рабочих дней. Нередко заседания продолжались по 2—3 дня.

Президиум ЦК профсоюза рабочих железных дорог Юга сейчас значительно сократил количество заседаний и совещаний, уменьшил бумажную переписку. Работники стали чаще выезжать в депо, на линейные станции, узлы.

Председатель ЦК союза рабочих каменноугольной промышленности Донбасса тов. **Савков** на ряде примеров показал, как ЦК союза и его низовые звенья нередко выносили хорошие решения, но не контролировали их выполнения.

Председатель ЦК союза рабочих черной металлургии центральных районов тов. **Антипов** основное внимание в своем выступлении уделил вопросам участия профорганизаций в борьбе за соблюдение технологии на предприятиях.

Председатель ЦК союза рабочих среднего машиностроения тов. **Новожилов** остановился на извращениях в системе заработной платы. Проведенная на ряде предприятий проверка показала, что уравниловка в заработной плате далеко еще не ликвидирована, имеется много недостатков в нормировании труда. Между тем комиссии по заработной плате обкомов и завкомов бездействуют.

О формальном, бюрократическом отношении к руководству социалистическим соревнованием говорил председатель ЦК профсоюза рабочих точного машиностроения тов. **Степанов**. ЦК профсоюза получает от заводских комитетов отчеты о состоянии социалистического соревнования. После поверхностного ознакомления они подшиваются в папки. Изредка президиум заслушивает доклады директоров предприятий и председателей завкомов. Но, приняв развернутые решения, он забывает проверять, как они выполняются.

На утреннем заседании выступили также председатель завкома Харьковского завода им. Коминтерна тов. **Копычев**, председатель ЦК союза рабочих транспортного машиностроения тов. **Леонович** и другие.

★

На вечернем заседании XI пленума ВЦСПС продолжались прения.

С большой речью выступил начальник Главного Управления трудовых резервов при СНК СССР тов. **Москатов**. Свое выступление он посвятил вопросам создания государственных трудовых резервов и роли профсоюзов в этой работе.

Тепло встретили участники пленума председателя Центрального бюро профсоюзов Литовской ССР тов. **Стимбурисс**. Он рассказал о том, как в республике развертывается профсоюзная работа. Организовано 17 профессиональных союзов, которые объединяют 1.900 фабричных и местных комитетов. В профсоюзах состоят 225 тысяч рабочих и служащих.

На вечернем заседании выступили председатель ЦК профсоюза рабочих авиационной промышленности тов. **Вассерман**, член президиума ВЦСПС тов. **Куркина**, председатель ЦК профсоюза рабочих нефтяной промышленности Кавказа тов. **Рзаев** и другие.

Следующее заседание пленума состоится 31 марта. (ТАСС).

Леспромхозы края готовятся к предстоящему лесосплаву. На снимке: плотники Хорского леспромхоза тт. **А. Ф. Федченко** и **Т. П. Кузнецов** строят бум.

Фото П. Шлыкова (КрайТАСС).

ПЕРЕВЫПОЛНЕН ЧЕТЫРЕХМЕСЯЧНЫЙ ПЛАН ЗОЛОТОДОБЫЧИ

СВОБОДНЫЙ. **(По телеграфу от наш. корр.).** Выполняя решения XVIII партийной конференции, предприятия треста Амурзолото добились новых успехов. План золотодобычи первого квартала значительно перевыполнен. Перевыполнена уже и четырехмесячная программа.

В прошлом году многие предприятия работали без графика. Поэтому выполнение плана 1940 года было достигнуто за счет успешной работы только трех приисков. Теперь же из 12 предприятий 10 перевыполнили квартальные планы.

Образцы стахановской работы показали коллективы Октябрьского и Харгинского приисков и Тыгдинского приискового управления.

Высоких производственных показателей достигли старатели прииска Октябрьский. Стахановская бригада тов. Никиндула выполнила трехмесячное задание на 294 процента. Участок, которым руководит горный инженер-коммунист тов. Стародумов, в течение двух месяцев выполняет задание на 160—170 процентов. Участок тов. Василенко почти вдвое превысил квартальное задание по золотодобыче. Среди старателей Харгинского прииска первенство держит бурильщик тов. Богусловский.

МАССОВАЯ РАБОТА В КОЛХОЗЕ «ПАРТИЗАН»

Осенью прошлого года в колхоз «Партизан», Видновского сельсовета, Бикинского района, вступило несколько демобилизованных красноармейцев. Они горячо взялись за организацию культурно-массовой работы.

Новый колхозник тов. Стальниченко, бывший младший командир, в короткий срок привел в порядок сельский клуб. Тут стало чисто, уютно, появились книги, газеты. В клуб потянулась молодежь, пожилые колхозники. Организованы кружки—хоровой, драматический. За последние три месяца в селе дано семь постановок.

Три раза в месяц выходит стенная газета.

В дни работы XVIII партийной конференции тов. Стальниченко организовал при клубе агитколлектив. Чтецов и беседчиков он прикрепил к определенным группам колхозных дворов. Агитаторы и беседчики познакомили колхозников с докладами тт. Маленкова и Вознесенского, с решениями XVIII конференции ВКП(б) и VIII сессии Верховного Совета СССР. Лучшими агитаторами являются тт. Попов, Гапоненко, Кравченко, Кукиль, которые провели уже по нескольку бесед.

И. СБИТНЕВ.

В НАРОДНОМ КОМИССАРИАТЕ ГОСУДАРСТВЕННОГО КОНТРОЛЯ РСФСР

Народный Комиссариат Государственного Контроля РСФСР произвел проверку хозяйственной деятельности труболитейного завода Московского городского управления местной промышленности.

Проверкой установлено, что в 1940 году завод свою производственную программу не выполнил на 24,3 проц. Выпуск труб по сравнению с 1939 годом, уменьшился на 11,2 проц. и качество их снизилось.

В годовом отчете завода выявлена приписка готовой продукции в количестве 387,6 тонны за счет необработанных и некондиционных труб.

Основной причиной плохой работы завода является крайне слабое хозяйственное и техническое руководство. В течение всего истекшего года на заводе не было разработанной технологии производства. Технологический процесс на всех основных участках производства нарушался. На заводе применялись утолщенные модели, которые приводили к излишнему расходованию металла, утяжелению веса труб и выпуску нестандартной продукции. По этой причине завод в 1940 году потерял 493 тонны чугуна, а выпуск труб с утяжеленным весом причинил убыток, в общей сложности, на 301.700 руб., от брака завод в прошлом году потерпел убыток 230.154 руб.

Расхлябанность в технологии производства сопровождалась расхлябанностью в области трудовой дисциплины. Об этом свидетельствует тот факт, что после Указа Президиума Верховного Совета СССР от 26 июня 1940 года количество прогулов и опозданий на заводе не уменьшилось.

Проверкой установлено, что штатно-финансовая дисциплина на заводе систематически нарушалась. В 1941 году штаты оказались чрезмерно раздутыми. Так, например, штат инженерно-технических работников, по сравнению с планом, превышен на 13 проц.

В 1940 году незаконно производились сжемесячные доплаты к основным ставкам многих работников завода. Помощник начальника производственно-планового отдела Маслов С. А. получил 900 рублей доплаты «за работу в расценочно-конфликтной комиссии завода».

По вине главного бухгалтера завода Алексеева А. В. разбазаривание государственных средств приобрело широкие размеры. Деньги выплачивались даже за невыполненную работу. По ведомости, представленной начальником технического отдела Питушкиным С. И., было выплачено 4.600 руб. за невыполненную научно-исследовательскую работу по экономии металла. За ту же невыполненную работу было выдано главному инженеру завода Кожухарь Н. Ф., по записке директора завода Кузьмина Г. С.—600 рублей. Кроме того, по трудовому соглашению инженеру Чернышеву Г. С. выплачено 2230 руб. Таким образом, за невыполненную работу завод незаконно уплатил 7430 рублей.

Директор завода Кузьмин Г. С. не принял никаких конкретных мер к наведению порядка на заводе и установлению строгой технологической дисциплины.

На основании материалов проверки Народный Комиссар Государственного Контроля РСФСР тов. Пекшев А. А. объявил строгий выговор директору труболитейного завода Кузьмину Г. С. и главному инженеру Кожухарь Н. Ф. Главный бухгалтер завода Алексеев А. В. от занимаемой должности отстранен. Наложены взыскания и произведены денежные начеты на ряд других виновных лиц.

Народному Комиссару местной промышленности РСФСР тов. Лазареву Д. А. и председателю исполкома Моссовета тов. Пронину В. П. даны конкретные указания о наведении порядка на труболитейном заводе. Предложено укрепить техническое руководство завода, внедрить в производство разработанный технологический процесс, установив строгий контроль за составлением шихты и качеством готовой продукции.

★

Произведена проверка выполнения плана производства товаров широкого потребления на металлозаводе и швейной фабрике Железнодорожного райпромтреста гор. Москвы.

Установлено, что в 1940 году **Металлозавод** план по валовой продукции не выполнил (69,8 проц.), а выпуск изделий широкого потребления фактически сорвал (16,9 проц.). На освоение выпуска новых изделий завод в прошлом году израсходовал 43.600 рублей, не дав никаких результатов.

Техническое оборудование использовалось на заводе бесхозяйственно и неумело. Из 71 машин и станков—19 не работали. 5 исправных эксцентриковых прессов-автоматов бездействовали с октября 1939 года.

В цехах брак не учитывался и удержания с бракоделов за испорченную ими продукцию не производились. В то же время торгующие организации вернули заводу забракованных товаров на 37,2 тыс. рублей. Кроме того, за невыполнение поставок готовых изделий по договорам завод уплатил пени и неустойки 55.946 рублей.

На заводе не соблюдалась сметно-финансовая дисциплина. В 1940 году фонд зарплаты перерасходован на 200,2 тыс. рублей.

Швейная фабрика райпромтреста, перевыполнив план выработки многих изделий, сорвала выпуск товаров детского ассортимента.

Директор фабрики Эдлина Р. Р. систематически допускала скопление на фабрике больших партий готовых изделий и полуфабрикатов незавершенного производства. На 1 января 1941 года на складах фабрики лежало готовых изделий на сумму 681.826 руб. при плановой норме 286.500 рублей. Полуфабрикатов незавершенного производства имелось на 113.864 рубля, что превышает план почти вдвое.

На фабрике нарушалась сметно-финансовая дисциплина. Безлюдный фонд зарплаты в 1940 году израсходован в сумме 42.391 руб. против плана в 12 тыс. рублей. В то же время фабрика потерпела убыток от брака и понижения сортности на сумму 27.072 руб.

В целом по **Железнодорожному райпромтресту** годовой план выпуска товаров широкого потребления выполнен лишь на 98,6 проц.

Наряду с невыполнением количественных показателей грубо нарушался ассортимент выпускаемых изделий. Так, детских товаров было выпущено всего 63,8 проц. к плану.

Управляющий трестом Малютин П. М. вместо того, чтобы добиваться от руководителей предприятий строжайшего соблюдения государственной плановой дисциплины, сам нарушал ее—в 1940 году трест израсходовал сверх сметных ассигнований 37.443 руб.

В связи с фактами, выявленными проверкой, Нарком Государственного Контроля РСФСР наложил административные взыскания и произвел денежные начеты на виновных лиц.

★

Произведена ревизия финансовой и хозяйственной деятельности межрайонного торга Подмосковного угольного бассейна **«Мосбасторг»**. Годовой товарооборот его составляет 290 млн. рублей. В 1940 году план товарооборота выполнен на 95,2 проц.

Ревизией установлено, что руководители **«Мосбасторга»** свою деятельность ограничили, главным образом, реализацией товаров, получаемых из государственных фондов, и не принимали необходимых мер к пополнению ассортимента изделиями местной промышленности. Как установлено ревизией, из всей товарной массы, реализованной в 1940 году, товары децентрализованных заготовок составляют лишь 12,5 проц.

Ревизией обнаружено, что директор **«Мосбасторга»** Митин С. Н. и главный бухгалтер Масленников И. А. самовольно изъяли из районных контор на командировки работников торга 29.300 руб., а в донской конторе «Мосбасторга» из торговой выручки взаимообразно роздали хозяйственным организациям 4.100 руб. Этим было нарушено постановление Экономсовета при СНК Союза ССР от 1 октября 1938 года номер 709.

Исполняющий обязанности директора донской конторы Ерохин И. В. самовольно изъял из рыночного фонда для нужд конторы дефицитных промтоваров на сумму 48.286 руб.

В 1940 году с **«Мосбасторга»** было взыскано 67 тысяч рублей пени и штрафов. Из этой суммы 36.212 руб. было уплачено по вине отдельных должностных лиц. Так, например, по вине товароведа **«Мосбасторга»** Громова И. А., не обеспечившего выполнения данного им обязательства о возврате мешкотары, уплачен московскому мыловаренному заводу штраф в сумме 4.110 рублей. За несвоевременный возврат винной посуды из-за нераспорядительности директоров контор: болоховской, узловской, щекинской, дедиловской и товарковской уплачен Тульскому спиртоводочному заводу штраф в сумме 31.277 рублей.

В результате плохо поставленного контроля за работой торгового аппарата и слабой борьбы руководителей **«Мосбасторга»** с расхитителями и растратчиками в 1940 году было разворовано денежных средств и товаров на сумму 707 тыс. рублей.

Ревизией вскрыто систематическое нарушение штатной дисциплины и перерасход фондов заработной платы. В 1940 году **«Мосбасторг»** незаконно увеличил этот фонд на 25.320 рублей. По донской конторе расход на содержание административно-управленческого аппарата незаконно превышен на 20.280 рублей.

Бесхозяйственным ведением дела **«Мосбасторг»**, согласно балансу за 1940 год, причинил материальный ущерб государству на сумму 1 млн. 767 тыс. рублей.

На основании материалов ревизии Народный Комиссар Государственного Контроля РСФСР объявил директору **«Мосбасторга»** Митину С. Н. выговор и произвел денежный начет в сумме 1.255 рублей. Главному бухгалтеру Масленникову И. А. объявлен строгий выговор и произведен начет в сумме 779 рублей. Наложены административные взыскания на других виновных лиц.

Народному Комиссару торговли РСФСР тов. Павлову Д. В. даны конкретные указания об улучшении работы **«Мосбасторга»**. Предложено установить строгий контроль за правильной реализацией рыночных товарных фондов, за своевременной и полной сдачей выручки в госбанк, за строгим соблюдением штатно-финансовой дисциплины. Наркомом Госконтроля РСФСР обязал принять меры к обеспечению своевременного выполнения договора Наркомторга РСФСР с Наркоматом угольной промышленности Союза ССР по строительству торгово-складской сети в районе Подмосковного угольного бассейна. (ТАСС).

Против парашютных десантов „противника“

ТАКТИЧЕСКИЕ УЧЕНИЯ В РАЙОНАХ МОСКОВСКОЙ ОБЛАСТИ

ПАВЛОВСКИЙ ПОСАД (Московская область). Здесь находится штаб начавшихся 29 марта больших тактических учений на тему: «Борьба с парашютными десантами «противника».

29 марта ровно в 17 часов в Павлово-Посадском, Ногинском, Щелковском, Пушкинском районах и городе Электросталь было введено угрожаемое положение. Радиостанции сообщили о создавшейся военной обстановке.

Немедленно были приведены в полную боевую готовность команды и группы местной противовоздушной обороны, вооруженные отряды осоавиахимовцев. На своих местах появились наблюдатели за воздухом. На улицы городов и сел вышли дозоры.

В Ногинске на защиту города, важных государственных объектов и промышленных предприятий от воздушного «противника» вышли тысячи людей.

Вечером штаб руководства тактическими учениями объявил сигнал воздушной тревоги.

На предприятиях, в учреждениях и жилых домах выполнены все правила светомаскировки. Огромная территория нескольких районов погрузилась во мрак.

В ночь на 30 марта штабу стало известно, что группа парашютистов «противника» спустилась в Павлово-Посадском районе и скрылась где-то в густом лесу.

В 9 часов утра разведка донесла, что еще одна большая группа парашютистов движется в определенном направлении. Навстречу «противнику» из Ногинска выступил батальон Осоавиахима. Имея впереди разведку и соблюдая строгий порядок, двигались вооруженные отряды. Между разведчиками-лыжниками и «противником» завязалась перестрелка. Отряд поспешил на помощь.

Поддерживаемые огнем станковых и ручных пулеметов, бойцы в белых халатах быстро переползают вперед. Над полями неожиданно появились самолеты. Они выбрали удобную площадку и сбросили новую группу парашютистов. Однако батальон, хорошо развернув свои силы, сумел окружить «противника» и взять в «плен».

Правильное решение приняли жители Щелковского района, когда стало известно, что парашютисты появились возле села Озерки. На их розыски отправился большой вооруженный отряд со служебными собаками. «Противник» был захвачен и обезоружен.

Обдуманно и дисциплинированно действовали вооруженные отряды г. Электросталь. Закрыв все подступы к городу, они хорошо замаскировались. Бойцы вели уничтожающий огонь, не подпуская «противника». Победе способствовала четкая работа лыжной и пешей разведки, действовавшей в тылу у «противника».

В районе города Покрова в ликвидации парашютного десанта принимали участие группы женщин-колхозниц. Они несли дозоры.

Учения вызвали большой интерес трудящихся к оборонной работе и показали, что осоавиахимовцы умеют быстро решать тактические задачи в сложных условиях.

Большое мастерство продемонстрировали парашютисты Осоавиахима, выступавшие в роли «противника». (ТАСС).

Военно-лыжные соревнования Осоавиахима

Более месяца в городах и селах страны проходят всесоюзные военно-лыжные командные соревнования Осоавиахима имени XXIII годовщины Красной Армии и Военно-Морского Флота.

Ежедневно на старт выходят тысячи осоавиахимовцев. Лыжники упражняются в стрельбе из боевой и малокалиберной винтовки, идут по пересеченной местности, преодолевают искусственные препятствия, состязаются в точности гранатометания.

К 28 марта в соревнованиях приняло участие свыше 1.400.000 осоавиахимовцев. Из них более 470 тысяч человек сдали лыжные нормы на значок «Готов к труду и обороне СССР» второй ступени. Соревнования продолжаются.

Новатор

В 1929 году в Ленинграде происходил Всесоюзный съезд генетиков. На трибуну поднялся молодой худощавый агроном Кировабадской опытной станции. Он горячо, с волнением докладывал съезду о своих первых опытах и научных открытиях.

— Я пришел к выводу,—говорил агроном, —что раннеспелость или позднеспелость сортов нельзя оценивать вне условий посева. После многих опытов я разобрался, в чем заключается сущность озимости и яровости сортов, и понял, по каким причинам озимые хлеба, высеянные весной, не плодоносят.

Это был совершенно новый взгляд в агрономической науке. Маститые ученые и седовласые академики недоверчиво смотрели на оратора. Генетики и физиологи насмешливо встретили сообщение агронома и не признали в его работе никакого открытия. Один из профессоров дружески посоветовал ему не заниматься «неразрешимыми проблемами». Он сказал, что все его доводы и надежды рухнут, как карточный домик, если подобные опыты поставить в других климатических условиях.

Но рутинеры от науки не сломили упорства молодого советского ученого — агронома Кировабадской опытной станции Трофима Денисовича Лысенко. Он был уверен в своих силах, шел прямо к намеченной цели. Приехав в свое родное село Карловку, что на Полтавщине, он посоветовал своему отцу Д. Н. Лысенко поставить такой опыт: прояровизировать семена озимой пшеницы и высеять их весной, а не осенью, как это делается обычно. Старик удивился, но послушался советов сына.

— Будет зеленеть все лето, а колоса все равно не даст,—рассуждал старик, копаясь с семенами.

Опытник делал все так, как говорил ему Трофим Денисович. Яровизированные семена высеяли, заборонили. И, к удивлению всех односельчан, озимая пшеница росла не хуже яровой. Она не только выколосилась, но и дала хороший урожай.

Необычное поведение озимой пшеницы привлекло внимание колхозников Полтавщины. Люди заинтересовались опытом агронома Лысенко, потянулись к нему с вопросами. Узнали об этом и ученые и земельные органы. Всюду стали проделываться опыты, началась проверка. И везде результаты получались одинаковые...

Вскоре Т. Д. Лысенко перешел на работу в Одесский институт селекции и генетики. Здесь он продолжил свои исследования, завел широкие связи с колхозными опытниками. В короткий срок он создал теорию стадийного развития растений, а на основе этой теории разработал агротехнический прием—яровизацию сельскохозяйственных растений. Этот агроприем способствует дружному росту хлебов, сокращает на несколько дней вегетационный период и значительно повышает урожайность. Ускорение созревания культур на 4—5 дней в условиях засушливых районов имеет исключительно большое значение. Хлеба успевают созревать до наступления суховеев.

Новый агротехнический прием колхозники оценили по достоинству. Он широко вошел в колхозную и совхозную практику. В 1933 году яровизированными семенами было засеяно 200 тысяч гектаров, а в 1940—уже 13 миллионов гектаров. Ежегодно страна получает добавочно миллионы пудов зерна.

Теория стадийного развития растений, разработанная молодым советским ученым, является продолжением и дальнейшим развитием дарвинизма. Она дает селекционерам ключ к разрешению важнейшей задачи—управлению наследственностью и изменчивостью растений. Эта теория позволяет выводить новые сорта сельскохозяйственных культур в короткие сроки. Ценность ее заключается еще и в том, что она бьет по формальной генетике, направлена против косности, рутины в агробиологической науке. Т. Д. Лысенко пришлось вести большую борьбу, чтобы отстоять свою теорию. Опираясь на колхозную практику, на свои эксперименты, он решительно разоблачает несостоятельность, консерватизм, идеалистическую сущность буржуазных учений о наследственности и изменчивости...

Почему в южных районах картофель вырождается? Над этим вопросом агрономы бились целыми десятилетиями и ничего реального сделать не могли. Один и тот же сорт картофеля давал хорошие урожаи под Москвой, в Сибири, даже за Полярным кругом, а вот на юге Украины, на тучных черноземах Дона и Кубани он неудавался. Семенной картофель завозили с севера, но и это не помогало: урожаи не поднимались. Северный картофель вырождался, клубни его мельчали.

Селекционеры задались целью вывести сорта картофеля, пригодные для южных районов. Они отбирали лучшие кусты из сеянцев, размножали их, надеясь разрешить картофельную проблему на юге. Но пока они его размножали, картофель вырождался. Селекционеры начинали все заново, думая, что произошла какая-нибудь ошибка, но через 3—4 года они приходили к тому же концу. Получался заколдованный круг!

Объяснения этому явлению давали разные: одни говорили: нехватает влаги, другие утверждали, что основная помеха—болезни картофеля. Но странно, что даже и при обильных поливах дело не улучшилось. Агрономы решили, что с вырождением картофеля ничего поделать нельзя.

По-иному подошел к этому вопросу Т. Д. Лысенко. Он установил, что вырождение картофеля связано с условиями внешней среды, что развитие растительного организма всегда идет через взаимодействие внутреннего с внешним. А условия выращивания картофеля на севере, как известно, резко отличаются от условий юга. На севере лето нежаркое и клубнеобразование происходит при умеренной температуре, в то время как на юге этот процесс идет при сильной жаре. Высокая температура является тем фактором, который тормозит развитие клубней.

На опытных полях Одесского селекционно-генетического института был проведен оригинальный эксперимент, который подтвердил этот вывод. В летнюю пору ежедневно производилась уборка картофеля по 0,1—0,2 гектара. И любопытно, что в пасмурные дни, когда температура была низкой, прибавка урожая достигала одной тонны на гектар, а в солнечные, ясные дни прирост урожая выражался всего лишь в 1—2 центнера.

Отсюда был сделан практический вывод, что в условиях засушливых районов юга и юго-востока агротехнику картофеля надо в корне изменить. Высаживать картофель нужно не весной, а летом с тем, чтобы клубнеобразование проходило осенью, когда дни становятся прохладнее. Метод летних посадок картофеля получил широкое распространение.

Клубни, выращенные путем летних посадок, по семенным качествам ничем не уступают картофелю, завезенному из северных районов.

Массовые опыты в колхозах и совхозах показали, что летние посадки в засушливых районах дают хороший картофель не только для посадок, но и для продовольственных нужд.

Хранить посадочный материал картофеля до конца июля—начала августа в условиях Закавказья и Средней Азии довольно трудно. Между тем летние посадки картофеля здесь в высшей степени эффективны. Высокий урожай картофеля—20—40 тонн с гектара,—например в Азербайджанской ССР, можно получать на полях, освободившихся из-под зерновых культур. В связи с этим возникла задача практической разработки способа летней посадки картофеля не старыми клубнями прошлогоднего урожая, а новыми, свежеубранными.

Наука не располагала данными, которые бы говорили об удовлетворительных всходах картофеля при посадке его свежеубранными клубнями на больших площадях. В 1939 году колхозы Азербайджанской ССР произвели посадку картофеля свежеубранными клубнями на площади в 100 гектаров. Результаты получились хорошие.

Летние посадки картофеля стали широко применяться в колхозах Украины, Кубани, в Заволжье, в Средней Азии и Закавказье. В 1940 году по такому способу был высажен картофель на площади 143,2 тысячи гектаров.

Большое влияние на повышение урожайности картофеля оказывает яровизация клубней перед посевом. Многочисленными опытами установлено, что посадка яровизированными клубнями ускоряет созревание картофеля и намного увеличивает урожай. Стахановцы сельского хозяйства, пользуясь указаниями Т. Д. Лысенко, широко применяют этот метод в своей работе. Подмосковные колхозы, например, от яровизации картофеля получают прибавку урожая от 80 до 150 центнеров на гектар. Всего по Союзу в 1940 году яровизированным картофелем было занято 179 тысяч гектаров.

Самое замечательное в работах академика Трофима Денисовича Лысенко то, что он широко связан с массами, с многочисленными колхозными опытниками. Задавшись целью разрешить какой-нибудь теоретический вопрос, он смело экспериментирует, привлекает к этому делу научных работников, связывается с колхозами.

Академик Лысенко, вышедший из народа, честно служит народу, не отгораживается от него. В этом его сила, его огромное влияние на советскую агрономическую науку.

За общеизвестные работы по летним посадкам картофеля и посадкам картофеля свежеубранными клубнями, Т. Д. Лысенко —действительному члену Академии наук СССР, президенту Всесоюзной академии сельскохозяйственных наук имени Ленина —присуждена сталинская премия первой степени.

Н. ВОРОБЬЕВ.
К. ВИНОКУРОВ.

НАКАНУНЕ СПЛАВА

Хорская сплавная контора в прошлом году досрочно закончила сплав. Было получено более полумиллиона рублей экономии. Впервые на реке Хор применялся самый совершенный пикетно-конвейерный метод сплава.

В этом году нам предстоит сплавить 350 тысяч кубометров леса. Скатка и сплав такого количества древесины требует от сплавщиков большой оперативности, тщательной и продуманной подготовки к навигации.

Подготовительные работы к сплаву заканчиваются. В эксплоатацию будет введено 25.413 метров отбойных и направляющих бонов. Закончено составление по всему бассейну и по каждому участку в отдельности навигационных графиков сплава. В них определено, сколько необходимо поставить рабочих для сброски древесины и проплава от одного пикета до другого. Вся магистраль сплава разбита на пикеты, по каждому из них определены нормы выработки, сроки работы и ответственные лица за сплав по участку и дистанции. Поделка и ремонт лодок и расчистка берегов будет закончена к 15 апреля.

Сплав предполагаем начать по первичным речкам 25 апреля, а по магистрали Хора—28 апреля и закончить первичный сплав к 25 мая, а сплав по магистрали—1 августа.

Для оказания технической помощи сплавщикам на местах все инженеры и техники распределены по участкам. Технорук тов. Москалев будет работать на втором участке, инженер тов. Запрягаев—на первом, техник тов. Иванов—на третьем участке.

Не дожидаясь ледохода, мы уже сейчас посылаем людей, чтобы расчистить захламленные места, убрать валежины, наносные пни, камни. В нынешнем году слишком много снега, так что не исключена возможность весеннего наводнения, которое может поломать сооружения, разнести лес, уложенный на лед. Чтобы вода не застала нас врасплох, в наиболее опасные места заранее завезем лодки, троссы, поставим бригады рабочих.

Ведущее место в подготовительных работах занимает 2-й сплавной участок (начальник тов. Толчек). На участке уже закончено строительство бонов, загораживание протоков козлинами и стропилами. Бригада тов. Носова, работающая здесь систематически в течение всего сезона подготовительных работ, выполняет почти по полторы нормы. Лишь немного отстали от нее бригады Гречишина на третьем участке и Павлишина на первом участке.

Сейчас сплавщики проходят техминимум, знакомятся с техникой безопасности, чтобы образцово, точно в намеченные сроки провести сплав.

М. ЩЕЛКАНОВ.
Управляющий Хорской сплавной конторой.

—o—

Знатная звеньевая

Колхозники Амурской области давно знают неутомимого новатора агротехники—звеньевую колхоза «Красный партизан», Ивановского района, Анну Семеновну Херувимову. Она будет участницей краевого совещания партийного, советского и колхозного актива. В 1940 году звено Херувимовой получило на площади в 10 гектаров средний урожай пшеницы по 28 центнеров с гектара, а с одного, рекордного, гектара—34 центнера.

Стахановская работа звена неразрывно связана с применением высокой агротехники. На гектар, с которого был получен наиболее рекордный урожай, было внесено 300 центнеров перепревшего навоза, а на остальные гектары—по 4,5 центнера суперфосфата, 2,5 центнера сульфатаммония и столько же калийной соли.

Посев был произведен отборными, крупными семенами высокой всхожести. Перед этим была проведена культивация участков с последующим боронованием. Сеяли шахматным способом, в ранние сроки. В конце мая звено проборонoвало всходы. Затем была произведена трехкратная подкормка посева птичьим пометом, навозной жижей и минеральными удобрениями.

—o—

РЕКОРДНЫЙ УЛОВ

БОГОРОДСКОЕ. (КрайТАСС). 700 центнеров частиковой рыбы выловила на днях за одно притопление рыболовецкая бригада тов. Дейчули ульчского колхоза имени Ленина. Рекордный улов бригады позволил колхозу выполнить квартальную программу на 200 процентов.

К краевому совещанию партийного, советского и колхозного актива

НА КОЛХОЗНОМ СОБРАНИИ

28 марта состоялось общее собрание членов сельскохозяйственной артели «Дальневосточный колхозник», Смидовичского района. Оно обсудило постановление правительства и партии о дополнительной оплате труда колхозников за повышение урожайности сельскохозяйственных культур и продуктивности животноводства по Хабаровскому краю. Доклад сделал председатель правления колхоза Григорий Васильевич Костял.

БОГАТЫЕ ПЕРСПЕКТИВЫ

Г. Костял: Вы все уже читали и знаете постановление Совнаркома СССР и ЦК партии о дополнительной оплате труда колхозников. Оно, это постановление, направлено к дальнейшему укреплению артельного хозяйства, к тому, чтобы жизнь наша стала еще более зажиточной и культурной. Новый порядок оплаты труда должен принести большие изменения в работе нашего колхоза.

Вооруженные новой системой оплаты труда, мы можем значительно выше поднять урожай зерновых, овощей, картофеля, кормовых, поднять продуктивность нашего животноводства.

Каждый колхозник будет больше материально заинтересован в том, чтобы собрать хороший урожай, чтобы побольше надоить молока, получить привеса, вырастить телят, поросят. Дополнительную оплату за перевыполнение плановых заданий могут получить и члены бригады, и члены звена, и доярки, телятницы, пастухи, свинари, птичницы, заведующие фермами и другие колхозники.

Задания по урожайности культур и животноводству для нашего колхоза мы скоро получим. Тогда дадим планы бригаде, звену, ферме, доярке. Пока же давайте исходить из опубликованных в печати планов урожайности и заданий по продуктивности животноводства для нашего Смидовичского района. Попробуем сравнить их с прошлогодними показателями нашего колхоза. Смотрите, что получается, к примеру, по зерновым культурам:

Урожай с гектара в центнерах

	План для района на 1941 г.	Получено колхозом в 1940 г.
Зерновые	8,7	9,7
Пшеница	8,0	10,28
Овес	9,0	8,9

Как видите, даже если район даст нашему колхозу планы выше среднерайонных заданий, то и тогда есть все условия их перевыполнить. То же самое надо сказать и о картофеле, и об овощных культурах, особенно таких, как капуста, морковь лук, огурцы.

Колхозники имеют все возможности получить сверх того, что будет причитаться им на трудодни, еще и дополнительную оплату натурой.

Приведу отдельные подсчеты и расчеты. Возьмем, для примера, бригаду Фролова. За ней закреплено 115 гектаров зерновых. Что же могут получить члены бригады, если они с этой площади соберут хотя бы такой же урожай, какой был получен в колхозе в прошлом году, —9,7 центнера с гектара? План для района, как я уже говорил, 8,7 центнера с гектара зерновых. Значит, в таком случае бригада соберет сверх плана по одному центнеру с гектара, а всего — 115 центнеров. Четвертая часть этого количества — 2.875 килограммов — будет распределена на трудодни членов бригады, выработанные ими на зерновых и других непропашных культурах, закрепленных непосредственно за бригадой.

Согласно производственного плана колхоза на эти культуры бригада затратит 2.260 трудодней. Следовательно, каждый член бригады, участвовавший в этих работах, дополнительно получит по одному килограмму 272 грамма на каждый трудодень, выработанный на зерновых и силосных культурах. А ведь бригада Фролова вполне может добиться не 9,7 центнера с гектара, а еще более высокого урожая. Стало быть, и получить можно гораздо больше.

А если бригада урожай соберет более высокий, то и колхоз больше получит и колхозникам больше достанется. Видите, как крепко увязаны здесь интересы государства, колхоза и колхозников? Добился большого урожая — получай добавочное зерно за свои труды. И колхоз больше получит, общественное хозяйство крепче станет. А государственный интерес как раз в том, чтобы артельное хозяйство росло и крепло.

Это я приводил пример относительно бригады. Но внутри бригад часть культур закрепляется у нас за звеньями и звенья могут получать дополнительную оплату за перевыполнение заданий по урожайности овощей, картофеля, кормовых, сои. Приведу примеры по одному звену.

Если звено Варвары Клименко со своих 3,75 гектара капусты возьмет такой же урожай, какой в прошлом году был в звене Анны Брожик (191,4 центнера с гектара), то члены звена получат 39 центнеров капусты — третью часть урожая, собранного ими сверх плана. Эти 39 центнеров будут распределены между восемью членами звена Варвары Клименко на их трудодни, выработанные на капусте, как дополнительная оплата.

Или возьмем морковь по тому же звену Варвары Клименко. В прошлом году у нас звено Клименко Анастасии получило по 196 центнеров моркови с гектара на площади 1,8 гектара. Нынче такая же площадь этой культуры будет у звена Варвары Клименко.

Так вот, если это звено соберет такой же урожай на своем участке теперь, то при плановом задании в 100 центнеров с гектара оно получит сверх плана 173 центнера моркови. Третья часть—5.766 килограммов—пойдет на трудодни. В звене восемь человек, на морковь они затратят до 200 трудодней. Значит, на один трудодень придется 28,8 килограмма. Если член звена Варвара Яхненко выработает на моркови 20 трудодней (а она может выработать и больше), то получит на них 576 килограммов моркови.

Но 191 центнер капусты и 196 центнеров моркови—не предел. Звено Варвары Клименко (как и другие звенья) может добиться еще большего урожая и капусты, и моркови. Напомню, что в позапрошлом году в колхозе был урожай моркови 276 центнеров с гектара, а в 1937 году на всей площади капусты сняли по 400 центнеров с гектара. Но ведь в нынешнем году условия куда лучше. Ни в один год мы еще не заготовляли столько навоза, как нынче—900 тонн. Сбором фекалий никогда не занимались, нынче же его более 30 тонн вывезли, а это хорошее удобрение. Имеем также и минеральные удобрения. Вся земля для посева овощей вспахана под зябь, чего в прошлые годы не бывало.

Так что и перед звеном Варвары Клименко, и перед другими звеньями открываются заманчивые перспективы. Я имею в виду не только капусту и морковь, а и другие культуры, закрепляемые за звеньями. И по ним есть за что бороться каждому звену!

К НОВОМУ ПОДЪЕМУ ЖИВОТНОВОДСТВА

Перейду теперь к животноводству. По удою молока для нашего района установлено такое задание—1.550 литров на фуражную корову. Нашему колхозу, я думаю, дадут немного больше—ведь на нашей ферме в прошлом году удой был более 2.100 литров.

Сколько же могут заработать дополнительно наши доярки? Вот доярка Надежда Тетерина в прошлом году надоила от закрепленных за ней 14 коров в среднем на одну фуражную корову по 2.127 литров молока. Если она получит задание в 1.800 литров, а добьется прошлогодних результатов, то сможет получить за свою работу 1.729 литров молока—дополнительно к тому, что будет причитаться на трудодни. Сами знаете, не всякий получает столько молока от своей коровы в личном хозяйстве.

Поросят надо вырастить десять на каждую свиноматку, наличную в колхозе на начало года. Это— меньше того, что мы получили в прошлом году, когда на 14 свиноматок было выращено 172 поросенка. Если нынче наша свинарка Прасковья Гогенко от закрепленных за ней десяти свиноматок получит не 100, а хотя бы 120 поросят, то ей за 20 сверхплановых будет выдано пять поросят. Есть за что бороться! Можно и больше вырастить; условия на свиноферме лучше стали и уход там теперь иной — в прошлом году всего один свинарь был, а теперь их два, да еще заведующий фермой.

На одну несушку нужно получить 65 яиц. Да ведь это чуть-чуть не гусиная норма! Сотню яиц получить нетрудно. И вот, если наша птичница Удовиченко такого результата добьется от 110 кур, имеющихся на птицеферме, то, знаете, сколько ей выдадут за работу? — 577 яиц!

Я взял только отдельные примеры. Каждый из вас может подсчитать сам, сколько чего он получит сверх того, что будет приходиться на трудодни, если хорошо поработает.

НАШИ ЗАДАЧИ

Постановление партии и правительства наши колхозники встретили единодушным одобрением. Они видят в нем путь к новым успехам колхозного хозяйства. Но мало одобрить. Мы обязаны ответить на него практическими делами и прежде всего хорошо подготовиться к весеннему севу.

С введением нового порядка оплаты труда мы яснее видим наши упущения в организации звеньев. Теперь нельзя допустить, чтобы созданные звенья распались, как это было в прошлом году.

Как же правление думает нынче организовать труд? Всего у нас шесть бригад: три полеводческих и овощеводческих, две животноводческих и одна хозяйственно-строительная. Посевные площади между бригадами распределены так (в гектарах):

	Бригада № 1	Бригада № 2	Бригада № 3
Пшеница	—	92	23
Овес	—	23	127
Гречиха	—	—	10
Соя	—	—	5
Картофель	25	52	83
Овощи	22,5	—	3,5
Бахчевые	—	2	—
Кормовые	—	8	—
Силосные	—	11	—
Травы многолетние	—	8	2

Внутри бригад картофель, овощи, сою, бахчевые закрепим за звеньями. Звенья у нас были укомплектованы еще раньше.

Серьезно придется взяться и за налаживание учета. Надо так поставить учет, чтобы каждая бригада, каждое звено точно знали, сколько они затратили трудодней на обработку той или иной культуры, какой собрали урожай. Без такого учета нельзя будет определить и дополнительную оплату.

Нам придется не только учитывать, кто что сделал и сколько трудодней выработал, а строго следить за правильным расходованием трудодней. В нашем производственном плане намечено затратить на каждую культуру определенное количество трудодней. В эти нормы надо непременно укладываться. Чем меньше будет затрачено трудодней на ту или иную культуру, на каждый гектар, тем выше будет стоимость колхозного трудодня, тем больше придется продуктов в порядке дополнительной оплаты нашим передовикам.

Стало быть, самое главное—это правильно организовать труд и наладить учет. Если все это мы сделаем, то хорошо проведем сев и другие сельскохозяйственные работы.

На заготовку местных удобрений в нынешнем году мы основательно принялись. Но сделано еще далеко не все и успокаиваться на этом не следует. Надо изыскивать дополнительные возможности для поднятия урожайности наших полей.

Постановление партии и правительства зовет нас к стахановской работе на всех участках артельного хозяйства.

БРИГАДЫ И ЗВЕНЬЯ

После доклада первым взял слово Л. Клименко—бригадир первой овощеводческой бригады.

Л. Клименко: Правильно говорил председатель, что в нынешнем году урожай у нас будет более богатым, чем в высокоурожайном 1939 году (я не беру в расчет 1940 год, когда нам много напортило наводнение). В 1939 году, помнится, свеклы по 200 центнеров с гектара собрали.

Самое главное—у колхозников теперь большой стимул есть поднимать урожайность. Ведь чем выше будет урожай, тем больше получат и колхозники. Земля с осени подготовлена и с семенами лучше, удобрений теперь больше запасли.

Но сам собой, конечно, урожай не придет. Его надо завоевать организованным, упорным трудом. Главное сейчас—создать и закрепить постоянные звенья. Нельзя допустить ошибки прошлого года: тогда тоже звенья с весны организовали, а впоследствии они рассыпались. Получалось так: сегодня колхозница работает в звене, завтра ее в коровник посылают, а через день—в детские ясли.

Думаю, что таких непорядков, как в прошлом году, у нас не будет. С весны поставим каждое звено на свой участок и пусть оно его засевает, обрабатывает, собирает с него урожай.

В моей первой бригаде—три звена. В своем постановлении Совнарком СССР и ЦК ВКП(б) рекомендуют закреплять за звеньями не более двух-четырех культур. Сделал я наметку, как распределить культуры между звеньями.

Намечаю так:

Культуры	План бригады	Звенья 1	2	3
Картофель	25	9	9	7
Капуста	9	3,75	3,75	1,5
Свекла	4	—	—	4
Морковь	3,5	1,75	1,75	—
Лук	2,5	—	—	2,5
Томаты	3,5	1,75	1,75	—

Вопрос: А до звеньев эти планы доведены?

Л. Клименко: Нет. До самих звеньев еще не довели.

Вопрос: Какой урожай намечает собрать твоя бригада?

Л. Клименко: Капусты—230 центнеров с гектара, томатов—200, свеклы, моркови—по 220, лука—110, картофеля—150 центнеров с гектара.

Вопрос: А учет как думаешь поставить?

Л. Клименко: По каждой культуре придется вести лицевой счет. Звеньевые должны будут помогать бригадиру в первичном учете.

Е. Клименко (бригадир третьей бригады). Крепкий фундамент под урожай нынешнего года мы заложили еще с осени. Вся площадь посева вспахана под зябь. Хорошо сохранены семена. Широко будем применять удобрения. Нет сомнения, если поработаем дружно—и урожай будет высокий.

Бригада будет сеять пшеницу, овес, гречиху, сою, картофель, а из овощей—огурцы. Я так полагаю, что зерновые за всей бригадой останутся, а за звеньями закрепим сою, картофель, огурцы. Картофель думаю между всеми звеньями разделить. Сою—пять гектаров—целиком одному звену отдаем. Огурцы—3,5 гектара—закрепим за другим звеном. Надо теперь выехать на поле и указать каждому звену: вот где ваши земельные участки.

И. Синельник (счетовод колхоза). В связи с постановлением партии и правительства нам надо, не медля, перестроить учет и в полеводстве, и в животноводстве. Звеньевые должны вести первоначальный учет выполненной звеном работы и полученной продукции, а также первичный учет работы каждого колхозника, что он сделал и на какой культуре.

Особенно большая работа выпадает на долю бригадиров. Им придется учитывать затраченные трудодни на каждой культуре в отдельности: по культурам, закрепленным за звеньями,—особо по каждому звену, а по остальным—в целом по бригаде.

Бригадиры обязаны вести учет затрат труда каждого колхозника в трудоднях по отдельным культурам и в рабочих днях за время с 1 апреля по 1 ноября. А мне предстоит, кроме того, еще строго следить за затратами труда на каждую культуру, чтобы не было растранжирования трудодней.

На молочно-товарной ферме необходимо будет систематически взвешивать телят. Там теперь же надо учесть удои от каждой группы коров за январь—март. Чтобы правильно установить задания дояркам (а этим скоро придется нам заниматься), надо подготовить сведения об удоях от каждой коровы за прошлый и нынешний год.

*

В коротком постановлении, принятом собранием, правлению и бригадирам предложено довести до звеньев планы сева и закрепить за ними участки, завести учет труда по культурам и на каждого колхозника и т. д.

На этом же собрании колхозники решили вызвать на социалистическое соревнование колхоз «Новая жизнь», Смидовичского района, а также принять вызов на соревнование соседней сельхозартели имени XVIII партсъезда.

РАЗВИВАТЬ ПЧЕЛОВОДСТВО

Район имени Лазо имеет развитое пчеловодство. На 52 колхозных пасеках насчитывается около 9.500 ульев. За последние шесть лет пчеловодство в районе выросло более чем в два раза.

В колхозах выросли замечательные кадры пчеловодов, прекрасно изучивших свое дело. Заведующий пасекой колхоза им. Чапаева тов. Кулаков — участник Всесоюзной сельскохозяйственной выставки. За два года он вдвое увеличил свою пасеку, не имел ни одного случая гибели пчелосемей. На его пасеке, как правило, самый высокий медосбор. Немало в районе и других опытных пчеловодов.

И все же, несмотря на это, медосбор в последние годы понизился. В 1934 году колхозы получали по 50—70 килограммов товарного меда с каждого улья, в 1939 году собрано было всего по 20 килограммов, а в прошлом году еще меньше. Дело в том, что, несмотря на крупные размеры и большие доходы, получаемые колхозами от этой отрасли хозяйства, пчеловодству в районе все еще уделяется очень мало внимания.

Можно привести такой пример. Пять лет назад было 47 пасек, которые обслуживало 96 пчеловодов. Теперь же на 52 пасеках, которые по размерам стали вдвое большими, работают всего 90 человек. В колхозе имени XVIII партсъезда три пасеки на 800 ульев. Обслуживают же их всего четыре человека. К тому же еще их отрывают на другие, не связанные с пчеловодством, работы. Такое же положение в колхозе им. Максима Горького и в ряде других.

Опыт показывает, что на маленьких пасеках обычно получается больше меда (пасека колхоза им. Чапаева насчитывает всего 50 ульев). Когда в одном месте сосредоточено большое количество ульев, пчелам нехватает взятка. Необходимо разукрупнить пасеки. В нашем районе, например, следует сделать из 52 до 120 пасек. Подходящих мест для них в районе сколько угодно. Надо так же закрепить на весь год постоянные кадры пчеловодов и не отрывать их на другие работы.

Колхозы должны организовать посевы медоносных трав, создать прочную базу для медосбора.

Все эти вопросы имеют значение не только для нашего района. Пчеловодство находится в таком же положении и в других районах края.

Н. ЗАГОРОДНИЙ.
Инструктор по пчеловодству райземотдела.
Район им. Лазо.

—o—

Затянувшееся строительство

В толстых папках архивных дел Хабаровского горисполкома находится один документ. На пожелтевшей от времени бумаге написано: «Постановление № 478 о графике работ по объектам Хабгорстройтреста. Принято 5 мая 1939 года».

Этим постановлением горсовет обязал городской строительный трест закончить строительство пяти 8-квартирных рубленых жилых домов для медицинских работников.

Строители своевременно получили рабочую силу, а также необходимое количество леса, железа, гвоздей, цемента и других материалов.

И вот строительство тянется уже два года, а конца его не видно.

Горстройтрест бесцеремонно распоряжается строительными материалами, переданными ему специально для этих домов. Он самочинно израсходовал на другие объекты лес пиленый, гвозди, цемент, кровельный материал. А теперь объясняет задержку строительства «отсутствием» этих материалов.

На качество работы трест не обращает никакого внимания. Печи, например, кладутся с толстыми швами, не по отвесу и не по уровню, а на-глазок. Поверхность междуэтажного перекрытия от щепы и снега не очищается, а сразу укладывается раствор и производится засыпка и настилка полов, что неизбежно приведет к зараженню здания домовым грибком.

Управляющий горстройтрестом тов. Горфин, главный инженер тов. Ведев и прораб стройки тов. Найденов не интересуются ходом работ на объектах. В результате рубленый дом, который должен быть выстроен за 2—3 месяца, строится уже два года, и все еще не готов.

Не мешало бы тт. Горфину и Ведеву перенять опыт украинских строителей, выстроивших за 4,5 месяца огромный завод.

А. ШОЙХЕТ.
Начальник строительного сектора при горздравотделе.

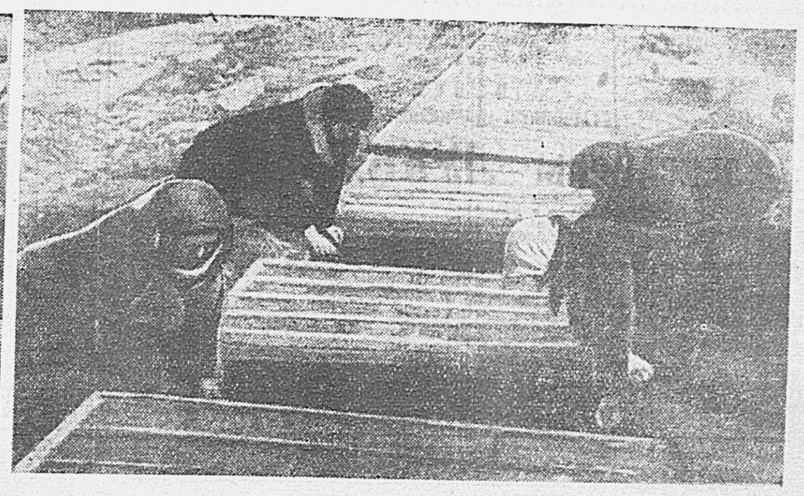

В сельхозартели «Дальневосточный колхозник». 1. Доярки-стахановки — участницы Всесоюзной сельскохозяйственной выставки 1940 года, добившиеся среднегодового удоя молока 1.700—2.100 литров на фуражную корову (слева направо): **Н. В. Тетерина, Т. В. Слепцова, С. В. Потапова** и **Е. И. Грикель.** 2. Кузнец **В. И. Уманский** за ремонтом овощной сеялки. 3. В колхозе закладывают парниковые рамы. На снимке (слева направо): **Ф. Я. Емельянцева, В. И. Яхненко** и **М. Л. Зосич** за работой у парников. **В. Ф. Клименко.**

Фото П. Камина.

ДЕЯТЕЛЬНОСТЬ КОМИТЕТОВ НАРОДНОГО КОНГРЕССА В АНГЛИИ

ЛОНДОН, 30 марта. (ТАСС). Национальный комитет Народного Конгресса постановил направить 9 апреля к английскому министру продовольственного снабжения Вултону национальную делегацию, которая вручит ему требования относительно улучшения продовольственного снабжения. Вултон заявил, что он не примет делегацию, однако члены делегации указывают, что они тем не менее явятся в министерство продовольственного снабжения и будут настаивать на своем праве быть выслушанными министром. Делегация составлена из представительниц женских организаций всей Англии.

Южно-Уэльский комитет Народного Конгресса взял на себя руководство кампанией за увеличение норм снабжения, снижение цен и создание центров общественного питания в Южном Уэльсе. Действия комитета встречают поддержку женских и других общественных организаций. Свыше 14 тыс. человек подписали петицию, в которой изложены эти требования. На 1 мая назначена посылка делегации к уполномоченному по продовольственному снабжению Южного Уэльса.

—o—

Положение в Сирии

СТАМБУЛ, 30 марта. (ТАСС). Сирийская газета «Матэн» сообщает, что в Дамаске снова была сделана попытка организовать демонстрацию, однако собравшиеся были рассеяны полицией. Во всех крупных городах Сирии продолжаются забастовки, проходящие без инцидентов. Французский верховный комиссар в Сирии Дени в течение двух недель находится в Дамаске. В Бейруте ощущается острый недостаток хлеба.

НЬЮ-ЙОРК, 30 марта. (ТАСС). Дамасский корреспондент агентства Юнайтед Пресс передает, что во время попытки арабов возобновить всеобщую забастовку произошли новые столкновения между населением и французскими войсками. 6 человек убито и много ранено. В результате забастовки прервано сообщение между Дамаском, Алеппо, Хомсом и Хамой. Французским войскам отдано распоряжение открывать огонь в случае возникновения демонстраций. Передают, что национальные лидеры Сирии требуют немедленных выборов в парламент и установления представительства в правительственном совете.

Корреспондент указывает, что, по сообщениям из Бейрута, французский верховный комиссар в Сирии Дени созвал сирийских лидеров для того, чтобы обсудить сложившееся положение и добиться соглашения с ними.

—o—

ОТЪЕЗД МАЦУОКА ИЗ БЕРЛИНА

БЕРЛИН, 30 марта. (ТАСС). Германское информационное бюро сообщает, что после 5-дневного пребывания в Берлине японский министр иностранных дел Мацуока выехал сегодня после полудня в Рим.

—o—

ОТКРЫТИЕ ГЕРМАНСКОГО КОНСУЛЬСТВА НА СТАНЦИИ МАНЧЖУРИЯ

ТОКИО, 29 марта. (ТАСС). По сообщению газеты «Асахи», 22 марта на станции Манчжурия открылось германское консульство.

Война в Европе и Африке

ДНЕВНИК ВОЕННЫХ ДЕЙСТВИЙ

На англо-германском фронте отмечается активность действий германских вооруженных сил на море. Как сообщается в сводке германского командования, германские самолеты потопили в водах вокруг Англии и в Атлантическом океане несколько английских торговых пароходов.

В 500 километрах западнее мыса Рёт и Атлантическом океане германский бомбардировщик атаковал большой транспорт с войсками и нанес ему повреждения.

В ночь на 29 марта на англо-германском фронте ничего существенного не произошло.

★

На фронтах в Албании происходила артиллерийская перестрелка. Активно действовала авиация обоих воюющих сторон. Итальянские самолеты, говорится в сводке итальянского верховного командования, совершили налет на греческую военно-воздушную базу Пилоса (Наварина).

Греческая авиация бомбардировала неприятельские военные объекты. Министерство государственной безопасности Греции сообщает о бомбардировке итальянскими самолетами северо-западных сельских районов Пелопоннеса и мелких судов, стоявших в бухтах некоторых островов в Эгейском море.

★

Итальянские самолеты-торпедоносцы **в бассейне Средиземного моря,** согласно итальянской сводке, торпедировали один английский авианосец и два крейсера. Один крейсер, говорится в сводке, можно считать потопленным. Германская авиация подвергла бомбардировке аэродром Халфар на острове Мальта. Утром 28 марта английские самолеты совершили налет на аэродром Лечче (в Апулии).

★

В Восточной Африке происходят ожесточенные бои к востоку от Керена. Английские войска наступают по направлению на столицу Эритреи Асмару. Продолжается преследование итальянских частей, эвакуировавших Харар.

29 марта. (ТАСС).

—o—

Итальянские газеты о военных действиях в Африке

РИМ, 30 марта. (ТАСС). Газета «Джорнало д'Италиа» публикует передовую статью Гайды, посвященную военному положению на африканских фронтах. Касаясь падения Керена, автор пишет, что в Италии никто не строит себе иллюзии относительно трудностей, связанных с обороной итальянской империи. С первого же дня вступления Италии в войну Абиссиния оказалась изолированной. Она была похожа на громадную крепость, осажденную со всех сторон врагом. «Когда на трех фронтах Итальянской Африки,—продолжает Гайда,—началось одновременное наступление английских вооруженных сил, перед итальянцами встал лишь вопрос о том, каким образом максимально продлить сопротивление, чтобы, всячески маневрируя в ходе отступления, спасти людей и оружие и истощить врага. Наступая из Судана на Эритрею, английские вооруженные силы после первоначального продвижения по равнине, не представляющей затруднения для движения танков и моторизованных колонн, натолкнулись на первое решительное сопротивление у Керена».

Говоря об упорном сопротивлении итальянцев под Кереном, Гайда указывает на «очевидное несоответствие» между итальянскими и английскими силами. В то время, как итальянские части состояли из нескольких десятков тысяч, говорит Гайда, одна лишь часть английских вооруженных сил, которая начала наступление на Эритрею, насчитывала 120 тыс. человек, поддержанных многочисленными танками и получавших ежедневно подкрепления примерно по 1 тыс. человек в день.

Но этого еще недостаточно, продолжает автор. После того, как наступление Уэйвелла приостановилось на границах пустыни Сирт, часть английских сил, действовавших в Северной Африке, была переброшена в Судан для операции против Эритреи. Указывая на большие потери, которые английские войска понесли в сражении при Керене, Гайда утверждает, что английская победа объясняется «превосходством сил, постоянно получавших подкрепления и обновлявшихся». Этой победе, говорит Гайда, способствовало главным образом огромное превосходство английской авиации, с которой итальянская авиация не могла соперничать.

По мнению Гайды, хотя сражение при Керене еще не закончено, однако «итальянцы не намерены строить себе излишних иллюзий. Условия борьбы в Восточной Африке всем известны. Что касается военных действий на этом обширном и отдаленном участке, то они имеют лишь второстепенное значение на общем фоне войны, развертывающейся в Средиземном море, в Атлантическом океане и в Северном море».

Газета «Пополо д'Италиа» помещает статью Аппелиуса, также посвященную военным операциям в Африке. Анализируя ход военных действий в Киренаике, Аппелиус указывает, что английская победа в этой зоне объясняется превосходством английских бронетанковых частей, хотя итальянцы также имели в этом секторе большое количество танков. «К сожалению,—пишет автор,—наши танки оказались либо слишком малыми, чтобы соперничать с английскими танками, либо же обладающими слабой броневой защитой. У нас есть танки, хорошо защищенные от действия снарядов, но этих танков оказалось недостаточно для того, чтобы противостоять танкам «врага».

Как указывает далее автор, несмотря «на непредвиденную тактическую слабость», итальянский флот и авиация за последнее время переправили в Триполитанию одну германскую бронетанковую часть и одну итальянскую бронетанковую часть, причем обе эти части в состоянии противостоять английским танкам. Касаясь состава английских войск в Африке, Аппелиус указывает, что, помимо частей Британской империи, в Африке ведут военные операции также и войска генерала де Голля, французский иностранный легион и абиссинские повстанцы под командой английских офицеров.

—o—

ИТАЛО-ГЕРМАНСКОЕ СОВЕЩАНИЕ ПО КОЛОНИАЛЬНЫМ ВОПРОСАМ

Итальянская газета «Пополо д'Италиа» сообщает, что 23 марта в Неаполитанском университете открылось итало-германское совещание по колониальным вопросам. Совещание было созвано по инициативе фашистского института Итальянской Африки. В совещании принимали участие представитель министерства Итальянской Африки, губернатор абиссинской провинции Харар, германский генконсул и представители германской национал-социалистской партии. (ТАСС).

К событиям в Югославии

КОРОНАЦИЯ ПЕТРА II

БЕЛГРАД, 29 марта. (ТАСС). Вчера в белградском соборе состоялась церемония коронации Петра II. При этом присутствовали члены югославского правительства, представители гражданских и военных властей и члены дипломатического корпуса. Король прибыл к собору вместе с премьер-министром Симовичем и военным и морским министром Иличем и принял парад войск.

БЕЛГРАД, 29 марта. (ТАСС). Как сообщает югославское телеграфное агентство, вчера король Петр II принес присягу в королевском дворце в присутствии югославского патриарха Гавриила, членов югославского синода, премьер-министра Симовича и всех членов югославского правительства.

—o—

ПРИЕМ КОРОЛЕМ ПЕТРОМ II ИВАНА ШУБАШИЧА

БЕЛГРАД, 29 марта. (ТАСС). Как сообщает белградская газета «Правда», король Петр II принял вчера бана (губернатора) Хорватской бановины (губернии) доктора Ивана Шубашича.

—o—

ЗАСЕДАНИЕ ЮГОСЛАВСКОГО ПРАВИТЕЛЬСТВА

БЕЛГРАД, 29 марта. (ТАСС). Сегодня с 9 час. 30 мин. утра до 13 часов под председательством Душана Симовича происходило заседание совета министров. Совет принял проект нового государственного бюджета, входящего в силу с 1 апреля. Бюджет составлен на 9 месяцев—до 31 декабря сего года.

ЗАЯВЛЕНИЕ ДИРЕКТОРА ФРАНЦУЗСКОГО БАНКА

ВИШИ, 30 марта. (ТАСС). На последнем заседании акционеров французского банка директор банка де Буасанже сообщил, что, начиная с октября 1939 года, весь наличный золотой запас банка на общую сумму в 84 млрд. франков был отправлен за границу. На вопрос, можно ли считать это золото принадлежащим французскому банку и можно ли считать его находящимся в безопасности, директор не мог ответить. Ему был задан также следующий вопрос: по закону валютное покрытие банка не может быть ниже 35 проц., между тем сейчас валютное покрытие равно только 29 проц. Был ли издан закон, разрешающий это снижение? Управляющий ответил, что он действовал на основании одного из декретов правительства Даладье, допускавшего снижение золотого покрытия.

—o—

УСТУПКИ ИНДО-КИТАЯ ЯПОНИИ

НЬЮ-ЙОРК, 29 марта. (ТАСС). Как передает агентство Юнайтед Пресс, во время переговоров между Таи и Французским Индо-Китаем последний разрешил Японии содержать войска в Кохинхине, численностью в 12 тыс. человек и свободное плавание по реке Меконг. Японии предоставлены таможенные привилегии, права на рыбную ловлю в индо-китайских водах и на свободное каботажное судоходство. Индо-Китай должен установить более тесную связь между своей валютой и японской иеной, и поставлять Японии всю добычу каучука в обмен на японские товары.

Драмколлектив Энской части готовится к предстоящей олимпиаде художественной красноармейской самодеятельности частей Дальневосточного Фронта. На снимке: сцена из скетча «Часы с боем». В роли Абрама Зельмана—красноармеец **Ватт**, в роли санврача—жена командира **Остроумова.**

Фото младшего сержанта Вл. Бирюкова (КрайТАСС).

150 лет метрической системы

Сто пятьдесят лет назад Национальное собрание Французской республики утвердило основные принципы метрической системы измерений. Через несколько лет под руководством знаменитого ученого Лапласа были изготовлены из платины первоначальные образцы метра и килограмма.

В середине XIX столетия метрическая система получила уже широкое распространение в странах Европы. После ряда съездов, посвященных метрической системе, руководство работой по введению новых мер было сосредоточено в «Международном бюро мер и весов». 17 государств заключили между собой соглашение «для обеспечения международного единства и совершенствования метрической системы». К 1889 году было закончено изготовление 34 метров и 43 килограммов из сплава платины и иридия. Они были распределены по жребию между странами, подписавшими соглашение.

В СССР находится прототип метра № 28 и прототип килограмма № 12. Они хранятся во Всесоюзном научно-исследовательском институте метрологии.

Известные русские ученые—Менделеев и другие—еще в 1867 г. выступали за введение метрической системы в России. Но их предложению воспротивились реакционные круги, и лишь в 1899 г. было разрешено пользоваться метрической системой. Широкого применения, однако, эта система тогда не получила. Только после Великой Октябрьской Социалистической революции декретом от 14 сентября 1918 г. в нашей стране была введена метрическая система как единственная и обязательная.

(ТАСС).

—o—

КРАЕВОЕ СОВЕЩАНИЕ ПО РОДОВСПОМОЖЕНИЮ

28 и 29 марта в Хабаровске проходило краевое совещание по родовспомоществованию. В его работе приняли участие заведующие родильными домами и отделениями больниц городов и сельских районов, представители лечебных учреждений Дальневосточной дороги и научные работники медицинского института. На совещании участвовала делегация Приморского края.

Первый день был посвящен обсуждению докладов заведующей родильным отделением Комсомольской городской больницы тов. Трусовой, заведующей Николаевским врачебным участком, Смидовичского района, тов. Юрченко и инспектора краевого здравотдела тов. Моторниной о качестве и постановке работы родовспомогательных учреждений.

В нашем крае достигнуты большие успехи в работе женско-детских консультаций, родильных домов и детских яслей, значительно выросло их количество. Только за последние пять лет в городах и поселках число родильных домов увеличилось с 3 до 14, а колхозных—с 23 до 41. Открыто 92 постоянных детских яслей.

Однако, как показали доклады и прения, в работе консультаций, родильных домов и яслей очень много крупных недостатков. Не везде выполняется приказ Наркомздрава СССР о пребывании в стационаре роженицы с нормально-протекающими родами не менее 8 суток. Родильные койки полностью не используются.

Второй день был посвящен научно-практическим докладам.

Участники совещания утвердили договор на социалистическое соревнование с Приморским краем на лучшую организацию работы родовспомогательных учреждений.

ШАХМАТНЫЙ МАТЧ-ТУРНИР

ЛЕНИНГРАД, 29 марта. (ТАСС). В пятом туре партия Керес—Болеславский закончилась вничью. Ботвинник выиграл у Смыслова. Партия Бондаревский—Лилиенталь отложена в значительно лучшем положении для Лилиенталя.

ЛЕНИНГРАД, 30 марта. (ТАСС). Сегодня во Дворце пионеров игралась пропущенная партия первого тура Ботвинник—Болеславский. В отложенном положении Болеславский сохраняет некоторые шансы на ничью.

Керес, не возобновляя игры, сдался Лилиенталю. Партия Бондаревский—Лилиенталь, как известно, была отложена в значительно худшем для белых положении. После того, как Бондаревский остался без качества при равном количестве пешек, он пытался оказать длительное сопротивление, но это было безнадежно, и на 83 ходу он сдался.

—o—

ИЗВЕЩЕНИЯ

1 апреля в 20 час. в горисполкоме состоится платная лекция для комсомольцев и молодежи города на тему: «О международном положении». Лектор т. Кошелев.

Билеты продаются в райкомах ВЛКСМ и в горисполкоме перед началом лекции.

★

Отдел пропаганды и агитации горкома ВКП(б) 2 апреля в 20 час. в Доме партпроса организует лекцию для закончивших изучение «Краткого курса истории ВКП(б)» на тему: «Кризис естествознания и эмпирокритицизм». Лектор т. Фишер.

Ответственный редактор
Т. Г. КАЛИННИКОВ.

В БЛИЖАЙШИЕ ДНИ...
Смотрите в кинотеатрах края

Авторы сценария:
Герой Советского Союза **Г. БАЙДУКОВ, Д. ТАРАСОВ и Б. ЧИРСКОВ.**
Режиссер— **М. КАЛАТОЗОВ.**
Оператор— **А. ГИНЦБУРГ.**
Художник — **А. БЛЭК.**
Композитор-орденоносец **В. ПУШКОВ.**

В ГЛАВНЫХ РОЛЯХ:
Артист-орденоносец — **М. ГЕЛОВАНИ.**
Засл. арт. РСФСР орденоносец — **С. МЕЖИНСКИЙ.**
Засл. арт. РСФСР — **В. БЕЛОКУРОВ.**
Засл. арт. РСФСР орденоносец — **В. ВАНИН.**
Артистка — **К. ТАРАСОВА.**
Артист — **П. БЕРЕЗОВ.**
Засл. арт. РСФСР — **С. ЯРОВ.**
Засл. арт. РСФСР — **Б. ЖУКОВСКИЙ.**
Засл. арт. РСФСР — **Ф. БОГДАНОВ.**

ВЫПУСК «ГЛАВКИНОПРОКАТ»
ХАБАРОВСКАЯ КРАЕВАЯ КОНТОРА

КРАЕВОЙ ТЕАТР МУЗКОМЕДИИ
1 апреля «ВЗАИМНАЯ ЛЮБОВЬ».
2 апреля «ЖРИЦА ОГНЯ».
Начало спектаклей в 8 ч. 30 м. вечера.
Готовятся к постановке «ОСЕННИЕ МАНЕВРЫ». (Гусарская любовь) Музыка Кальмана.

ДОМ КРАСНОЙ АРМИИ
1 апреля Ги-де-Мопассан **«МИЛЫЙ ДРУГ».**
2 апреля С. Найденов **«ДЕТИ ВАНЮШИНА».**
Начало спектаклей в 8 ч. 30 м. вечера.

КИНОТЕАТР «ГИГАНТ»
Большой зал «ГОЛОС ТАРАСА» и «БУКОВИНА — ЗЕМЛЯ УКРАИНСКАЯ».
Малый зал «ПЕРВЫЙ ВЗВОД».
С 7 апреля «ВАЛЕРИЙ ЧКАЛОВ».
Производится предварительная продажа билетов с 12 до 20 час.

КИНОТЕАТР «СОВКИНО».
«ВРАТАРЬ».

5-6-7 апреля 9 час. ★ КЛУБ УНКВД ★★★ **ВЕЧЕРА СТАРИННОГО ЦЫГАНСКОГО РОМАНСА** **5-6-7 апреля** 9 час. ★
АЛЕКСАНДРЫ ЛУКЬЯНЧЕНКО
Подробности в афишах.
Билеты продаются в кассах клуба УНКВД.

ТРЕБУЮТСЯ: главные бухгалтеры, зам. главного бухгалтера для работы в аппарате и на выезд. Там же требуются разнорабочие. Жилплощадью обеспечиваем. Обращаться: ул. Тургенева, 58, отдел кадров, с 10 до 14 часов. 542-3.

ТРЕБУЮТСЯ: товаровед по промтоварам, заместитель главного бухгалтера базы, пом. бухгалтера, кладовщик для вагоно-развозки, отборщики-упаковщики. Справляться: Батуевская ветка, торговозакупочная база треста «Трансторгпит», Д. В. ж. д.

Амуррыбпромкадры
ПРОИЗВОДЯТ ОРГАНИЗОВАННЫЙ НАБОР РАБОЧИХ
для предприятий рыбной промышленности на Сахалине, Камчатке, Охото-Аянске и Николаевске по специальностям: **бондари, плотники и разнорабочие.** Справляться: г. Хабаровск, верхний базар, киоск вербовочного бюро—с 9 час. до 17 часов. 550-7.

ТРЕБУЮТСЯ центральной товарной базе Приморзолотопродснаб на постоянную работу в Хабаровске грузчики. Одиноких обеспечиваем квартирой. Обращаться: ул. Тургенева, 72, ком. 21, тел. 28-86. 537-4.

ТРЕБУЮТСЯ крайсельхозснабу (ул. Торговая, 6) **старший бухгалтер и секретарь-машинистка.** 564.

ПРОИЗВОДИТСЯ НАБОР НА КУРСЫ СУДОВЫХ КОЧЕГАРОВ
Начало занятий 1 апреля. Выплачивается стипендия 270 рублей в месяц. Одинокие обеспечиваются общежитием. Обращаться: ул. К. Маркса, 6, 2-й этаж, ком. 45, отдел кадров. 517

ТРЕБУЮТСЯ Хабаровскому универмагу большое количество квалифицированных продавцов всех специальностей, кассиры, рабочие, уборщицы и курьер. Обращаться: центральный магазин универмага, 4-й этаж, отдел кадров. 549-3.

ТРЕБУЮТСЯ строительству рыбокомбината в Комсомольске (Дземги, старая площадка) **бухгалтеры, плановики, снабженцы, десятники, нормировщики.** Квартирами обеспечиваем. Обращаться: Комсомольск, п/я 52, Рыбокомбинат. 546-2.

ЗАКЛЮЧИТЕЛЬНЫЙ БАЛАНС

ХАБАРОВСКОГО ГОРОДСКОГО ЖИЛИЩНОГО УПРАВЛЕНИЯ ПО ЭКСПЛОАТАЦИИ ДОМОВОГО ХОЗЯЙСТВА 31 ДОМОУПРАВЛЕНИЯ НА 1-Е ЯНВАРЯ 1941 ГОДА (В тыс. рублей)

Наименование статей баланса	Сумма	Наименование статей баланса	Сумма
АКТИВ		**ПАССИВ**	
Основные средства	29.652,1	Уставной фонд	29.652,3
Средства в капзатратах	447,3	Амортизационный фонд	102,4
Отвлеченные средства	5,7	Прочие фонды	9,4
Производственные запасы	142,5	Финансирование капзатрат	425,0
Денежные средства	175,2	Средства в расчетах	323,2
Средства в расчетах	329,4	Прибыль отчетного года	238,9
БАЛАНС	30.752,2	БАЛАНС	30.752,2
Амортизационная часть основных средств	100,1	Износ основных средств	100,1
УБЫТКИ		**ПРИБЫЛИ**	
Эксплоатационные расходы домового хозяйства	2.454,8	Эксплоатационные доходы домового хозяйства	2 709,4
От эксплоатации вспомог. произв.	13,7	От эксплоатации вспомог. произв.	13,1
Прочие убытки	65,0	Прочие прибыли	49,9
ИТОГО	2.533,5	ИТОГО	2.772,4
Чистая прибыль	238,9	Чистые убытки	—
БАЛАНС:	2.772,4	БАЛАНС:	2.772,4

Утверждено балансовой комиссией горжилуправления, протоколы с № 1 по 31.
Начальник Хабаровского горжилуправления — **ПОЛЯКОВ.**
Главный бухгалтер—**ПОНОМАРЕВ.**
538.

ЗАКЛЮЧИТЕЛЬНЫЙ БАЛАНС

ХАБАРОВСКОЙ КРАЕВОЙ КОНТОРЫ ГЛАВМЯСОМОЛСБЫТА НА 1-е ЯНВАРЯ 1941 ГОДА (В тыс. рублей)

Наименование статей	Сумма	Наименование статей	Сумма
Основные средства	135,4	Уставной фонд (недостаток)	59,8
Особый счет на капремонт	23,0	Амортизационный фонд	14,3
Материалы прочие	18,3	Фонд директора	160,5
Товары	10.465,4	Прочие спецфонды	52,0
Товары отгруженные	2.037,9	Резервы предстоящ. платежей	1,0
Денежные средства	510,2	Наложение на товары	1.444,6
Средства в расчетах	47,6	Краткосрочное кредитование	9.531,6
Расчет с главком по выделенным средствам	516,1	Расчеты	1.551,4
Отвлеченные средства	1.046,5	Прибыль отчетного года	2.104,8
БАЛАНС:	14.800,4	БАЛАНС:	14.800,4
Амортизационная часть основных средств	31,1	Износ основных средств	31,1
СЧЕТ ПРИБЫЛЕЙ И УБЫТКОВ			
От списания дебиторской задолженности	246,8	От реализации	1.618,8
Прочие убытки	10,2	От списания кредиторской задолженности	457,9
Чистая прибыль	2.104,8	От переоценки товаров	285,1
БАЛАНС:	2.361,8	БАЛАНС:	2.361,8

Баланс утвержден Главмясомолсбытом, протокол от 22 февраля 1941 г.
Управляющий Мясомолсбыта — БАЛАКИН.
Главный бухгалтер — КОПЫТОВ.

Адрес редакции: Хабаровск, ул. им. Калинина, 66. Телефоны редакции: ответственный секретарь—16-10 и АТС—24-97, заместитель редактора—31-27, секретариат—10-87 и 9-85. Отделы: пропаганды марксизма-ленинизма—30-71, партийной жизни—30-70, экономический—30-66, 11-20, писем трудящихся и рабселькоров—3-70, технический секретарь (дежурство круглосуточное)—24-39. Отдел объявлений и жалобы на неаккуратную доставку газет—31-16.

БЛ1650 Типография «Тихоокеанская звезда». Адрес типографии: ул. им. Калинина, 66. Телефоны: 28-17 и 31-15.