ПРОЛЕТАРИИ ВСЕХ СТРАН, СОЕДИНЯЙТЕСЬ!

ТИХООКЕАНСКАЯ ЗВЕЗДА

№ 111 (4786)
ВТОРНИК
13
МАЯ
1941 г.

ОРГАН ХАБАРОВСКОГО КРАЙКОМА ВКП(б) И КРАЕВОГО СОВЕТА ДЕПУТАТОВ ТРУДЯЩИХСЯ Цена 15 коп.

СЕГОДНЯ В НОМЕРЕ:

ПЕРВАЯ СТРАНИЦА

Высокоширотная экспедиция вернулась в Москву. Встреча участников перелета в центральном аэропорту.
Совещание актива Главного управления трудовых резервов.

ВТОРАЯ СТРАНИЦА

В Наркоминделе.
Государственный заем Третьей Пятилетки (выпуск первого года). Официальная таблица десятого тиража выигрышей.

ТРЕТЬЯ СТРАНИЦА

Успех сева решает бесперебойная работа тракторов, полное использование живой тягловой силы.
«Я обвиняю»—**Андре Симон.**

ЧЕТВЕРТАЯ СТРАНИЦА

Война в Европе, Африке и Азии. Дневник военных действий.
Пленум Верховного суда СССР.
Маленький фельетон. Свинья-упрямица.

За сжатые сроки и высокое качество сева

Сегодня в «Тихоокеанской звезде» печатается первая сводка о ходе весеннего сева по Хабаровскому краю. На 10 мая в колхозах края засеяно 81.887 гектаров—14,6 процента плана и в совхозах 14.530 гектаров — 17,3 процента плана. Эти цифры показывают значительное отставание весенних полевых работ по сравнению с прошлым годом. Колхозы засеяли в два с лишним раза меньше, чем на то же число 1940 года.

Было бы неправильно объяснять медленный ход сева только поздним наступлением весны. Уже в начале апреля для всех было очевидно, что полевые работы нынче начнутся позднее. И это должно было заставить партийные, советские и земельные органы, МТС, колхозы и совхозы проявить особую заботу о подготовке к севу, обеспечить проведение его в самые сжатые сроки. В условиях нынешней весны, капризной, неустойчивой погоды от руководителей районов, директоров МТС, совхозов, председателей колхозов, требовалась исключительная организованность, маневренность. Необходимо было, не ожидая созревания всех массивов, вести сев выборочно, не теряя ни одного дня, ни одного часа. С первых же дней выхода в поле нужно было с максимальной производительностью использовать каждый трактор, каждую лошадь, умело расставить людей.

А что получилось во многих колхозах края? О чем говорят первые дни сева?

В большинстве колхозов ведущих сельскохозяйственных районов края—Серышевском, Куйбышевском, Михайловском — директора МТС и председатели колхозов, ожидая пока подсохнет почва на всех массивах, пренебрегли выборочным севом. Директор Ромненской МТС, Куйбышевского района, тов. Якименко, будучи в колхозе «III интернационал» дал категорическое указание трактористам: «На поля не выезжать до тех пор, пока не подсохнут массивы». Точно также сдерживал начало полевых работ и директор Кругловской МТС тов. Шаптала. Пользуясь поддержкой руководителя МТС, председатели колхозов «Наш ответ» тов. Стребков и «Большевик» тов. Чемоданов до 10 мая не приступали к полевым работам, хотя на многих участках уже можно было успешно вести сев.

Свою неправильную, вредную линию, направленную на оттягивание начала сева, директора МТС Шаптала, Якименко и подобные им пытаются объяснить тем, что раннее начало полевых работ приведет к перерасходу горючего. Нельзя признать сколько нибудь серьезным такое объяснение. Этим директорам должно быть хорошо известно решение Совнаркома СССР и Центрального Комитета ВКП(б) от 13 января 1939 года, в котором предусмотрены повышенные нормы расходования горючего на боронование зяби в первые два дня с начала полевых работ, на проведение весеннего сева и культивации в первые шесть дней, на пахоту с предплужниками на весь период полевых работ.

Стало быть, дело тут не в горючем. Позднее начало сева в колхозах Ромненской и Кругловской МТС объясняется в первую очередь безответственным отношением руководителей этих МТС к порученному им делу, их нежеланием проявить необходимую маневренность и гибкость в руководстве севом в условиях неблагоприятной весны.

Известно, что успех весеннего сева решает прежде всего полное использование механической и живой тягловой силы. Тракторный парк должен сейчас работать бесперебойно, высокопроизводительно, в две смены. Между тем, первые дни сева показали, что многие директора МТС и председатели колхозов не проявляют необходимой заботы об организации работы тракторного парка, не осуществляют постоянного контроля за работой трактористов. Поэтому чрезвычайно велики простои тракторов в поле. Так, например, в колхозе «Труд» (село Назаровка), Куйбышевского района, из 9 тракторов работают только 5. В сельхозартели «Новый мир», Свободненского района, тракторы работают только в одну смену из-за того, что на них не оборудовано освещение. Такое же положение и в колхозах «Новый труд» и имени Горького. В машинно-тракторных станциях Тамбовского района и Еврейской автономной области много тракторов выбывают из строя из-за расплавки подшипников. Происходит это потому, что смазочное при заливке в трактор не фильтруется, за машинами не организован необходимый технический уход.

Почему же, спрашивается, директора МТС равнодушно относятся к таким вопиющим беспорядкам, почему они либерально относятся к трактористам-разгильдяям, допускающим простои и поломки машин?

Попрежнему на севе игнорируется живая тягловая сила. В колхозе имени Сталина, Серышевского района, по плану намечено забороновать конной тягой 1.390 гектаров паров и зяби, поднять весновспашки и перепахать паров 154 гектара и посеять 300 гектаров зерновых. План не плохой. И его надо было с первых дней сева по-настоящему выполнять. Но председатель колхоза Зарубин, болтая о плохой погоде, о невозможности работать тракторами на небольших массивах, ничего не сделал для того, чтобы использовать лошадей на полевых работах. До самых последних дней в сельхозартели из 84 лошадей не было ни одной занято на пахоте, бороновании, севе.

Таких колхозов в Серышевском, Куйбышевском, Свободненском и других районах много.

Нельзя дальше оставлять безнаказанными тех председателей колхозов, которые под всякими предлогами не используют лошадей на весенних полевых работах. Всякую попытку игнорировать конное тягло надо рассматривать, как нежелание бороться за проведение сева в сжатые сроки, за высокий урожай.

Провести сев в сжатые сроки и на высоком агротехническом уровне немыслимо без строжайшей трудовой дисциплины в колхозах. В эти горячие дни, когда закладывается прочный фундамент урожая, все трудоспособные колхозники и колхозницы должны работать от зари до позднего вечера. И нельзя ни в коем случае мириться с таким положением, как, скажем, в колхозе «Труд», Куйбышевского района. Там часть колхозников выходит в поле в 8—9 часов утра. А в сельхозартелях «Красная звезда» и «Знамя труда», Свободненского района, пошли еще дальше. Здесь в горячие дни полевых работ многие колхозники занялись своими личными огородами. Руководители же района не пресекают этой антиколхозной практики.

Всемерное повышение темпов сева ни в коей мере не означает, что сейчас можно ослабить внимание к качеству полевых работ. Чтобы получить высокий урожай, необходимо сеять не только быстро, но и высококачественно, при соблюдении всего комплекса агротехнических мероприятий. Но уже сейчас поступают тревожные сигналы о том, что отдельные колхозы безразлично относятся к качеству сева, грубо нарушают агротехнические правила. В колхозе «Белорусс», Куйбышевского района, провели сев разбросанным способом, засеяв тракторной сеялкой без дисок 40 гектаров. При попустительстве председателя колхоза Пузанова в сельхозартели «Нива», Свободненского района, несколько гектаров пшеницы посеяли по совершенно неприготовленной почве. Были случаи нарушения агротехники в первые дни сева и в колхозах Серышевского района. В некоторых сельскохозяйственных артелях занижаются нормы высева и игнорируется культивация земель, не выполняется план перекрестного сева.

Бракодельство, нарушение агротехники в весенних полевых работах являются преступлением против интересов государства, против интересов колхозов и колхозников. Поэтому виновники срыва сроков сева и агротехники весеннего сева должны привлекаться к строжайшей государственной ответственности.

Колхозы и совхозы нашего края располагают всеми возможностями, чтобы посеять быстро и хорошо. Решение партии и правительства о дополнительной оплате труда передовых колхозников создало огромный стимул роста производительности труда в колхозах. Оно повысило у колхозников материальную заинтересованность в повышении урожайности, в дальнейшем укреплении общественного хозяйства. Главное теперь зависит от руководителей колхозов, МТС, районов, от их умения организовать и возглавить колхозников в борьбе за большевистское проведение сева, за высокий сталинский урожай.

Наш край соревнуется с Приморьем за высокие показатели, за высокий урожай. Колхозы Приморья организованнее и успешнее ведут весенние полевые работы. Гродековский район уже 7 мая полностью выполнил план сева зерновых. Если мы в самые ближайшие дни не наверстаем упущенное, приморцы могут занять первенство в соревновании на весеннем севе.

Колхозники и колхозницы, трактористы и бригадиры, агрономы и руководители колхозов, выше темпы и качество сева! Боритесь за строгое выполнение ежедневного графика полевых работ, за высокое качество сева! Догоним приморцев, завоюем первенство в соревновании на весеннем севе!

ОБ ОКОНЧАНИИ ДЕМАРКАЦИИ СОВЕТСКО-ФИНЛЯНДСКОЙ ГРАНИЦЫ

Центральная смешанная Союза ССР и Финляндии пограничная комиссия закончила свою работу по демаркации Советско - финляндской границы, установленной мирным договором, заключенным между Союзом ССР и Финляндией 12 марта 1940 года.

Протокол - описание прохождения линии Государственной границы и карты этой линии утверждены Правительством Союза ССР и Правительством Финляндской республики.

(ТАСС).

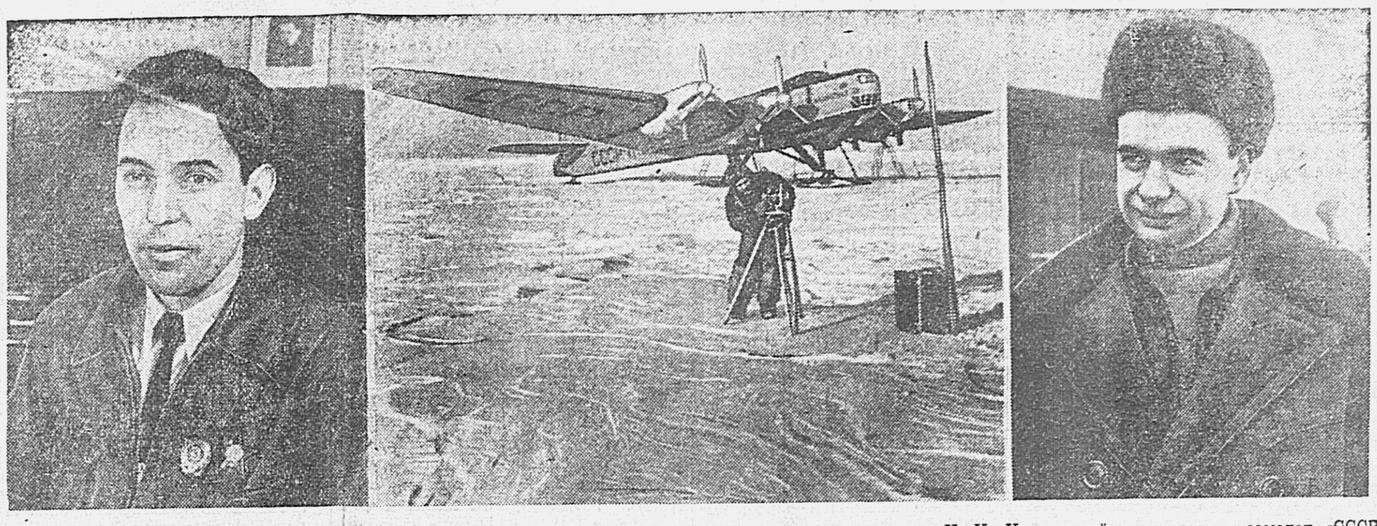

Высокоширотная экспедиция самолета «СССР Н-169». На снимках: слева—полярный летчик-орденоносец И. И. Черевичный, в центре — самолет «СССР Н-169» на льдине № 1, справа— С. Я. Либин—директор Арктического Научно-исследовательского института, начальник научной группы экспедиции.
Фото командира самолета И. Черевичного и А. Межуева. (Фото ТАСС).

О заготовительных ценах на зерно-бобовые культуры

Приказом Наркомзага СССР от 26 апреля с. г. с 1941 года установлены следующие государственные заготовительные цены на зерно-бобовые культуры (горох, чечевицу, фасоль, нут, чину, конские бобы и маш):

На чечевицу рядовую, тарелочную—20 рублей, на чечевицу мелкосеменную—12 рублей за центнер;

На горох белый, зеленый и желтый—16 рублей 10 коп., на горох серый—10 рублей 50 коп., на нут и маш—16 рублей 50 коп., на чину—12 рублей за центнер;

На фасоль полевую, рядовую и бобы полевые продовольственные, однотипные по цвету—20 рублей за центнер, а на смесь фасоли по цвету—15 рублей за центнер;

На бобы конские—13 рублей за центнер.

Колхозам разрешается сдавать зернобобовые культуры в порядке обязательных поставок и натуроплаты за работы МТС взамен зерновых культур по эквиваленту:

40 фунтов тарелочной чечевицы, гороха белого, зеленого, желтого, нута, маша и фасоли—за 60 фунтов пшеницы, 70 фунтов ржи или 80 фунтов прочих зерновых культур;

40 фунтов чечевицы мелкосеменной, гороха серого, чины и конских бобов—за 40 фунтов пшеницы, 45 фунтов ржи или 47 фунтов прочих зерновых культур.

—o—

НАГРАЖДЕНИЕ УЧАСТНИКОВ СТРОИТЕЛЬСТВА ТЩИКСКОГО ВОДОХРАНИЛИЩА И ОБВАЛОВАНИЯ РЕКИ КУБАНИ

За выдающиеся успехи в деле строительства крупнейшего в Союзе ССР Тщикского водохранилища и обвалования реки Кубани Президиум Верховного Совета СССР наградил орденами и медалями 236 человек.

Орденом Трудового Красного Знамени награждено 9 человек: колхозник колхоза «Заветы Ленина», Упорненского района, К. А. Алифиров; колхозник колхоза «Красный боец», Приморско-Ахтарского района, И. И. Букреев; колхозник колхоза «Первое мая», Белоглинского района, В. М. Варавин, заместитель председателя исполкома Краснодарского краевого Совета депутатов трудящихся начальник строительства Ф. А. Васильев; главный инженер строительства И. А. Жирнов; колхозник колхоза им. Чернявского, Гражданского района, Д. И. Калугин; колхозник колхоза «Красный боец», Приморско-Ахтарского района, Н. В. Карнаух; колхозник колхоза им. Сталина, Лабинского района, П. Ф. Котков и колхозница колхоза «Заря труда», Теучежского района, Р. С. Дисс.

Орденом «Знак Почета» награждены 36 человек.

Медалью «За трудовое отличие» награждены 191 человек. (ТАСС).

—o—

СТРОИТЕЛЬСТВО НОВЫХ ЗДАНИЙ ШКОЛ ФЗО, РЕМЕСЛЕННЫХ И ЖЕЛЕЗНОДОРОЖНЫХ УЧИЛИЩ

В текущем году в областях, краях и республиках будет начато сооружение около 80 типовых учебных и производственных помещений ремесленных училищ и общежитий школ ФЗО общей стоимостью свыше 70 миллионов рублей.

По проекту новое здание ремесленного училища расчитано на обучение 400 учащихся. В нем предусмотрено несколько учебных аудиторий и кабинетов, физкультурный зал, душ, столовая, служебные комнаты для мастеров и преподавателей. В производственном корпусе разместятся станочный и слесарно-механический цехи, кузница, сварочная, литейная, а в некоторых училищах—мастерские по деревообработке. При 16 училищах намечено строительство интернатов на 400 мест каждый.

Намечены также крупные работы по строительству нетиповых зданий. На это строительство будет затрачено 185 миллионов рублей. (ТАСС).

★ ★

Высокоширотная экспедиция вернулась в Москву

ВСТРЕЧА УЧАСТНИКОВ ПЕРЕЛЕТА В ЦЕНТРАЛЬНОМ АЭРОПОРТУ

В заключительный этап своего большого арктического перелета высокоширотная экспедиция на самолете «СССР Н-169» отправилась рано утром 11 мая. В 5 часов 37 минут полярный летчик тов. Черевичный поднялся с заснеженного аэродрома под Архангельском и взял курс на юг, в Москву!

Завершается славная экспедиция в высокие широты, принесшая ценный вклад в науку о Центральной Арктике. Самолет заканчивает свой огромный путь в 24 тысячи километров—расстояние, равное по протяжению обычному маршруту кругосветных перелетов.

Через 2 месяца и 6 дней после старта из Москвы экспедиция возвращается в столицу. Родные и друзья участников рейсов в высокие широты, прославленные полярники, летчики, арктические мореплаватели, многочисленные представители советской печати встречают воздушную экспедицию в Московском аэропорту. Среди встречающих—начальник Главного управления Северного морского пути Герой Советского Союза т. Папанин, его заместители Герои Советского Союза тт. Ширшов и Шевелев, т. Рябчиков, Герои Советского Союза тт. Федоров, Мазурук, Водопьянов, Белоусов, Буйницкий и др.

Без пяти минут двенадцать.

С севера приближается четырехмоторный самолет. На небольшой высоте Черевичный делает круг над аэродромом. Эту машину легко отличить от других по ее яркооранжевой окраске.

Встречающие различают опознавательные знаки самолета: «СССР Н-169».

Экспедиция отлично справилась с заданием, выполнила большую и полезную научную работу, — говорит корреспонденту ТАСС тов. Папанин. — Опыт воздушных рейсов в высокие широты и методы работы научной группы тов. Либина будут учтены при дальнейшем изучении Центральной Арктики.

— Черевичный и сейчас, как всегда, точен, — замечает тов. Ширшов, когда ровно в полдень самолет касается колесами земли.

Сотни людей окружают машину, подрулившую к дорожке аэропорта. Все 10 участников высокоширотной экспедиции спускаются с борта воздушного корабля на землю. Полярников горячо приветствуют и поздравляют с успешным выполнением задания, передают им десятки букетов цветов.

Командир самолета тов. Черевичный, держа дочку на руках, подходит к микрофону.

— Вот мы и вернулись в нашу любимую столицу Советского Союза—Москву, — взволнованно говорит пилот. — Позади остались многие тысячи километров, пройденных над льдами полярных морей. Где бы ни находилась наша экспедиция, мы всегда чувствовали заботу могучей нашей родины, внимание родного народа. Работу, которую мы выполнили, способен и готов сделать любой советский человек, любой патриот. Всегда и везде перед нами стоял вдохновляющий и любимый образ товарища Сталина.

— Мы всегда готовы выполнить любое задание, куда бы нас ни послала родина, — заканчивает свою короткую речь тов. Черевичный.

Высокоширотная воздушная экспедиция завершена.

—o—

НАУЧНОЕ ЗНАЧЕНИЕ ВЫСОКОШИРОТНОЙ ЭКСПЕДИЦИИ

Беседа с профессором Б. П. ВЕЙНБЕРГОМ

Работа высокоширотной экспедиции на самолете «СССР—Н-169» (если даже судить о ней по отрывочным радиограммам) значительно расширяет наши представления о Центральном Полярном бассейне.

Научные наблюдения, проведенные на трех дрейфующих льдинах к северу от острова Врангеля, обогащают науку данными об общем дрейфе ледяного покрова. Знание общего направления и скорости дрейфа ледяного покрова совершенно необходимо для понимания геофизических процессов, происходящих в Центральном Полярном бассейне и для методики ледовых прогнозов.

До недавнего времени господствовало мнение, будто весь ледовый парк вращается, как одно целое, по часовой стрелке вокруг так называемого полюса недоступности. При такой гипотезе (и вытекающей из нее неподвижности этого покрова) в районах вблизи центра вращения ледовый покров должен был бы достигать весьма большой толщины. Но это противоречило наблюдениям, произведенным на Северном полюсе папанинцами, установленному движением их льдины от полюса на юг, а не на запад (как вытекало это из гипотезы вращения). Три ледовых лагеря высокоширотной экспедиции Черевичного дрейфовали и на север, и на юг, и на северо-восток, и на юго-восток, но ни разу их не относило к западу. Таким образом эти данные еще раз опровергают гипотезу вращения. Произведенные научными работниками экспедиции измерения толщины льда и химические анализы его состава на различных горизонтах могут еще более решительно склонить чашу весов в пользу гипотезы о поступательном, а не вращательном движении ледового покрова Центрального Арктического бассейна. Вместе с тем они могут дать указание на возраст льда в различных точках этого бассейна и на средние скорости дрейфа.

Исключительный интерес представляют результаты глубоководных гидрологических разрезов, метеорологических наблюдений и гравитационных определений. Полученные экспедицией материалы о силе тяжести, измерения глубины океана и взятые с океанского дна пробы грунта значительно уточнят наши сведения о рельефах и вероятном составе верхних слоев земного шара в Центральной Арктике. Собранные экспедицией материалы по глубоководной фауне чрезвычайно интересно будет сопоставить с сотней новых видов бентоса (донных животных), открытых при дрейфе ледокольного парохода «Георгий Седов», ибо наблюдения седовцев дают основание выделить Северный Ледовитый океан в особую зоографическую область и высказать предположение о весьма древнем происхождении этого океана.

Большое практическое и теоретическое значение имеют собранные тт. Либиным, Острекиным и Черниговским данные о температуре, солености и напластовании воды различного происхождения на различной глубине. Эти данные дают возможность судить, насколько далеко проникают в центральные районы теплые течения из Атлантического океана, несколько замедляющие процессы увеличения толщины ледяного покрова.

Магнитные наблюдения астронома-магнитолога М. Е. Острекина позволят уточнить магнитные карты Арктики. До высокоширотной воздушной экспедиции о величине магнитных элементов в районе к северу от острова Врангеля можно было только догадываться, основываясь на отмеченной мною симметрии в распределении этих элементов в Арктике. Определения М. Е. Острекина дадут ответ, в какой мере можно считать правильным предположение о симметрии магнитного поля в областях Арктики, исследованных экспедицией.

Новая экспедиция полярников открыла замечательную страницу в самой методике изучения Арктики, доказав полную применимость «летающей геофизической обсерватории». Этот метод позволит в ближайшие годы полностью уничтожить последние «белые пятна» на геофизических картах Арктики.

Ленинград, 10 мая. (ТАСС).

Совещание актива Главного управления трудовых резервов

10 мая в Москве открылось совещание актива Главного управления трудовых резервов при Совнаркоме СССР. В его работе принимает участие около 800 человек —начальники республиканских, краевых и областных управлений трудовых резервов, директора школ и их заместители по политчасти, мастера, представители наркоматов и ЦК профсоюзов, работники училищ и школ ФЗО Москвы и Московской области.

В повестке дня совещания один вопрос —о ходе производственного обучения в школах ФЗО, ремесленных и железнодорожных училищах и задачах по подготовке трудовых резервов в 1941 году. С докладом выступил начальник Главного управления трудовых резервов тов. П. Г. Москатов.

—В республиках, краях и областях,— говорит тов. Москатов, — организовано 1.335 школ фабрично-заводского обучения и 744 ремесленных и железнодорожных училища. В них обучается более 700 тысяч человек. Для успешной подготовки трудовых резервов партия и правительство создали все необходимые условия.

Итоги первых пяти месяцев учебы свидетельствуют о том, что большинство школ ФЗО добилось неплохих результатов. Учащиеся успешно овладевают профессиями, достигли высокой производительности труда. Воспитанники школ ФЗО угольщиков добыли более миллиона тонн угля. В Сталинской области 84 процента всех учащихся перевыполняют нормы выработки, установленные для кадровых рабочих. Многие ученики школ ФЗО строительного дела уже достигли квалификации 3—4 и даже 5 разрядов.

Новая система производственного обучения при умелой постановке дает прекрасные результаты. Между тем не всюду используются преимущества этой системы. В ряде училищ обучение молодежи вначале пытались организовать в классе на «условных работах». Так, в одном из ремесленных училищ Курской области установку телеграфных столбов производили в... классе. В отдельных школах угольщиков учащимся давали для работы изношенные механизмы и инструменты, выделяли запущенные участки.

Далее тов. Москатов останавливается на работе ремесленных и железнодорожных училищ. Почти повсеместно учащиеся перешли от элементарных операций к более сложным. Однако есть и такие училища, где производственное обучение организовано неудовлетворительно. В ремесленном училище № 7 Горьковской области в первой четверти учебного года было 19 процентов неуспевающих.

Большое внимание тов. Москатов уделил политическому и культурному воспитанию учащихся. Докладчик подверг резкой критике тех руководителей управлений трудовых резервов, училищ и школ, которые подменяют воспитательную работу голым администрированием. Начальник Сталинградского областного управления тов. Молчанов, например, издал приказ, лишающий права недисциплинированных учащихся носить форменную одежду.

В заключение тов. Москатов сообщил, что в июне промышленные предприятия, стройки и железнодорожный транспорт получат 250 тысяч подготовленных рабочих массовых профессий. Необходимо добиться, чтобы их хорошо встретили, подготовили рабочие места, жилища.

В июне и августе будет произведен новый набор молодежи в школы ФЗО, ремесленные и железнодорожные училища. Всего должно быть принято 700 тысяч человек. Управления трудовых резервов, директора училищ и школ обязаны по-большевистски подготовиться к этой важной работе. (ТАСС).

НАВИГАЦИЯ НА ВЕРХНЕМ АМУРЕ

БЛАГОВЕЩЕНСК, 12 мая. (КрайТАСС). Сегодня здесь открылась навигация. Ночью вверх по Амуру вышли буксирные пароходы «Лазарь Каганович» и Пролетарий». С Благовещенской пристани отошел днем точно по расписанию в первый рейс до Комсомольска пассажирский пароход «Профинтерн».

В НАРКОМИНДЕЛЕ

ОБ ОТНОШЕНИЯХ МЕЖДУ СССР И ИРАКОМ

В конце 1940 года правительство Ирака через своего посланника в Турции неоднократно предлагало правительству СССР установить дипломатические отношения между СССР и Ираком. При этом иракское правительство высказывало пожелание, чтобы Советское правительство, одновременно с установлением дипломатических отношений, опубликовало декларацию о признании независимости арабских стран, в том числе и Ирака. Правительство СССР, относясь положительно к предложению об установлении дипломатических отношений между СССР и Ираком, не считало, однако, возможным обусловить этот вопрос опубликованием какой-либо декларации. В этом смысле тогда был дан ответ иракскому правительству, в связи с чем и прервались переговоры.

3 мая с. г. иракское правительство вновь через советского посла в Анкаре предложило установить дипломатические отношения между СССР и Ираком, не связывая на этот раз установление дипломатических отношений с каким-либо условием, вроде декларации об арабских странах.

Правительство СССР сняло свои возражения и приняло предложение иракского правительства об установлении дипломатических отношений.

Полярный летчик Черевичный

Зимой 1936 года на далеких Ляховских островах сгорела зимовка Шелаурова. Молодому полярному летчику Ивану Ивановичу Черевичному, находившемуся тогда в Иркутске, было приказано вывезти зимовщиков на материк. На двухмоторном самолете «ПС-7» Черевичный немедленно стартовал в далекий путь.

Полет протекал в сложных метеорологических условиях, над высокими отрогами Верхоянского хребта. В районе бухты Тикси самолет попал в жестокий ураган. «Началась такая болтанка, — вспоминает об этом перелете один из старейших полярных штурманов Штепенко, — какой я никогда больше не испытывал в полетах над Арктикой. Самолет швыряло в стометровые пропасти и затем снова высоко подбрасывало... крен доходил до девяноста градусов. Черевичный крепко вцепился в штурвал... механики лежали почти бездыханные в хвосте самолета. Воздушная болезнь лишила их возможности работать».

В этой сложной обстановке только один командир самолета тов. Черевичный соблюдал полное спокойствие. Ни пурга, ни ураганный ветер, ни шестидесятиградусный мороз не могли сломить упорства молодого пилота. Через 8 дней Черевичный достиг Ляховских островов. 11 человек были взяты на борт самолета. Но, когда машина поднялась над островом, неожиданно правый мотор окутался густым дымом: лопнул коленчатый вал и разбил картер. Черевичный на одном моторе мастерски посадил перегруженный самолет. Прошло всего несколько дней, и полет с 20 полярниками и большим грузом пушнины был продолжен и блестяще завершен в Иркутске.

Иван Иванович Черевичный — один из опытнейших полярных пилотов. Родился он в 1909 году на Украине в городе Первомайске, двадцати лет окончил Ленинградскую техническую военную школу летчиков, а спустя еще год—стал военным пилотом. Значительное время Черевичный был старшим инструктором в Центральной летной школе Осоавиахима, а в 1934 году начал работать в полярной авиации.

Иван Иванович много летал на северных авиалиниях — вдоль Енисея, Лены, Оби, не раз пересекал высокие горные хребты. Поплавковый самолет устаревшей конструкции Черевичный водил между ущельями; потолок этой машины был ниже горных вершин. Черевичный долго работал на ледовой разведке, сопровождал караваны судов по трассе Северного морского пути, настойчиво и с большим успехом осваивая труднейшие арктические трассы.

Тов. Черевичный совершил ряд выдающихся полетов в высокие широты Арктики. В 1939 году на новой летающей лодке «СССР-Н-275» он провел в воздухе 300 часов, покрыв за это время над полярными морями 60 тысяч километров. В том же году Черевичному впервые удалось совершить три полета к острову Генриетты, расположенному к северо-востоку от Новосибирских островов, и обследовать районы, над которыми еще не летали самолеты. Один из его разведывательных полетов продолжался почти сутки. Весной 1940 года на самолете «СССР-Н-169» Черевичный совершил большие арктические перелеты общим протяжением около 40 тысяч километров. Летом того же года на летающей лодке «СССР Н-275» он сделал 27 разведывательных полетов в глубь Арктики, покрыв в общей сложности 70 тысяч километров.

Во время прошлогодней глубокой ледовой разведки Иван Иванович совершил полет в район так называемого полюса недоступности. Он достиг тогда 82 градуса северной широты и 170 градуса восточной долготы. Этот рейс длился 22 часа 02 минуты. 4.855 километров прошел без посадки самолет Черевичного над льдами Арктики на высоте 1600—1750 метров.

В январе 1941 года Черевичный вновь был в Арктике и выполнил в глубокую полярную ночь ряд изумительных по смелости дальних перелетов. Вернувшись из этого рейса, он сразу же начал готовиться к полету в высокие широты Восточной Арктики, где, как уже известно, в течение короткого времени совершил три посадки на дрейфующие льды Северного Ледовитого океана.

М. ВОДОПЬЯНОВ.
Герой Советского Союза.

Молодой ученый Либин

Высокоширотная воздушная экспедиция закончила свою работу. Уже предварительные итоги научных наблюдений, проведенных тт. Либиным, Острекиным и Черниговским, говорят о том, что исследователи блестяще справились со стоящей перед ними труднейшей задачей. Мы рады приветствовать их на Большой земле!

Добиться таких результатов могут только наши, советские люди, непреклонные в достижении поставленной перед ними цели. Этим драгоценным качеством обладают все участники экспедиции. Некоторых из них я знаю лично.

В 1932 году гидрометеорологическая служба СССР и Арктический институт деятельно готовились к проведению Второго международного полярного года. Многим хотелось испытать свои силы на нелегком, но именно поэтому столь заманчивом поприще наблюдателя полярной станции. В числе желающих был и Я. С. Либин. Ему было всего 22 года. Он только что окончил курсы, специально созданные Главной геофизической обсерваторией для подготовки квалифицированных кадров гидрометеорологов.

Тов. Либин мечтал поработать на станции в бухте Тихой, которая была преобразована в полярную обсерваторию. Попасть именно на эту станцию было особенно трудно. Во главе ее стоял И. Д. Папанин, который при подборе своих сотрудников предъявлял самые строгие требования. У Я. С. Либина был один несомненный минус—он еще никогда не бывал в Арктике и знал ее только по книгам. Но для Папанина это не было главным. Самое важное—любовь и уменье работать. Этому требованию комсомолец Либин отвечал вполне. Потому он и был зачислен научным сотрудником станции в бухте Тихой. На Земле Франца-Иосифа Я. С. Либин провел год. Работа в суровых условиях Арктики пришлась ему по душе, и, вернувшись на Большую землю, он только и думал о том, как бы снова попасть на Крайний Север. Случай вскоре представился. Папанин снова уезжал в Арктику, на этот раз на мыс Челюскин. Когда об этом узнали его товарищи по работе в бухте Тихой, они явились, как один, с просьбой снова взять их с собой в Арктику. Я. С. Либин был зачислен в штат станции на мысе Челюскин. Здесь в качестве гидролога он провел свою вторую полярную зимовку (1934—1935 гг.).

Вскоре по возвращении с зимовки И. Д. Папанин начал подготовку к организации дрейфующей станции «Северный полюс». В качестве самолетной базы был избран остров Рудольфа—самый северный остров в архипелаге Земли Франца-Иосифа. Устраивать эту базу в 1936 году отправился И. Д. Папанин, а начальником базы был назначен Я. С. Либин.

Устройство базы на острове Рудольфа оказалось трудным делом, усложнявшимся еще чрезвычайно неблагоприятной ледовой обстановкой. Тем не менее, благодаря настойчивой, энергичной деятельности И. Д. Папанина и Я. С. Либина база в намеченном объеме была создана в срок.

На острове Рудольфа Я. С. Либин провел 2 года. Работа отважного полярника была высоко оценена правительством, наградившим его орденом «Красной Звезды» за отличную работу на Крайнем Севере и за обеспечение полюсной экспедиции.

В 1939 году—через год по возвращении с острова Рудольфа—Я. С. Либин был назначен директором Арктического института. Назначение Я. С. Либина руководителем научной группы на самолете «СССР Н-169» приветствовал весь коллектив Арктического института.

Профессор В. ВИЗЕ.

Год работы радиоцентра мыса Шмидта

МЫС ШМИДТА, 12 мая. (КрайТАСС). Исполнилась первая годовщина работы радиовещательного центра мыса Шмидта. За это время радиовещательным центром проведена среди полярников Восточного сектора Арктики и населения Крайнего Севера большая политическая и культурно-просветительная работа.

Полярники и местное население прослушали 602 выпуска «Арктических известий», 125 статей из «Правды» и других газет, 63 международных обзора и 104 лекции.

Большое место в программе вещания занимают литературные и музыкальные передачи. Проведено 776 таких передач и большое количество бесед из цикла «Наша родина», на оборонные, научно-популярные и исторические темы.

Радиовещательный центр располагает тонфильмами больших музыкальных произведений. Среди них оперы «Евгений Онегин», «Руслан и Людмила» Чайковского, симфонии Бородина, Шуберта, Бетховена, оперетты «Свадьба в Малиновке», «Сорочинская ярмарка».

Ежедневно во все уголки Восточной Арктики с мыса Шмидта доносятся вести о жизни нашей страны и событиях за рубежом.

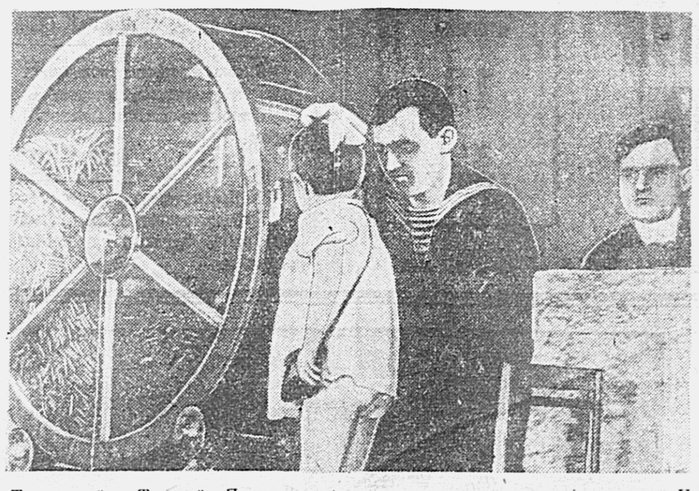

Тираж займа Третьей Пятилетки (выпуск первого года) в Хабаровске. На снимках: 1). Дошкольница вынимает большого тиражного колеса патрон с номером серии облигации. 2). По облигации № 35, серии 48459, выиграла 200 рублей займодержатель тов. Манская. Кассир центральной сберкассы тов. Трещеткина (справа) и ответственный секретарь Тиражной комиссии тов. Зайцев выдают выигрыш тов. Манской.

ТИРАЖ ЗАЙМА В ХАБАРОВСКЕ

УТРЕННЕЕ ЗАСЕДАНИЕ.

Утро 11 мая. Выходной день. С девяти часов в Дом Красной Армии начинают стекаться трудящиеся Хабаровска. Физкультурники готовятся к спортивным выступлениям в честь тиража займа Третьей Пятилетки. Оживленно в фойе Дома Красной Армии. У справочного стола не прекращается поток желающих проверить свои облигации.

В 10 часов утра тиражная комиссия возобновляет свою работу. Представители общественного контроля осматривают и снимают печати с тиражных колес, около которых занимают свои места воспитанники детских садов.

На светящемся транспаранте загораются цифры первого в это утро выигрыша: 500 рублей, серия 49.457, облигация номер 08.

Один за другим выпадают все новые и новые выигрыши. Многие в зале записывают все выигравшие номера, тут же проверяют свои облигации. Вот на сцену поднимаются присутствующие на тираже тт. Шмаков и Лазарев. Они предъявляют облигации №№ 43287 и 54721, на которые пал выигрыш. Тиражная комиссия быстро проверяет правильность номеров и кассир выездной сберегательной кассы тут же, на сцене, выплачивает выигрыши. Тов. Шмакову, оператору завода им. Орджоникидзе, посчастливилось. Через час он предъявляет еще одну облигацию серии 43288, на которую тоже выпал выигрыш в 150 рублей.

Под звуки оркестра через зал проходят пионеры с высоко поднятыми знаменами. Выстроившись на сцене, они коллективно приветствуют займодержателей Хабаровска. Звонко раздаются в театральном зале стихи о том, кто создал советским детям счастливое, радостное детство—о великом Сталине.

Тираж продолжается. Вот председатель комиссии оглашает выигрыш, которого давно с нетерпением ожидали в зале. Выигрыш в 3.000 рублей выпадает на облигацию № 47 серии № 56556.

На сцену поднимается новая делегация —передовых комсодов Хабаровска. Выступая от имени делегации, тов. Труханович говорит о том, с каким подъемом ежегодно проходит подписка на заем в нашем городе, с какой радостью трудящиеся отдавали и будут отдавать свои сбережения взаймы государству.

В конце утреннего заседания тиражной комиссии займодержателей приветствовала делегация жен командиров Красной Армии.

У малого тиражного колеса. Ина Слесарева вынимает патрон с билетом номера облигации.

★ ★

В зрительном зале.

Государственный Заем Третьей Пятилетки

(выпуск первого года)

БЕСПРОИГРЫШНЫЙ ВЫПУСК

ОФИЦИАЛЬНАЯ ТАБЛИЦА ДЕСЯТОГО ТИРАЖА ВЫИГРЫШЕЙ

Тираж состоялся 10 и 11 мая 1941 года в городе Хабаровске.

В тираже, во всех 61 разрядах займа разыграно 518.500 выигрышей на сумму 83.240.600 рублей, в том числе: 61 выигрыш по 3.000 рублей, 305 выигрышей по 1.000 рублей, 3.050 выигрышей по 500 рублей, 79.300 выигрышей по 200 рублей и 435.784 выигрыша по 150 рублей.

В таблице указаны выигрыши на сторублевые облигации.

По выигравшим облигациям разных достоинств выплачиваются следующие суммы:

Выигрыши на сторублевую облигацию	Выплачивается по облигациям достоинством:					
	в 500 р.	в 200 р.	в 100 р.	в 50 р.	в 25 р.	в 10 р.
3.000 руб.	3600	3150	3000	1500	750	300
1.000 руб.	1600	1150	1000	500	250	100
500 руб.	1100	650	500	250	125	50
200 руб.	1000	400	200	100	50	20
150 руб.	750	300	150	75	37 р. 50 к.	15

В сумму выигрыша включена нарицательная стоимость выигравшей облигации.

Сберегательные кассы начинают оплату выигрышей по этой таблице после получения следующего номера настоящей газеты.

В 10-м ТИРАЖЕ ВЫИГРЫШЕЙ ЗАЙМА ТРЕТЬЕЙ ПЯТИЛЕТКИ (выпуск первого года) ВЫИГРЫШИ ВЫПАЛИ НА СЛЕДУЮЩИЕ НОМЕРА СЕРИЙ И ОБЛИГАЦИЙ ВО ВСЕХ 61 РАЗРЯДАХ БЕСПРОИГРЫШНОГО ВЫПУСКА ЗАЙМА:

№№ серий	№№ облигаций	Размер выигрыша в рублях	№№ серий	№№ облигаций	Размер выигрыша в рублях	№№ серий	№№ облигаций	Размер выигрыша в рублях
40017	1—50	150	46411	41*)	1000	53590	44*)	500
40256	1—50	150	46451	1—50	150	53641	25*)	500
40398	1—50	150	46843	1—50	150	53702	1—50	150
40530	1—50	150	46971	1—50	200	53766	43*)	500
40659	1—50	150	47111	1—50	150	53959	22*)	500
40668	1—50	150	47197	1—50	200	53967	1—50	150
40687	1—50	200	47222	1—50	150	54129	1—50	200
40690	07*)	500	47383	30*)	500	54438	1—50	150
40766	1—50	150	47387	1—50	200	54642	1—50	150
40773	35*)	500	47460	31*)	500	54661	1—50	200
40780	1—50	150	47552	14*)	500	54715	46*)	500
40932	24*)	500	47853	1—50	150	54721	1—50	150
41097	1—50	150	48000	1—50	200	54834	1—50	150
41217	1—50	150	48137	1—50	150	54897	15*)	500
41319	44*)	500	48261	1—50	200	54899	1—50	150
41864	1—50	150	48311	16*)	500	55412	1—50	150
41979	1—50	150	48400	1—50	150	55703	1—50	150
42156	22*)	500	48446	1—50	150	55896	22*)	500
42417	17*)	1000	48459	1—50	200	56055	1—50	200
42711	48*)	500	48463	50*)	500	56084	1—50	200
43027	1—50	200	48511	1—50	200	56209	1—50	150
43049	1—50	150	48573	1—50	150	56517	1—50	200
43236	09*)	500	48611	06*)	500	56556	47*)	3000
43287	1—50	150	48646	1—50	150	56705	03*)	500
43288	1—50	150	48655	41*)	500	56775	1—50	150
43592	1—50	200	48944	49*)	500	56811	16*)	500
43613	1—50	150	48954	1—50	150	56930	1—50	150
43641	44*)	500	49098	1—50	150	57137	1—50	150
43669	1—50	150	49103	1—50	150	57358	1—50	150
43716	1—50	150	49220	01*)	1000	57365	1—50	150
44124	1—50	200	49230	24*)	500	57434	1—50	200
44229	1—50	150	49374	1—50	200	57540	1—50	200
44344	26*)	500	49408	02*)	500	57554	18*)	500
44690	23*)	500	49457	08*)	500	57634	18*)	500
44730	09*)	500	49844	1—50	150	57637	10*)	500
44828	13*)	500	50210	1—50	150	57730	27*)	500
44889	20*)	500	50229	08*)	500	57752	1—50	150
44957	1—50	150	50261	1—50	200	57782	1—50	150
44960	1—50	150	50495	1—50	150	57791	1—50	200
44969	1—50	150	50499	1—50	150	57927	1—50	150
45023	1—50	150	50592	1—50	150	58010	1—50	150
45029	23*)	500	50596	1—50	150	58112	1—50	150
45078	34*)	500	50623	1—50	150	58176	1—50	150
45239	1—50	200	50708	1—50	150	58471	27*)	1000
45294	1—50	200	50727	1—50	150	58509	47*)	500
45325	1—50	150	51365	1—50	150	58601	23*)	500
45410	1—50	150	51470	45*)	500	58618	1—50	150
45443	15*)	500	51606	1—50	150	58711	05*)	500
45800	16*)	500	51662	28*)	1000	59032	41*)	500
45806	1—50	150	52375	48*)	500	59083	1—50	150
45817	1—50	150	52413	1—50	150	59305	1—50	150
46048	1—50	150	52601	1—50	150	59310	1—50	150
46137	1—50	150	52611	1—50	150	59427	1—50	150
46146	38*)	500	52726	40*)	500	59579	1—50	150
46199	1—50	200	53058	1—50	150	59602	1—50	200
46275	1—50	150	53075	1—50	150	59672	1—50	150
46352	1—50	150	53514	1—50	200			

***) На остальные 49 номеров облигаций этой серии выпали выигрыши по 150 рублей.**

Председатель Тиражной Комиссии — председатель исполкома Хабаровского краевого Совета депутатов трудящихся, депутат Верховного Совета Союза ССР **Истомин В. М.;**

Заместители председателя: секретарь Хабаровского крайкома ВКП(б) **Тушунов А. В.;** от Народного Комиссариата финансов Союза ССР **Фролов И. А.;** заместитель председателя крайисполкома **Мотылев А. Т.;** председатель Хабаровского горисполкома **Пашкевич Ф. Р.;** заведующий краевым финансовым отделом **Платковский С. А.;** начальник краевого управления гострудсберкасс и госкредита **Кузнецов А. А.**

Члены Тиражной Комиссии: заместитель директора Хабаровского гортреста столовых — депутат Верховного Совета РСФСР **Охрименко Е. З.;** заместитель управляющего краевой конторой «Заготживсырье» — депутат Верховного Совета РСФСР **Чихунов С. Д.;** секретарь Хабаровского горкома ВКП(б) **Ларионов М. П.;** председатель Сталинского райисполкома г. Хабаровска **Гутник Л. И.;** заведующий Хабаровским городским финансовым отделом **Подседов Д. Ф.;** секретарь Хабаровского крайкома ВЛКСМ **Мельник И. А.;** ответственный редактор газеты «Тихоокеанская звезда» **Калинников Т. Г.;** председатель краевого радиокомитета **Павлова В. В.;** начальник финансового отдела краевого управления НКВД **Распопов В. И.;** лейтенант **Смирнов А. С.;** учительница начальной школы № 9 **Бочкарева В. Н.;** депутат горсовета, главный врач городского родильного дома **Кореневский Л. А.;** мастер-стахановец завода имени Кагановича **Жабин П. М.;** стахановец завода имени Молотова **Темичев С. Е.;** уполномоченная по подписке на заем среди домохозяек Железнодорожного района города Хабаровска **Броварник Т. И.;** стахановец бригады каменщиков жел. дор. строительства **Пырсиков И. А.;** начальник отдела водного транспорта **Смолин И. П.;** колхозник Серышевского района, Амурской области, **Синчило Г. Л.;** командир подразделения **Свисюк С. Д.;** красноармеец **Бельман Д. Л.;** политработник Красной Армии **Ширяев Ф. В.;** командир подразделения **Крамаренко Я. Д.;** бригадир бетонщиков гор. Комсомольска **Деменина В. С.;** председатель комсода гор. Комсомольска **Чашник И. С.;** заведующий утильбазой гор. Комсомольска —предкомсода судостроительного завода **Бутрехин Г. Ф.;** заведующий отделом кадров Бикинского райпотребсоюза **Волобуев С. И.;** директор завода имени Молотова **Чеботарев Ф. К.**

Представители общественного контроля: старший бухгалтер службы движения, член Железнодорожного райкомсода гор. Хабаровска **Кузнецова Т. А.;** старший товаровед крайпотребсоюза, член комсода и райкомсода **Гаврилов А. В.**

Ответственный секретарь Тиражной Комиссии **Зайцев Д. С.**

ТИРАЖ ЗАЙМА В ХАБАРОВСКЕ

ВЕЧЕРНЕЕ ЗАСЕДАНИЕ.

В среднем тиражном колесе, куда было положено 170 билетов с размерами выигрышей, уже почти пусто. Скоро тираж будет закончен.

Открывая вечернее заседание тиражной комиссии, председатель оглашает приветственную телеграмму, полученную из Николаевска-на-Амуре. Коллектив Николаевских судоремонтных мастерских сообщает об успешном завершении расчетов по займу Третьей Пятилетки (выпуск третьего года), полном вручении всех облигаций подписчикам.

Поблескивая, вращаются тиражные колеса. Ярко вспыхивают цифры на световом транспаранте. Громко оглашаются номера выигрышей. Еще одному из присутствующих в зале торжественно вручается выигрыш.

Поступает предложение послать приветственную телеграмму товарищу Сталину. Горячими аплодисментами встречают это предложение собравшиеся в зале.

Внимательно, в глубокой тишине выслушивается текст приветствия. В нем говорится об огромных переменах, происшедших на Дальнем Востоке, о размахе социалистического строительства в нашем крае, о том, что подписка на заем стала у нас одной из ярких форм проявления подлинного патриотизма, безграничной любви и преданности родине, партии и товарищу Сталину.

— Да здравствует наш любимый учитель и вождь, глава Советского правительства—великий Сталин!

Долго несмолкающая овация покрывает эти заключительные слова приветствия.

В последний раз поворачиваются тиражные колеса. Еще один номер оглашает председатель комиссии, и тираж заканчивается. Розыграны все 518500 выигрышей на сумму 83.240.600 рублей. Миллионы займодержателей в разных городах и селах страны на-днях явятся в сберегательные кассы, чтобы получить эти выигрыши.

В заключение председатель тиражной комиссии тов. Истомин произносит краткую речь, в которой призывает трудящихся Хабаровска к успешному выполнению производственно-финансовых планов.

Представители общественного контроля опечатывают большое тиражное колесо, которое будет вскрыто теперь только на следующем—одиннадцатом тираже.

Празднично прошли дни тиража в Хабаровске. Свыше пяти тысяч человек побывало в Доме Красной Армии на заседаниях тиражной комиссии.

Представители общественного контроля тт. Гаврилов и Кузнецова опечатывают тиражное колесо.

★ ★

После окончания работы тиражной комиссии около опечатанных колес был выставлен караул.

Успех сева решает бесперебойная работа тракторов, полное использование живой тягловой силы

В борьбе за первое место

В прошлом году Среднебельский совхоз снял в среднем с гектара по 12,6 центнера. План сдачи зерновых культур государству был значительно перевыполнен.

В 1941 году коллектив совхоза поставил перед собой задачу добиться еще лучших результатов. С этой целью провели большую подготовку к весеннему севу. Еще прошлым летом подняли необходимое количество зяби. Запаслись семенами—зерном и картофелем. Своевременно приступили к ремонту тракторного парка и прицепного инвентаря.

Памятны знаменательные дни XVIII партийной конференции. Весь коллектив работников совхоза был охвачен единым желанием—практическими делами ответить на решения конференции. На всех участках поднялась волна социалистического соревнования. В итоге уже к концу марта ремонт тракторов был полностью закончен.

Ни на минуту не забывали мы о наших кадрах, ибо они, в конечном счете, решают успех дела. Инженер-механизатор тов. Богащенко и механики тт. Тендитный и Приходько за зиму провели десятки занятий с трактористами по технической учебе. 33 тракториста получили права водителей первой категории, 38—второй.

Несмотря на то, что совхоз к севу был уже полностью подготовлен, мы сразу же, как только получили договор социалистического соревнования с Приморским краем, решили еще раз проверить готовность всех наших агрегатов, посевного инвентаря. В каждом отделении создали бригады взаимопроверки. Все обнаруженные недостатки в ремонте устранялись на месте. Недостающий на отдельных агрегатах инструмент пополняли из запаса мастерских.

Между отделениями были заключены договоры социалистического соревнования. А внутри отделений развернулось соревнование между коллективами агрегатов и звеньев. Перед началом сева каждое отделение, звено, агрегат имели уже конкретные обязательства.

Если в прошлом году совхоз получил в среднем по 12,6 центнера с гектара, то нынче ни одно отделение не думает снять меньше, как по 15 центнеров. Четвертое отделение, например, решило снять по 17 центнеров. Все возможности для этого есть. В прошлом году было только одно ефремовское звено—тов. Судакова, а нынче их уже четыре. Лучшие трактористы—начальники агрегатов тт. Маюн, Литовченко, Романюк, так же, как и Судаков, решили работать ефремовским способом. Их обязательства—снять не менее 18 центнеров в среднем с каждого гектара.

Залежавшийся на полях снег задержал выезд на посевные работы на целых 25 дней против прошлого года. Два отделения—первое и четвертое—смогли выехать в поле только 1 мая, а остальные два—еще на два-три дня позднее. Причем до 5 мая проводили лишь выборочный сев.

Уже в дни выборочного сева наши стахановцы показали образцы высокой производительности труда. 5 мая тракторист тов. Кротовский закультивировал 136 гектаров при норме—60. За этот день он заработал 114 рублей, не считая премиальных за экономию горючего. В прошлом году тов. Кротовский сделал 1.214 гектаров мягкой пахоты и сэкономил 971 килограмм горючего. Нынче его обязательство—сделать 1.500 гектаров мягкой пахоты и сэкономить полторы тонны горючего. Можно не сомневаться, что оно будет выполнено.

Тракторист, начальник агрегата ефремовского звена, тов. Романюк при норме в 40 гектаров ежедневно засевал больше 100 гектаров. Его агрегат всегда в исправности, смазан, сеялка заправляется на-ходу. Обязательство—сделать 1.800 гектаров мягкой пахоты и сэкономить 1.800 килограммов горючего—также безусловно будет выполнено.

И таких стахановцев у нас в совхозе десятки! Все они ежедневно выполняют производственные нормы от 200 до 260 процентов. По ним равняются другие. Особо следует отметить работу полевода тов. Сергиенко. Умело расставив людей, он добился отличного качества обработки земли.

Впереди у нас идет четвертое отделение—им уже засеяно 76 процентов площади. Хорошо организована работа и на первом отделении. Коммунисты—управляющий отделением тов. Дрюков и механик тов. Тиндитный—первыми в совхозе применили перекрестный способ сева. Таким способом там засеяно уже 262 гектара. В целом же совхоз на 10 мая засеял 3.500 гектаров зерновых культур—более половины плана.

Но имеются у нас и серьезные недостатки. Особенно они чувствуются на третьем отделении—у тов. Котова. Дело в том, что тов. Котов, как управляющий отделением, не проявляет достаточных организаторских способностей и инициативы. К севу овса по зяби здесь приступили значительно позднее других. На полевых работах люди расставлены неправильно. Не всегда создаются необходимые условия, обеспечивающие высокую производительность труда. 6 мая, например, тракторист тов. Судаков не был обеспечен своевременно семенами. Ему пришлось самому итти за семенами. А пока он ходил—агрегат простоял более получаса.

Устраняя эти неполадки, мы рассчитываем сев зерновых закончить за три дня, сои и однолетних трав—за два с половиной дня. Агрегаты для посева этих культур также подготовлены. Закладка парников у нас заканчивается. Первое, второе и третье отделения уже полностью заложили запланированное им количество парников. Картофель рассчитываем посадить не более, как за десять дней.

Весь коллектив совхоза охвачен единым стремлением—выполнить свои обязательства и занять первое место среди совхозов не только Хабаровского, но и Приморского краев.

А. МЕТЛЯЕВ.
Директор Среднебельского совхоза.

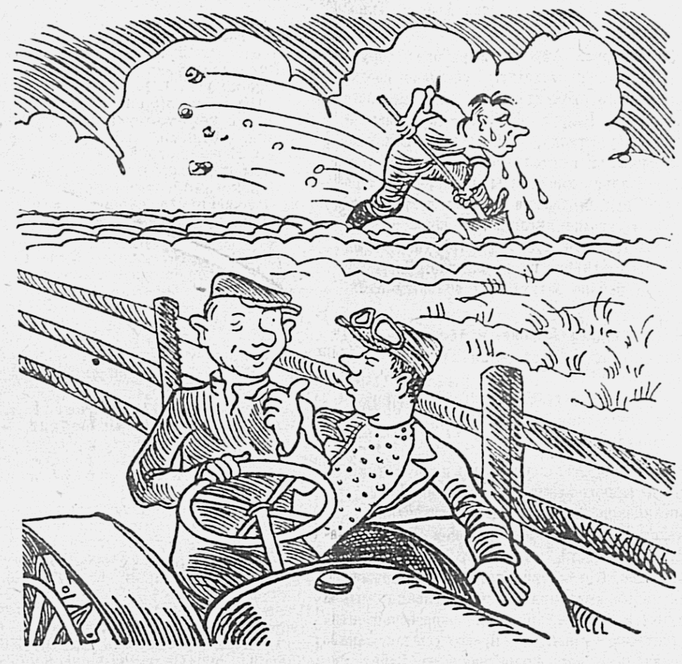

— Смотри, как председатель старается.
— Так это он свой огород копает.

Рис. Ин. Горбунова.

Председатель колхоза занят... своим огородом

СВОБОДНЫЙ. **(По телеграфу от наш. корр).** Передовые колхозы Свободненского района — «Красный маяк», «Чырвоны беларус» и имени Кирова закончили сев пшеницы. Михайло-Чесноковский совхоз тоже завершил сев зерновых. Здесь уже посажено 30 гектаров картофеля, три гектара свеклы, два гектара ранней капусты.

Колхозы Серебрянской МТС план сева ранних зерновых выполнили на 33 процента. В большинстве колхозов, обслуживаемых этой станцией, тракторы дают высокую производительность, используются с полной нагрузкой.

Но, к сожалению, таких положительных примеров в районе—немного. В целом Свободненский район проводит весенне-полевые работы с недопустимой медлительностью. За двадцать дней засеяно только пять тысяч гектаров.

Бузулинская МТС, которая имеет самый мощный и хорошо подготовленный тракторный парк и 25 сеялок, посеяла только 700 гектаров. Директор МТС тов. Юдин медлит с полевыми работами, ссылаясь на то, что, якобы, недостаточно подсохла почва.

...Сельмого мая директор Климоуцевской МТС тов. Плотников заявил:

— Сеем медленно, потому что еще сыро.

Девятого мая он объяснил причину простоя 18 тракторов отсутствием... сердечников у свечей.

Такое беспечное отношение директора к подготовке машин срывает сроки сева.

Возмутительные факты можно наблюдать в сельхозартели «Красная звезда». Эта артель должна посеять 1.200 гектаров зерновых. Сюда Свободненская МТС направила лучшие тракторы. Решено было начать сев еще 27 апреля. Но вдруг оказались непригодными к работе три сеялки, шесть плугов. Не было горючего, смазочного.

Только 28 апреля начали укомплектовывать бригады. 30 числа бригады должны были выехать в поле. Но бригадир Артеменко напился пьяным и на работу не вышел. Трактористы выехали на участки организованно, но работать им не пришлось: в поле не явились прицепщики. Сеяльщик также остался работать в своем личном хозяйстве.

И вот результаты: за пять дней колхоз посеял лишь один гектар пшеницы.

Нарушителями дисциплины являются и сами руководители колхоза. Председатель правления Лещенко систематически пьянствует. Помощник счетовода кандидат партии Кравченко четыре дня не являлся на работу. Бухгалтер Фофонов бывает в конторе только по одиннадцати часов дня.

Недавно в этом колхозе были секретарь райкома партии тов. Орлов и инструктор тов. Чертов. Но после их посещения дела не поправились.

Девятого мая стояла хорошая погода. Нужно было сеять. Но иначе распорядился председатель Лещенко. Лошадей, предназначенных для работы в поле, он роздал колхозникам для вывозки навоза на свои индивидуальные огороды. Часть колхозников уехала на базар, а сам председатель занялся... благоустройством своего огорода. На полевой стан в этот день явилось только пять человек, и сев был сорван.

Такое же положение в колхозе «Знамя труда». Полевой бригадир Антонов разрешил колхозникам работать на своих индивидуальных огородах. И целых два дня тут не производились полевые работы!

Районные руководители не принимают решительных мер к укреплению трудовой дисциплины, не пресекают антиколхозной практики.

Ф. КОНОТОПЧИК.

Посевные работы не организованы

На 10 мая колхозами Тамбовского района посеяно 11.710 гектаров. Впереди идут Тамбовская и Мухинская МТС, колхозы «Амурский партизан», «Восточный ударник», имени Калинина, имени Чкалова. Отстают Константиновская, Полтавская и Кировская МТС.

Сельмого мая в колхозе им. Кагановича, Кировской МТС, несмотря на хорошую погоду, семь тракторов стояли с двух часов дня до вечера. То же самое происходило в сельхозартелях «Реконструкция» и «Красные ключи».

Трактористы, работающие в колхозах Корфовской МТС, с малейшей поломкой машины едут на усадьбу. А мастерская здесь работает лишь до шести часов вечера. В результате тракторы стоят по двое-трое суток.

Не везде хорошо с качеством посевных работ. В колхозе «Красные ключи» 90 гектаров ячменя и 150 гектаров пшеницы посеяны по плохо вспаханной зяби. Треть зерна лежит на поверхности. Плохо используется живое тягло. В Тамбовской МТС лошадьми засеяно лишь 117 гектаров.

А. КЛЕИНОСОВ.
Редактор Тамбовской районной газеты.

Полевые работы на Камчатке

ПЕТРОПАВЛОВСК-на-КАМЧАТКЕ, 10 мая. (КрайТАСС). Колхозы Камчатки приступают к полевым работам. 8 мая в сельхозартели «Безбожник», Мильковского района, посеяны первые три гектара овса. На остальной площади произведена досрочная сгонка снега, и сейчас идет боронование и пахота.

СВОДКА
О ХОДЕ СЕВА ЯРОВЫХ КУЛЬТУР ПО КОЛХОЗАМ ХАБАРОВСКОГО КРАЯ
ПО ДАННЫМ КРАЙЗЕМОТДЕЛА НА 10 МАЯ 1941 ГОДА.

Районы	План в гектарах	Выполнено в гектарах	Процент выполнения
Ивановский	54220	15154	27,9
Благовещенский	17220	4742	27,5
Свободненский	27538	5369	19,5
Кумарский	9855	1836	18,6
Куйбышевский	53900	9043	16,8
Тамбовский	72580	11710	16,1
Серышевский	63110	9739	15,4
Кагановичский	72380	8381	11,6
Архаринский	18669	1407	7,5
Бурейский	13995	786	5,6
Шимановский	5590	301	5,4
Завитинский	23831	1174	4,9
Михайловский	30115	1404	4,7
Мазановский	25475	728	2,9
Селемджинский	250	—	—
В.-Бурейский	320	—	—
Итого по Амурской области	**489048**	**71774**	**14,7**
Сталинский	14516	5807	40,0
Ленинский	13139	2517	19,2
Смидовичский	1625	138	8,5
Бирский	1870	139	7,4
Биробиджанский	3595	244	6,8
Итого по ЕАО	**34745**	**8845**	**25,5**
Бикинский	4350	441	10,1
Вяземский	5005	410	8,2
Нанайский	1045	60	5,7
Кур-Урмийский	1215	58	4,8
Хабаровский	6380	247	3,9
Имени Лазо	10390	52	0,5
Комсомольский	1310	—	—
Итого по районам непосред. подч. краю	**29695**	**1268**	**4,3**
Камчатская обл.	1800	—	—
Сахалинская обл.	2732	—	—
Нижне-Амурская область	2680	—	—
Всего по краю	**560700**	**81887**	**14,6**
Было на 5 мая 1941 года		43038	7,7
Было на 10 мая 1940 года		186706	36,6

СВОДКА
О ХОДЕ СЕВА ЗЕРНОВЫХ КУЛЬТУР В СОВХОЗАХ ХАБАРОВСКОГО ЗЕРНОЖИВТРЕСТА
(ПО ДАННЫМ ТРЕСТА НА 10 МАЯ 1941 ГОДА)

Совхозы	Процент выполнения (к плану сева зерновых)	Совхозы	Процент выполнения (к плану сева зерновых)
Среднебельский	61,3	Амурский	2,0
Партизан	58,5	Бирминский	—
Чигиринский	33,6	Верненский	—
Имени Лазо	23,3	Мазановский	—
Биробиджанский	22,5	Михайловский	—
Мухинский	20,5	Поярковский	—
Димский	19,7	Райчихинский	—
Краснополянский	18,0	Бобрихинский	—
Имени ОКДВА	11,8	Унгунский	—
Восточный	9,5	Комсомольский	—
Завитинский	8,8	Хабаровский	—
Борисоглебский	4,3	**Всего по тресту**	**17,3**
Добринский	4,0		

ПОЧЕМУ ОТСТАЕТ „КРАСНАЯ ЗАРЯ“

Хабаровский сельский район—основная картофеле - овощная база краевого центра. В этом году колхозы района должны значительно расширить посевную площадь, вдвое повысить урожайность зерновых, картофеля и овощей. Если, например, в прошлом году зерновых по району в среднем было собрано 4,6 центнера с гектара, картофеля и овощей—по 48 центнеров, то нынче надо получить зерновых по 10 центнеров, картофеля—по 100, овощей—по 110 центнеров с гектара.

Положение с севом показывает, что во многих колхозах района еще нет борьбы за высокие урожаи.

Вот сельскохозяйственная артель «Красная заря» (с. Смирновка). Посевная площадь здесь невелика: 25 гектаров пшеницы, 40—овса, 30—картофеля, 300 парниковых рам. При желании можно было бы уже закончить сев зерновых, начать посадку картофеля. Ведь в колхозе имеется три трактора!

Но председатель артели Юкляевский все колхозные дела пустил на самотек. Кто из колхозников хотел работать—тот и работал, а кто не хотел—отсиживался дома. И вот результаты: за первый квартал текущего года из 61 трудоспособного члена артели в колхозных работах было занято всего лишь 39.

Весна не ждет. Проходят лучшие сроки сева. Но в колхозе «Красная заря» правление артели и сам председатель Юкляевский до последнего момента считали, что сеять еще не скоро, и с подготовкой можно не торопиться.

Наконец, сами колхозники потребовали от правления: пора выезжать в поле.

4 мая выехали в поле. К выезду начали готовиться с утра, но провозились до пяти часов вечера. До двух часов не могли отрегулировать трактор НАТИ. Затем «поехали». Оказывается, неисправны плуги—не вращается полевое колесо. Посмотрели, а крепительный болт автомата поставлен неправильно. До пяти часов исправляли. Так этот агрегат едва успел в тот день вспахать два гектара.

4 мая должен был выехать на пахоту и другой агрегат. Но, когда трактор У-2 завели—через 20 минут работы у него рассыпались подшипники. Выяснилось, что магистральная трубка маслопровода была спаяна кое-как, пайка отлетела и масло ушло на землю.

Все эти «организационные неполадки» привели к тому, что колхоз «Красная заря» до сих пор не посеял ни гектара зерновых культур.

И. БОРИСОВ.
И. УСАЧЕВ.

„Я ОБВИНЯЮ“

(Продолжение. Начало см. в газ. «Тихоокеанская звезда» от 11 мая с. г.)

В правительстве отношения между премьером Даладье и министром финансов Рейно были натянуты до крайности.

Соперничество этих двух людей тяжело сказывалось на работе кабинета.

Палата депутатов начала проявлять признаки сильного беспокойства. Одни группы с большой нервностью отмечали бездействие французской армии. Другие использовали этот факт, как аргумент в пользу мира. В сенатской комиссии по иностранным делам Лаваль предпринял одну из своих вылазок: он обрушился на правительство за недостаточно энергичные попытки договориться с Италией. Но когда его друг Поль Бодуэн вернулся из Рима с пустыми руками, Лаваль потребовал разрыва дипломатических отношений с Россией. Он нашел себе союзников в газетах «Тан», «Журналь де деба», «Матэн» и др. Эта агитация велась с невероятным ожесточением и достигла своей высшей точки к моменту начала военных действий в Финляндии.

★

Третий период войны отмечен самой разнузданной антисоветской кампанией.

Вскоре после начала конфликта в Финляндии французские и английские дипломаты с внезапно проснувшейся энергией принялись за работу в Женеве. Россия была исключена из Лиги наций.

Две парламентских группы (Бержери и Лаваля) энергично нажимали на Даладье, побуждая его объявить войну России. Они рассчитывали, что это позволит им широко развернуть антисоветский крестовый поход.

Генерал Вейган был вызван в Париж для обсуждения «ближневосточных приготовлений». Другой французский генерал был послан в Финляндию в качестве военного консультанта. Самолеты и танки готовились к отправке в Хельсинки. В течение трех месяцев во Франции всеми способами поддерживалось убеждение, что финны могут продержаться в течение года или даже выиграть войну против Советской России!..

Под Новый год французское верховное командование опубликовало успокоительное сообщение, что линия Мажино дополнена новыми укреплениями и продлена вдоль бельгийской границы до самого моря.

Однако в политических кругах все больше нарастало недовольство против французского верховного командования. Раздавались жалобы на то, что Гамелен недостаточно энергично ведет войну. Его обвиняли в излишней осторожности, в боязни наступательных действий.

В Палате продолжались раздоры. В кулуарах многие депутаты не скрывали своего недовольства Даладье. Требование созыва закрытого заседания парламента завоевывало все больше сторонников. «Если Даладье предстанет перед закрытым заседанием сената,—сказал мне Жаннэнэ,—он не получит и сотни голосов».

Круги, близкие к Бержери и Лавалю, начали настаивать на замене премьера Даладье маршалом Петэном. «Лишь великий солдат,—утверждали они,—может вывести Францию из этой ужасной катастрофы». Даладье, — заявляли они, — слишком слабохарактерен и уступчив по отношению к коммунистам и англичанам.

По Даладье уже готовил контратаку. Прежде всего он создал в Палате специальную комиссию по изучению коммунистической проблемы. Комиссия предложила удалить всех коммунистов из государственного аппарата.

Затем Даладье созвал еще одно совещание верховного военного совета союзников. Французы и англичане решили выступить в Финляндии против Советского Союза, если финны официально будут просить об этом. Пятидесятитысячная армия была сконцентрирована в одном из французских портов для отправки в Финляндию.

Подготовив таким образом почву, Даладье предстал перед закрытым заседанием парламента—первым с начала войны. Заседание продолжалось тридцать один час и закончилось открытым голосованием. Правительство получило вотум доверия в 535 голосов против нуля.

Сторонники «умиротворения» возобновили свои атаки с новой силой. Крупнейшая утренняя газета Франции «Ютр парижьен» переметнулась в «лагерь мира» и стала намекать на возможность соглашения с немцами. Конференция секретарей областных организаций социалистической партии показала, что партийный аппарат поддерживает сторонника «умиротворения»—Поля Фора.

Сообщение о мире, заключенном между Россией и Финляндией после прорыва Красной Армией линии Маннергейма, произвело в Париже ошеломляющее впечатление. Даладье был вынужден созвать второе закрытое заседание Палаты.

Он вышел оттуда побитым. Триста депутатов различных партий воздержались от голосования за правительство.

Третий период французской войны кончился отставкой Даладье. Чтобы спасти свой кабинет, Даладье чуть не довел дело до войны Франции с Советской Россией. Тайно он отправлял в Финляндию самолеты и танки, отсутствие которых очень сильно сказалось вскоре на французском фронте.

★

Четвертый период войны начался с формирования кабинета Рейно. Далеко не блестящий состав правительства представил он на утверждение Палаты,—это была скорее коллекция посредственностей. Одни были взяты из кабинета Даладье, другие — из прежних кабинетов.

Палата встретила новое правительство враждебно. Правые были настроены против него потому, что в него вошли социалисты; радикалы—из-за провала их лидера Даладье, который они приписывали отчасти интригам Рейно. Новый премьер вынужден был пригласить Даладье на пост министра национальной обороны, чтобы уцелеть самому. Но их взаимная ненависть была так велика, что они даже не разговаривали друг с другом.

Когда Рейно сформировал свой кабинет, военному затишью уже приходил конец.

После занятия скандинавских стран события стали развертываться стремительно. Сначала казалось, что Германия встретила достойного противника в лице британского флота. Казалось, что немецким войскам грозит опасность быть отрезанными от материка. Черчилль восклицал: «Со времен Наполеона никто не совершал более грубой ошибки, чем Гитлер!» Рейно выступил с речью, полной оптимизма, и тем привлек на свою сторону враждебно настроенный сенат. Он живыми красками изобразил гибель десятков германских судов в норвежских водах. Англо-французские экспедиционные войска высадились в Норвегии. Но уже к концу апреля военный совет союзников вынужден был отозвать эти войска.

В начале мая первый десант германских парашютистов опустился на территорию Бельгии и Голландии. Начался пятый, трагический период войны.

★

Голландия капитулировала. Бельгийская, французская и английская армии отступали. Рейно снова реорганизовал кабинет. Он пригласил Петэна на пост заместителя премьера. Он передал Даладье министерство иностранных дел и взял себе министерство национальной обороны. Генерал Вейган был назначен главнокомандующим, а Поль Бодуэн—заместителем государственного секретаря. Жорж Мандель взял министерство внутренних дел. Таков был ответ Рейно на приближение немецких армий к Ла-Маншу.

Союзнические армии были отрезаны друг от друга. Им никогда уже не пришлось соединиться вновь.

На первом же заседании кабинета, о котором мне рассказывал один на-смерть перепуганный министр, маршал Петэн потребовал немедленного прекращения войны. Вейган заявил, что его призвали возглавить армию на две недели позже, чем надо было. Никаких шансов на спасение,—повторял он несколько раз.

Удар за ударом сыпались на Францию. Грохот воздушных бомбардировок был уже слышен в Париже.

Три французские армии, английские экспедиционные войска, остатки разбитых бельгийских войск отступали к проливу. Пала Булонь, потом Кале.

Париж опустел. Сотни тысяч людей покинули его. Мы также готовились покинуть город. Правительственные учреждения эвакуировались.

Битва во Фландрии кончилась. Меньше половины французских войск удалось переправить в Англию.

Началась битва во Франции.

В течение двух дней казалось, что фронт устоит. Но потом англичане обнажили левый фланг. Началось отступление к Парижу.

Правительство бежало из Парижа.

Италия объявила войну Франции как раз в тот момент, когда война уже фактически кончалась.

В Париже ждали немцев с минуты на минуту.

★

Франция вступила в войну при крайне неблагоприятных обстоятельствах. Политика коллективной безопасности была взорвана изнутри. Блюмовская тактика «невмешательства» внесла раскол в силы, способные к полным решимости сопротивляться агрессии. Даладье и Бонне свели на-нет договор о взаимопомощи с Советской Россией. Уже в Мюнхене война была почти проиграна Францией.

Ситуация могла бы измениться только при условии, если бы народные силы во Франции были убеждены, что никаких дальнейших уступок не будет: что не будет ликвидировано социальное законодательство, завоеванное Народным фронтом; что французское правительство действительно желает сотрудничать со своими союзниками. Вместо этого правительство Даладье—Бонне и правительство Рейно продолжали и даже усилили свою антипролетарскую политику. Это окончательно деморализовало страну. Уже к началу военных действий Франция была раздроблена, ослаблена бесконечными предательствами, свидетельницей которых она была. У нее окончательно пропала вера в свое руководство.

Андре СИМОН.

(Окончание будет напечатано в следующем номере)

Итальянские потери

РИМ, 10 мая. (ТАСС). Как сообщает агентство Стефани, итальянское командование опубликовало список потерь, понесенных итальянской армией в апреле и не вошедших в опубликованные прежде списки.

На греческом и югославском фронтах убито 2.372 человека, ранено 12.678, пропало без вести 5.870 человек.

В Северной Африке убито 164, ранено 52, пропало без вести 49.868 человек.

В Восточной Африке убито 3.270, ранено 5.040, пропало без вести 15.300.

В морском флоте убито 39, ранено 115, пропало без вести 3.921 человек.

В авиации убито 39, ранено 91, пропало без вести 99 человек.

—o—

УСИЛЕНИЕ ПРАВИТЕЛЬСТВЕННОГО КОНТРОЛЯ В АМЕРИКАНСКОЙ ПРОМЫШЛЕННОСТИ

НЬЮ-ЙОРК, 9 мая. (ТАСС). По сообщению агентства Юнайтед Пресс, палата представителей после двухчасовых прений одобрила законопроект, значительно расширяющий право правительства требовать от промышленности выполнения в первую очередь военных заказов и ограничить использование важных материалов для гражданских нужд. Сторонник законопроекта—председатель комиссии по военно-морским делам палаты представителей Винсон признал, что законопроект предоставляет правительству почти неограниченные права в отношении контроля над промышленностью.

Тем временем руководители обороны в пределах существующих законов значительно расширяют правительственное регулирование производства. В частности, на-днях они определили цифру производства автомобилей в течение года, начинающегося 1 августа, в 4 миллиона 224 тысячи машин против 5 миллионов 289 тысяч, которые, повидимому, будут выпущены в текущем году. Некоторые высокопоставленные руководители обороны заявили, что рассматривают вопрос о дальнейшем сокращении производства автомобилей, чтобы дать возможность автомобильным фирмам уделить больше внимания производству бомбардировщиков.

—o—

УСЛОВИЯ ЖИЗНИ ЗАКЛЮЧЕННЫХ В ЛАГЕРЯХ АЛЖИРА

ВИШИ. (ТАСС). Корреспондент парижской газеты «Пари суар» посетил в Южном Алжире несколько лагерей, в которых ссыльные заняты на подготовительных работах по постройке Трансасахарской железной дороги. Заключенные работают по 15 часов в день при страшной жаре. Воды нехватает. В одном лагере корреспондент нашел только 400 литров воды. Лишь через 3 дня обещали доставить еще 300 литров. В лагерях установлена военная дисциплина. Среди рабочих много испанских республиканцев.

—o—

ИНОСТРАННАЯ ХРОНИКА

❁ В Риме особый суд по защите государства приговорил одного итальянца к 9 годам тюремного заключения «за распространение лживых и пораженческих слухов». За те же преступления приговорены к тюремному заключению на различные сроки еще 13 человек.

❁ В Англии создается австралийская эскадрилья истребителей «Спитфайр». Летный состав прибудет из Австралии.

❁ В связи с острым недостатком сахара в Румынию будет завезено в этом году из Италии и протектората Чехия и Моравия 4.500 вагонов сахара.

До конца мая в Румынию должны прибыть первые 500 вагонов.

Война в Европе, Африке и Азии

(ДНЕВНИК ВОЕННЫХ ДЕЙСТВИЙ)

На англо-германском фронте отмечается значительная активность авиации. В ночь на 10 мая, передает агентство Рейтер, английская авиация совершила интенсивный налет на германский промышленный город Мангейм и Людвигсхафен. Английские бомбардировщики подвергли также бомбардировке промышленные объекты в Берлине. Кроме того, английские самолеты совершили налеты на доки в Кале, Остенде, Булони и в Эймейдене (Голландия). Бомбардировке подверглись также гавань в Кристиансанде и аэродромы в Южной Норвегии.

В ту же ночь, как сообщается в сводке германского командования, германские бомбардировщики совершили налет на военные заводы и аэродромы в Центральной и Южной Англии, а также на портовые сооружения на восточном побережье Шотландии и в Западной и Юго-Восточной Англии. Продолжались также операции германских вооруженных сил на море. Сообщается о потоплении двух английских судов и повреждении трех других пароходов.

В бассейне Средиземного моря наибольшую активность попрежнему проявляет авиация воюющих сторон. Германское информационное бюро передает, что 9 мая германские пикирующие бомбардировщики атаковали английский караван судов, проходивший южнее Мальты под охраной военных кораблей и истребителей. Германские самолеты потопили английскую подводную лодку. Агентство Рейтер отмечает, что налет германских бомбардировщиков на гавань Ла-Валлетта (остров Мальта), совершенный 9 мая, был безуспешным. Небольшое соединение английских истребителей, совершая разведывательные полеты, вступило в бой с германскими самолетами, сбив при этом два бомбардировщика. В Эгейском море, отмечается в итальянской сводке, итальянские войска заняли острова Андрос, Тиное и Китнос.

В Северной Африке, в районе Тобрука и Соллума, происходят, согласно сводке германского командования, бои местного характера. Вокруг Тобрука—артиллерийская перестрелка, на фронте Соллума, указывается в итальянской сводке, германо-итальянские отряды предприняли операции при поддержке бронетанковых частей. В сводке английского командования отмечается, что в секторе Тобрука—ничего существенного не произошло. Операции в этом районе затруднены сильным самумом.

В Восточной Африке, в Абиссинии наиболее активные операции происходят в секторе Амба-Алаги (к северу от Аддис-Абебы), где, согласно сводке итальянского командования, нажим английских войск усиливается.

В Ираке, согласно коммюнике английского командования на Ближнем Востоке, английские войска заняли возвышенность, господствующую над районом Хаббании. Иракские части отступают к Рамади и Фалудже. Английские патрули продолжают активные операции в направлении этих пунктов. Иерусалимский корреспондент агентства Юнайтед Пресс, ссылаясь на заявления лиц, прибывших из Бейрута, передает, что действия английских вооруженных сил в Ираке активизировались. Иракские силы рассеяны во многих пунктах. В стране имеется много беженцев.

10 мая. (ТАСС).

—o—

ВОЗДУШНАЯ ТРЕВОГА В БЕРЛИНЕ

БЕРЛИН, 11 мая (ТАСС). В ночь с 9 на 10 мая в Берлине была объявлена воздушная тревога. Через несколько минут после объявления тревоги в центральной части города началась активная стрельба зенитной артиллерии. Воздушная тревога длилась около часа. Как сообщает полицей-президент Берлина, при последних английских налетах на Берлин было сброшено большое количество зажигательных бомб, вызвавших много пожаров.

Полицей-президент объявил, что на площадях Берлина будут снова проведены упражнения по борьбе с английскими зажигательными бомбами.

—o—

ГАЗЕТА «БРЕМЕР НАХРИХТЕН» О БОМБАРДИРОВКЕ БРЕМЕНА

БЕРЛИН, 11 мая. (ТАСС). Газета «Бремер нахрихтен» сообщает, что в ночь на 9 мая крупные соединения английской авиации совершили налет на Бремен. Английские самолеты сбросили несколько сот фугасных и несколько тысяч зажигательных бомб. На 2 заводах возникли пожары, которые, однако, были быстро потушены. Бомбардировкой разрушено 10 зданий, 29 зданий значительно повреждены и несколько сот домов получили незначительные повреждения. В городе возникло 45 пожаров, большинство которых удалось к утру потушить. Бомбардировке, как указывает газета, подверглись буквально все кварталы города.

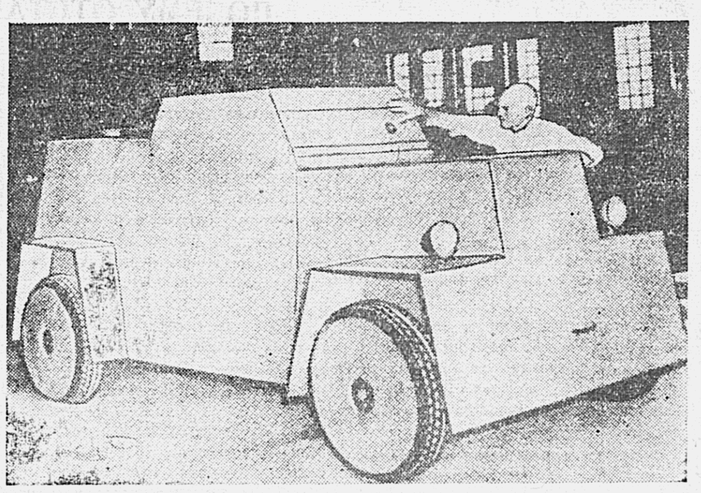

В США обсуждается предложение о превращении, в случае необходимости, всех американских автомашин в броневики путем установки на шасси автомашин стандартной стальной брони толщиной в 1,25 сантиметра. Броню предлагается изготовлять нескольких размеров, приспособив ее к наиболее распространенным в США моделям автомобилей. На снимке: бронированный легковой автомобиль.

Репродукция из «Лайф».

Пленум Верховного суда СССР

Пленум Верховного суда СССР рассмотрел дело об отказе от временной работы.

На Закавказской железной дороге им. Берия работал проводник пассажирских вагонов Н. М. Скрипниченко. В связи с увеличением товарных перевозок, он был переведен на временную работу в качестве кондуктора, но Скрипниченко от нее отказался и на работу не вышел. Руководствуясь Указом Президиума Верховного Совета СССР от 26 июня 1940 года, линейный суд приговорил его к тюремному заключению на 4 месяца. Однако, железнодорожная коллегия Верховного Суда СССР отменила этот приговор и прекратила дело на том основании, что администрация не имела права переводить Скрипниченко на другую работу, если он согласия на перевод не давал.

Председатель Верховного Суда СССР тов. И. Т. Голяков внес протест на определение коллегии, так как оно противоречит Кодексу законов о труде (ст. 37-I). Администрация в случае производственной необходимости имеет право временно переводить работника на другую работу в той же местности. Из материалов данного дела видно, что управление железной дороги вынуждено было перевести временно ряд проводников пассажирских поездов кондукторами товарных поездов. Согласия Скрипниченко при этих обстоятельствах не требовалось, ибо перевод носил временный характер, не вызывал необходимости перемены местожительства и не снижал заработка. Отказ от работы в данном случае должен расцениваться, как нарушение трудовой дисциплины.

Пленум Верховного Суда СССР удовлетворил протест Председателя и отменил определение железнодорожной коллегии. Дело Скрипниченко передано на новое рассмотрение в ту же коллегию, но в ином составе.

Москва, 10 мая. (ТАСС).

—o—

В Наркомюсте РСФСР

Народный суд Сталинского района г. Казани вынес решение о возвращении А. Ф. Калмыкову незаконно отобранной у него комнаты. Тем же решением суд обязал районное жилищное управление предоставить другую жилплощадь гр-ну Серебрякову, который в свое время был вселен в комнату Калмыкова.

Это решение состоялось в октябре 1938 года, однако до апреля текущего года оно не было приведено в исполнение. Работники жилуправления уклонялись от предоставления Серебрякову другой комнаты.

Подобные случаи волокиты имели место и в других городах. Имеющиеся в Наркомюсте РСФСР данные показывают, что некоторые народные суды и руководители органов юстиции довольствуются иногда заверениями и обещаниями работников жилищных организаций, но не приводят в исполнение судебных решений.

Наркомюст РСФСР предложил судебным органам и народным судьям привлекать к уголовной ответственности всех лиц, виновных в злостном неисполнении судебных решений.

На виновных в неисполнении судебного решения по делу Калмыкова и Серебрякова наложены взыскания.

(ТАСС).

—o—

УСПЕХ СОВЕТСКОГО ПАВИЛЬОНА НА ЯРМАРКЕ В БУДАПЕШТЕ

БУДАПЕШТ, 10 мая. (ТАСС). Советский павильон на международной ярмарке в Будапеште попрежнему находится в центре внимания посетителей.

Все эти дни в Советский павильон движется непрерывный поток посетителей, которые внимательно знакомятся с достижениями хозяйственной и культурной жизни Советского Союза.

Венгерская печать отмечает, что международная ярмарка своим успехом обязана прежде всего Советскому павильону. Так, газета «Эшти курир» пишет: «Рано утром, еще до открытия ярмарки у входа появляется большое число посетителей. В особенности много людей у входа в Советский павильон, и для того, чтобы попасть в него, нужно стоять продолжительное время в очереди. Даже в будние дни в 10 часов утра у Советского павильона собирается многотысячная толпа».

Маленький фельетон

Представьте себе обыкновенную свинью. Добродушное животное. Хрюкает. Купается в грязи. Но не все свиньи таковы. Бывают они и буйного и даже строптивого нрава.

Совсем недавно одна свинья наделала много хлопот некоторым хабаровским работникам. Проживает она по улице Дзержинского, № 102 и принадлежит гражданину Веселову. Гражданин Веселов с неба звезд не хватает. Скромная должность в горжилуправлении его вполне устраивает. А некогда, в бытность управдомами, он приобщил, как выразился один товарищ, под «личный чушатник» четверть двухэтажного склада, принадлежащего нятому монтажному тресту.

Около года мирно почивала свинья в складе. Но вот ликвидировался трест, и склад передали вновь организованной конторе хабаровского отделения Главэлектросбыта.

В конце апреля экспедитор отделения Главэлектросбыта хотел водворить в склад материалы и оборудование, стоимостью в 112 тысяч рублей. Но увы, жена Веселова оказалась проворнее. Перед самым носом экспедитора она захлопнула дверь и набросила на нее увесистый замок.

22 апреля управляющий конторой тов. Корнатовский обратился в горисполком за помощью и тотчас же получил поддержку и категорическое предписание начальнику райжилуправления Центрального района тов. Добрынину—немедленно открыть склад.

Моросил дождь. Мокло оборудование. У склада шли дебаты о свинье, о ее месте на хозяйственном фронте, а она, бесстыдница, тем временем самодовольно похрюкивала в складе Главэлектросбыта.

26 апреля управдомами Витков получил грозное распоряжение:

«Предлагаю склад по ул. Дзержинского, 102, вскрыть...

Нач. райжилуправления Центрального района—Добрынин».

Но, увы! Склад был неприступен, и свинья продолжала в нем спокойно почивать.

Ее поведение вывело кое-кого из равновесия.

Добрынин писал снова Виткову, Витков—народному судье третьего участка Карповой, заместитель председателя горисполкома Дондюк—исполняющему обязанности районного прокурора Бондаренко...

26 апреля исполняющему обязанности прокурора Центрального района Бондаренко была направлена такая депеша:

«Согласно решения Совнаркома СССР отделение Дальэлемент ликвидировано и все строения переданы в ведение конторы Электросбыта... Просим дать санкцию на вскрытие склада по улице Дзержинского № 102. Заместитель председателя горисполкома—Дондюк».

Но не таков Бондаренко. Его не проведешь. Пусть другие попробуют потягаться со свиньей. Через два дня он обдумал решение. И вновь полетели бумаги:

«Заместителю председателя горисполкома т. Дондюк.

При этом возвращается Ваше отношение и одновременно разъясняю, что по вопросу изъятия склада пользующегося гражданином Веселовым... необходимо конторе электросбыта обратиться в народный суд. (Приложение на 3 листах). Исполняющий обязанности прокурора Центрального района Бондаренко».

Вскоре в народный суд было подано заявление. Невозможно скрыть от читателя столь оригинальный документ со всеми красотами стиля и орфографии.

«Нарсуд 3 уч. Дзержинского 88 т. Карповой. Настоящим просим разобрать вопрос о выселении чушок и дров принадлежащих гр. Веселову по ул. Дзержинского 102 со складов принадлежащих хабаровскому отделению электросбыта и дать возможность уложить в склад электроматериалы кои находятся в данное время на дворе под открытым небом на сумму 112 тысяч рублей. Управдомами Витков».

Следующий документ от 29 апреля, с приложением на шести листах, был направлен в тот же суд тов. Корнатовским. Но не таков судья Карпова. И ее не проведешь. Пусть лучше другие попробуют. Она тоже ответила: «Суду не подсудно, этот вопрос разрешить через райжилупр.....».

И опять пошла писать губерния...

Дело дошло до заместителя краевого прокурора тов. Рыбакова. Но и он послал неукротимого жалобщика в тот же суд третьего участка. Пусть другие попробуют...

А свинья все хрюкает да хрюкает. И по сей день она мирно почивает в складе.

С. РОСЛЫЙ.

—o—

Перед открытием цирка

Хабаровский государственный цирк предполагает начать летний сезон 17 мая.

В текущем году цирк хорошо подготовился к встрече зрителя. Помещение капитально отремонтировано. Получено новое шапито (брезентовый купол). Оборудованы подсобные помещения.

В первой программе зрители увидят комический номер с дрессированными собачками в исполнении заслуженного артиста РСФСР, орденоносца А. Г. Цхомелидзе.

Выступит труппа дагестанских канатоходцев Цовкра, под руководством В. В. Курбанова. Кроме того будут продемонстрированы: полет под куполом цирка в исполнении артистов Силантьевых, гимнастические номера с першем Аникиной и Долженко.

Хабаровские зрители увидят также гимнастов Бирюковых, музыкального эксцентрика Н. Тамарина, сюжетный номер «Морская сказка», эквилибристов-балансеров Галицкого и Дерринга. Кроме того, выступят жонглеры под руководством орденоносца Н. В. Лихачева, крафт-акробаты Волжанские и другие.

В конце мая начнутся гастроли артиста орденоносца Макса Борисова с большой группой дрессированных львов. В середине лета выступит джаз лилипутов. В заключительной программе сезона будут матчи французской борьбы.

—o—

ИЗВЕЩЕНИЯ

Отдел пропаганды и агитации горкома ВКП(б) 14 мая в 8 часов вечера в помещении Дома партпросвета созывает совещание секретарей первичных парторганизаций и пропагандистов кружков по изучению истории ВКП(б) среднего и низового звена по вопросу: «О работе кружков по изучению истории ВКП(б)».

Горком ВКП(б).

★

Отдел пропаганды и агитации райкома ВКП(б) Центрального района г. Хабаровска 13 мая в 8 часов вечера в Доме партпросвета проводит лекцию для агитаторов, беседчиков и чтецов на тему: «Догнать и перегнать главные капиталистические страны в экономическом отношении в ближайшие 10—15 лет». Лектор тов. Дегтярева. Вход свободный.

Райком ВКП(б).

★

Сегодня, в 8 часов вечера, в зале горисполкома состоится лекция на тему: «Героическая оборона Севастополя». Лектор тов. Грустная. Билеты продаются в райкомах и горкоме ВЛКСМ.

Горком ВЛКСМ.

Ответственный редактор Т. Г. КАЛИННИКОВ.

ХАБАРОВСКИЙ ГОСЦИРК
(ул. им. Карла Маркса, 61, тел. 32-99)

17 мая **Открытие летнего сезона 1941 г.** 17 мая

ЦИРКОВАЯ ТРУППА № 2

под художественным руководством орденоносца А. Галицкого.
в составе 60-ти мастеров советского циркового искусства.

Предварительная продажа билетов в районных кассах с 10 часов утра до 6 часов вечера. В кассе цирка — с 12 ч. до 2 ч. и с 4 ч. дня до 9 ч. вечера.

Принимаются заявки на коллективные посещения.

КРАЕВОЙ ТЕАТР МУЗКОМЕДИИ

13 мая **«БАЯДЕРКА»** музыка Кальмана.
14 мая **«ОСЕННИЕ МАНЕВРЫ»** музыка Кальмана.
Начало спектаклей в 8 ч. 30 м. вечера.
Готовится к постановке **«ФРА-ДЬЯВОЛО»** музыка Обера.

ДОМ КРАСНОЙ АРМИИ
Спектакли театра комедии города Сталино
13 и 14 мая Шкваркин **«ПРОСТАЯ ДЕВУШКА».**
Начало спектаклей в 8 ч. 30 м. вечера.

КИНОТЕАТР «ГИГАНТ»
В Большом зале только два дня заграничный звуковой художественный фильм **«МАЛЕНЬКАЯ МАМА»**
В главной роли **Франческа Гааль.**
В Малом зале **«ДЕВУШКА С ТОГО БЕРЕГА»**

КИНОТЕАТР «СОВКИНО»
13 и 14 мая **«УЧИТЕЛЬ»**
В программе журнал «Заключение пакта о нейтралитете между Советским Союзом и Японией»

Оборский леспромхоз просит уволившихся рабочих и служащих
ПОЛУЧИТЬ ОБЛИГАЦИИ займа Третьей Пятилетки (выпуск третьего года), или сообщить свои адреса для высылки их до 20 мая с. г. После указанного срока облигации будут сданы в сберкассу.
878-3.

Городской штаб МПВО просит подписчиков **ПОЛУЧИТЬ ОБЛИГАЦИИ займа Третьей Пятилетки** (выпуск 3-го года) в бухгалтерии горштаба до 18 мая с. г. или сообщить свои адреса для высылки облигаций.
После указанного срока облигации будут сданы в сберкассу.
868.

ТРЕБУЮТСЯ: начальник планово-финансового отдела, бухгалтеры и счетоводы. Квартирой обеспечиваем. Обращаться: база АКВФ, ул. Ленина, 13, в часы занятий, в отдел кадров.
871.

ТРЕБУЕТСЯ опытный радист. Обращаться по адресу: Хабаровск, 20, п/ящик 302, тел. 24-71. 851—3

ТРЕБУЕТСЯ гидрометслужбе бухгалтер. Обращаться: Дом Советов, 7-й этаж, к главному бухгалтеру.
832—2.

Благовещенская фельдшерская школа (медтехникум)
ПРОИЗВОДИТ ПРИЕМ СТУДЕНТОВ
на первые курсы следующих отделений:
1. **ФЕЛЬДШЕРСКОЕ**
2. **САНИТАРНО-ФЕЛЬДШЕРСКОЕ**
3. **АКУШЕРСКОЕ**

Фельдшерское отделение готовит фельдшеров-лечебников, санитарно-фельдшерское—фельдшеров по санитарно-гигиеническому делу, акушерское—фельдшеров по акушерству.
Срок обучения три года.
В школу принимаются лица с образованием 7 классов средней школы в возрасте от 15 до 35 лет.
Поступающие подвергаются приемным испытаниям по русскому языку, математике, Конституции СССР в объеме 7 классов средней школы.
Окончившие 7 классов с отличными оценками принимаются без испытаний.
Заявления подаются на имя директора с приложением:
а) автобиографии;
б) свидетельства об образовании (в подлиннике);
в) паспорта (предъявляются при личной явке поступающего);
г) справки о состоянии здоровья;
д) двух фотокарточек (без головного убора) с собственноручной подписью, заверенной госучреждением;
е) 30-копеечной марки для ответа.
Прием заявлений производится до 1 августа. Приемные испытания—с 1 по 15 августа. Занятия начнутся с 1 сентября 1941 г. Лица, допущенные к приемным испытаниям, являются в школу только по вызову, имея при себе паспорт и пропуск.
Принятые обеспечиваются общежитием. Лица, сдавшие испытания 2/3 предметов на «отлично» и 1/3—на «хорошо», обеспечиваются стипендией в размере 100 рублей в месяц. Плата за обучение 150 рублей в год.
Заявления подаются по адресу: гор. Благовещенск, ул. Ленина, 92, фельдшерская школа. 727—2.

Хабаровский учебный комбинат ЦСУ
ПРОИЗВОДИТ НАБОР УЧАЩИХСЯ
В ГРУППУ СТАРШИХ БУХГАЛТЕРОВ
для системы Дальнефтекомбината.

Поступающие должны иметь образование не ниже 7 классов средней школы и не менее года стаж счетной работы. Стипендия от 350 до 450 рублей в месяц по успеваемости. Общежитие не предоставляется.
Одновременно продолжается набор на дневное и вечернее платные отделения в группы счетоводов, бухгалтеров, старших и главных бухгалтеров. Адрес комбината: Хабаровск, ул. Карла Маркса, 3, тел. 10-68.

ТРЕБУЮТСЯ краевому управлению промышленности стройматериалов для работы в Хабаровске, Благовещенске, Биробиджане, ст. Лондоко, ст. Поздеевка строительные рабочие всех специальностей, а также инженеры: керамики, механик, силикатчик, химик; техники-технологи по красному кирпичу, теплотехники, техник-химик и техник-строитель. Обращаться: ул. Фрунзе, 1-й Дом Советов, 5-й этаж, крайпромстром или непосредственно на предприятия по месту нахождения.
803—5.

ТРЕБУЮТСЯ Дальневосточному геологоуправлению для работы в экспедициях: подрывники, имеющие право на производство взрывных работ, мотористы, рабочие, бухгалтеры, счетоводы и сменные бурмастера. Обращаться: ул. Краснофлотская, 21, отдел кадров, в часы занятий. 855—1

ТРЕБУЮТСЯ Хабаровскому крайздравотделу бухгалтер-ревизор и старшие бухгалтеры для работы в аппарате крайздравотдела. С предложениями обращаться к главному бухгалтеру, по адресу: 1-й Дом Советов, пристройка, 1-й этаж. 854—3

ТРЕБУЮТСЯ тресту Приморзолото на работу в приисковые управления: ст. бухгалтер на самостоятельный баланс, техники-строители, котельщики, кузнецы, токари, радисты, грузчики и старатели.
Обращаться по адресу: Хабаровск, ул. Тургенева, 72, 2-й этаж, ком. 36, отдел кадров. 790-2.

ТРЕБУЮТСЯ дезинсекторы Хабаровскому отделению по борьбе с амбарными вредителями. Ул. Милицейская, 45. 812-2.

ТРЕБУЮТСЯ главные и старшие бухгалтеры в отъезд на лесозаготовительные участки НАУРП'а и для работы в аппарате конторы. Обращаться: г. Хабаровск, ул. Карла Маркса, 6, ком. 3. Жилплощадью обеспечиваем.

ТРЕБУЮТСЯ тресту Дальуглеразведка для работы в аппарате: инженер-геодезист, на должность старшего инженера-топографа треста, инженер-гидрогеолог и опытные машинистки на дневную и вечернюю работу. На периферию: старшие и сменные мастера механического колонкового бурения, старшие коллекторы, коллекторы и рабочие на разные работы. За справками обращаться: ул. им. Дзержинского, 76, 4 этаж, отдел кадров, тел. 24-74.
871-3.

ТРЕБУЮТСЯ городской больнице (Орлово поле) санитарки, уборщицы, сторожа, швейцары, опытный слесарь по сантехнике и автоделу, пом. бухгалтера и секретарь-машинистка. Справляться с 12 до 20 часов ежедневно.
877.

ТРЕБУЮТСЯ артели инвалидов «Прогресс» жестянщики и слесари по бытовому ремонту. Обращаться: ул. Волочаевская, 35, в часы занятий.
870-3.

ТРЕБУЮТСЯ краевому земельному отделу техник по мукомольному производству и машинистка. Тел. 19-06.
875.

ТРЕБУЕТСЯ опытный бухгалтер-ревизор, предоставляется комната. Обращаться: ул. Тургенева, 62, Главкинопрокат, в часы занятий. 857-2.

ТРЕБУЮТСЯ Крайпромлесснабсбыту на постоянную работу: плановик-экономист, экономист-финансист, кладовщики, агенты по снабжению и грузчики. Обращаться: г. Хабаровск, ул. Батарейная, 5, тел. 5-58 и 10-74. 869-2.

ПРОДАЕТСЯ ДОМ. Справиться: Хабаровск-II, Комсомольский поселок, ул. Кубанская, 11.

Адрес редакции: Хабаровск, ул. им. Калинина, 66. Телефоны редакции: ответственный секретарь—16-10 и АТС—24-97, заместитель редактора—31-27, секретариат—10-87 и 9-85. Отделы: пропаганды марксизма-ленинизма—30-71, партийной жизни—30-70, экономический—30-66, 11-20, писем трудящихся и рабселькоров—3-70, технический секретарь (дежурство круглосуточное)—24-39. Отдел объявлений и жалобы на неаккуратную доставку газет—31-16.

ВЛ2118 Типография газеты «Тихоокеанская звезда». Адрес типографии: ул. им. Калинина, 66, телефоны: 28-17 и 31-15.