ПРОЛЕТАРИИ ВСЕХ СТРАН, СОЕДИНЯЙТЕСЬ!

ТИХООКЕАНСКАЯ ЗВЕЗДА

№ 169 (4844).
ПЯТНИЦА 18 ИЮЛЯ 1941 г.

ОРГАН ХАБАРОВСКОГО КРАЙКОМА ВКП(б) И КРАЕВОГО СОВЕТА ДЕПУТАТОВ ТРУДЯЩИХСЯ

Цена 15 коп.

СЕГОДНЯ В НОМЕРЕ:

ПЕРВАЯ СТРАНИЦА

Указ Президиума Верховного Совета СССР о реорганизации органов политической пропаганды и введении института военных комиссаров в Рабоче-Крестьянской Красной Армии.
От Советского Информбюро.

ВТОРАЯ СТРАНИЦА

От Советского Информбюро.
Что сулит Гитлер славянским народам—**В. Кружков.**

ТРЕТЬЯ СТРАНИЦА

Строжайше экономить горючее! Перенимайте опыт передовых трактористов.

ЧЕТВЕРТАЯ СТРАНИЦА

Отклики за границей на соглашение между правительствами СССР и Великобритании о совместных действиях в войне против Германии.
Англо-французское перемирие в Сирии.
Отставка кабинета Коное.

СОВЕТСКИЙ НАРОД СПЛОЧЕН И ЕДИН, КАК НИКОГДА!

Свыше трех недель идут ожесточенные бои между доблестной Красной Армией и полчищами германского фашизма. Враг коварен, хитер и силен. Враг вооружен до зубов. Он «ставит своей целью восстановление власти помещиков, восстановление царизма, разрушение национальной культуры и национальной государственности русских, украинцев, белоруссов, литовцев, латышей, эстонцев, узбеков, татар, молдаван, грузин, армян, азербайджанцев и других свободных народов Советского Союза, их онемечение, их превращение в рабов немецких князей и баронов. Дело идет, таким образом, о жизни и смерти Советского государства, о жизни и смерти народов СССР, о том, — быть народам Советского Союза свободными, или впасть в порабощение» (Сталин).

Больших усилий и жертв требует борьба с фашистскими варварами. Но мы твердо верим в свои силы, мы напряжем нашу волю, соединим воедино нашу энергию, чтобы победить в смертельной схватке с злейшим врагом советского народа и всего человечества. Героическая Красная Армия, морально-политическое единство народов СССР—силы непреодолимые.

Вооруженные силы нашей страны уже за первые три недели войны истребили лучшие немецкие дивизии, уничтожили свыше 2.300 немецких самолетов и свыше 3.000 немецких танков. Не менее миллиона человек потеряли фашисты убитыми, ранеными и пленными. Доблестные части Красной Армии и Военно-Морского Флота каждый день, каждый час сокрушают вражеские самолеты, его мотомехчасти, громят фашистские аэродромы и военные объекты.

Народы Советского Союза с большим удовлетворением встретили соглашение между правительствами СССР и Великобритании. Гитлеровской Германии придется теперь вести войну на два и более фронтов. Гитлеровской Германии придется вести войну и в своем собственном тылу, где порабощенные народы Европы поднимаются против своих кровавых угнетателей. В злобном бешенстве враг несомненно напряжет все силы, чтобы осуществить свои разбойничьи планы. Мы готовы к этому. Мы готовы к любому прыжку фашистского зверя. Мы готовы ответить на любой удар врага тройным мощным ударом. Такова единодушная воля народов СССР, все мысли, все стремления, все силы которых направлены на то, чтобы защитить свое любимое отечество от фашистских злодеев.

Союз Советских Социалистических Республик—большое многонациональное государство. В безвозвратное прошлое ушла национальная рознь. У нас нет мерзкого деления на народы «большие» и «малые». У нас одинаково равны, пользуются одинаковыми правами все граждане великой Советской страны без различия национальности. В этом передовом, гуманном принципе—великая сила нашего государства, его моральное превосходство над фашизмом, пытающимся столкнуть человечество к временам варварства.

Советский народ перед лицом нависшей опасности сплочен, как никогда. Рабочие, колхозники, интеллигенция всех союзных республик спаяны воедино. Морально-политическое единство советского народа особенно возросло и окрепло сейчас, когда история поставила перед нами ответственную и благородную задачу защиты великих завоеваний нашей родины.

В эти исторические дни особенно ярко проявляется дружба народов нашей страны. Все народы, национальности и племена, населяющие территорию от финских хладных скал до пламенной Колхиды, от берегов Балтики до Тихого океана, встают грозной стеной на борьбу с фашистскими разбойниками.

На полях сражений, соревнуясь в мужестве и бесстрашии, героически громят врага русские и украинцы, белоруссы и узбеки, киргизы и казахи, таджики и армяне, молдаване и латыши, грузины и татары, азербайджанцы и карело-финны, — миллионы советских патриотов нашей многонациональной родины, воодушевленных одним желанием — победить. В списках награжденных Президиумом Верховного Совета СССР, опубликованных на-днях, мы находим фамилии Героя Советского Союза младшего лейтенанта Степана Здоровцева, Героя Советского Союза капитана Алексея Антоненко, капитана Александра Цурцумия, старшего лейтенанта Водрика Газазяна, лейтенанта Хасана Иватулина, лейтенанта Иосифа Кроля и многих других представителей всех национальностей Советского Союза, грудью вставших на защиту своего отечества. Трудовыми подвигами изобилует вся деятельность каждой союзной и автономной советской республики, население которой знает, что схватка с фашизмом — это борьба не на жизнь, а на смерть, борьба за свободу, за честь, за родину.

Велик и могуч народный патриотизм, трудовой героизм советских людей в эти грозные дни отечественной войны. В делах проявляются лучшие качества советского человека: воля, характер, душевная сила, любовь к родине и ненависть к врагу. Советский народ сплочен и един, как никогда!

На митинге в колхозе «Волна», Беломорского района, Карело-Финской ССР, колхозники-рыбаки говорили:

— Обезумевшая гитлеровская банда подвергает свободолюбивые народы неслыханному угнетению и надругательству. Для фашистских разбойников наступает час расплаты! Совместная борьба Советского Союза и Великобритании против гитлеровской своры ускорит неизбежную развязку — фашизм будет сметен с лица земли!

На собрании в одном из колхозов Кокташского района в Таджикистане, звеньевая тов. Сулейманова Халимахон, выражая мнение собравшихся, сказала:

— Совместная борьба двух великих держав — СССР и Великобритании — ускорит разгром фашистов и освободит от гитлеровского гнета народы Европы. Мы должны с еще большей энергией работать в тылу и отдавать все силы родине.

Так мыслит сейчас весь народ. Теперь все силы народов СССР, несокрушимая мощь их единства должны быть быстро организованы и мобилизованы для проведения отпора врагу, вероломно напавшему на нашу страну. Над нашей родиной нависла серьезная опасность. Это требует подчинения всей нашей работы, всех наших усилий интересам фронта, интересам победы над врагом. Дорог каждый час, каждая минута. Все подчинить интересам фронта. Перестроить всю работу на военный лад — такова задача момента.

Душой советского народа является наша славная большевистская партия, партия Ленина—Сталина. В борьбе на военных фронтах и на фронтах хозяйственного и культурного строительства великая большевистская партия была и является организатором народных масс. В грозные для нашей родины дни — еще теснее ряды вокруг большевистской партии, вокруг Советского правительства, вокруг Государственного Комитета Обороны, вокруг любимого вождя народов, возглавляющего Государственный Комитет Обороны, — товарища Сталина!

Единство народов СССР, быстрая мобилизация всех их сил, осуществляемая Государственным Комитетом Обороны, — залог победы над фашистским врагом. Сильный сознанием правоты своего дела, спаянный воедино, владеющий гигантскими силами и средствами для борьбы и победы, советский народ идет на необходимые жертвы, чтобы победить в войне, затеянной современными каннибалами.

В ответ на призыв своего любимого вождя великого Сталина весь советский народ собирает свои силы в единый кулак, чтобы обрушить его на голову врага, чтобы отстоять нашу родину, свободу и независимость.

(Передовая «Правды» за 16 июля).

У К А З
Президиума Верховного Совета СССР
О РЕОРГАНИЗАЦИИ ОРГАНОВ ПОЛИТИЧЕСКОЙ ПРОПАГАНДЫ И ВВЕДЕНИИ ИНСТИТУТА ВОЕННЫХ КОМИССАРОВ В РАБОЧЕ-КРЕСТЬЯНСКОЙ КРАСНОЙ АРМИИ

Навязанная нам война в корне изменила обстановку работы в Красной Армии. Война расширила объем политической работы в нашей армии и потребовала, чтобы политработники не ограничивали свою работу пропагандой, а взяли на себя ответственность также и за военную работу на фронтах.

С другой стороны, война усложнила работу командира в полку и дивизии и требует, чтобы командиру полка и дивизии была оказана полная помощь со стороны политических работников не только в области политической работы, но и в области военной.

Все эти новые обстоятельства в работе политработников, связанные с переходом от мирного времени к военному времени, требуют того, чтобы была повышена роль и ответственность политработников — подобно тому, как это имело место в период гражданской войны против иностранной военной интервенции.

В соответствии с этим и идя навстречу пожеланиям Государственного Комитета Обороны и Главкомов, Президиум Верховного Совета Союза ССР **постановляет:**

1. Реорганизовать управления и отделы политической пропаганды в **политические управления** и **политические отделы** Рабоче-Крестьянской Красной Армии.

2. Ввести во всех полках и дивизиях, штабах, военно-учебных заведениях и учреждениях Красной Армии институт **военных комиссаров**, а в ротах, батареях, эскадронах — институт **политических руководителей**.

3. Утвердить положение о военных комиссарах в полках и дивизиях Рабоче-Крестьянской Красной Армии.

Председатель Президиума Верховного Совета СССР
М. КАЛИНИН.
Секретарь Президиума Верховного Совета СССР
А. ГОРКИН.

Москва, Кремль.
16 июля 1941 года.

Утверждено Президиумом Верховного Совета СССР

ПОЛОЖЕНИЕ
о военных комиссарах Рабоче-Крестьянской Красной Армии

1. Во всех полках и дивизиях, штабах, военно-учебных заведениях и учреждениях Красной Армии как на фронте, так и в тылу учреждается институт военных комиссаров.

2. Военный комиссар является представителем партии и Правительства в Красной Армии и наряду с командиром несет полную ответственность за выполнение войсковой частью боевой задачи, за ее стойкость в бою и непоколебимую готовность драться до последней капли крови с врагами нашей родины и с честью отстаивать каждую пядь советской земли.

3. Военный комиссар является нравственным руководителем своей части (соединения), первым защитником ее материальных и духовных интересов. «Если командир полка является главой полка, то комиссар полка должен быть отцом и душою своего полка» (Сталин).

4. Военный комиссар обязан всемерно помогать командиру, честно и самоотверженно выполняющему боевые задачи, во всей его работе укреплять авторитет командира и строго контролировать проведение в жизнь всех приказов высшего командования.

5. Военный комиссар обязан своевременно сигнализировать Верховному Командованию и Правительству о командирах и политработниках, недостойных звания командира и политработника и порочащих своим поведением честь Рабоче-Крестьянской Красной Армии.

6. Военный комиссар должен воодушевлять войска на борьбу с врагами нашей родины. В наиболее серьезные моменты боя военный комиссар обязан личным примером храбрости и отваги поднять боевой дух войсковой части и добиться безусловного выполнения боевого приказа.

7. Военный комиссар обязан поощрять и популяризировать лучших бойцов и командиров, воспитывать у личного состава войсковой части отвагу, смелость, хладнокровие, инициативу и сметку, воспитывать презрение к смерти и готовность биться до победного конца против врагов нашей родины.

8. Военный комиссар обязан, опираясь на широкие массы красноармейцев и командиров, вести беспощадную борьбу с трусами, паникерами и дезертирами, насаждая твердой рукой революционный порядок и воинскую дисциплину. Координируя свои действия с органами 3-го управления Наркомата Обороны, военный комиссар обязан в корне пресекать всякую измену.

9. Военный комиссар руководит политорганами, а также партийными и комсомольскими организациями войсковых частей.

10. Политрук подотчетен в своей работе комиссару полка, комиссар полка—комиссару дивизии, комиссар дивизии—Военному Совету армии и Главному Политическому Управлению Красной Армии.

11. Все приказы по полку, дивизии, управлению, учреждению подписываются командиром и военным комиссаром.

Рисунок худ. Бонм и Бочкова.
(Репродукция с плаката, выпускаемого издательством «Искусство»).

БОЙ ЗА ЖЛОБИН

ДЕЙСТВУЮЩАЯ АРМИЯ, 16 июля. (Спецкорр. ТАСС). Глубокой ночью на правый берег Днепра в стан врага, засевшего в Жлобине, прорвались отважные группы наших разведчиков, руководимые младшими лейтенантами Шматковым и Коваленко. Определив силы и местонахождение противника, разведчики вместе с группой бойцов под командой капитана Чистякова атаковали врага, посеяли в его стане панику.

Тем временем на берегу бойцы строили переправу. Под непрекращающимся минометным и артиллерийским огнем врага они вязали плоты. Отлично действовал капитан Даневич, проявивший много находчивости и изобретательности в сооружении переправы. Группа за группой бойцы подразделения майора Карамушко переправлялись на другой берег, тесня фашистских бандитов. Зенитчики — командир орудия Журавлев и дальномерщик Данишек — уничтожили два вражеских самолета, пытавшихся помешать переправе.

Ожесточенный бой разгорелся на западной окраине Жлобина. Наши артиллеристы подавили огневые точки врага, отрезав часть его войск от основных сил.

В Жлобине бойцы увидели кровавые следы хозяйничанья фашистских варваров. Всюду торчат обгоревшие трубы. Большинство домов сожжено или разрушено. На улицах валяются имущество мирного населения, горы битой посуды из-под вина. Фашистские налетчики пьянствовали, ограбив винные магазины.

С приходом в город Красной Армии из лесов возвращаются советские граждане. Колхозник Иван Иванович Сокольский и работница пекарни Надежда Григорьевна Теганова рассказывают о диких бесчинствах фашистских извергов, насилиях над мирным населением.

В городе восстанавливается порядок. Налаживается связь. Истребительный отряд очищает местность от замаскировавшихся диверсантов.

В бою за Жлобин, как и в бою за Рогачев, Красной Армией захвачено большое количество пленных. Военнопленный Карл Дюпфер — бывший кельнер ресторана в Дрездене — признал, что его рота понесла огромные потери.

— Немногие из нас выходят живыми из боя, — сказал Карл Дюпфер. — С каждым днем нам, немецким солдатам, становится понятно, что гитлеровские правители гонят нас на верную смерть.

Г. КРЫЛОВ.

Охотник уничтожил вражеских парашютистов

ДЕЙСТВУЮЩАЯ АРМИЯ, 15 июля. (ТАСС). Ранним утром колхозник сельскохозяйственной артели прифронтовой полосы тов. Киселев отправился на охоту. В дороге внимание старого охотника привлек низко летевший самолет с фашистскими опознавательными знаками. Тов. Киселев стал следить за вражеской машиной, кружившей над небольшой поляной.

Вскоре от самолета отделились парашютисты. Охотник побежал к поляне, зарядил на-ходу ружье и встретил непрошенных гостей, как подобает советскому патриоту. Выстрелом в упор он уложил одного фашистского молодчика и тяжело ранил второго. Третий вынужден был сдаться.

Поезда идут с кривоносовской скоростью

Работать четко, сплоченно, по-военному! —Этот лозунг прочно вошел в жизнь коллектива паровозного депо Облучье. Рабочие, машинисты, мастера работают с утроенной энергией.

Образцы самоотверженного труда показывает коллектив механического цеха. Знатный токарь рационализатор тов. Таран на обточке деталей паровоза выполняет по пять норм в смену. Таких же успехов добились токарь тов. Шишкин, строгальщик тов. Нечухаев, электросварщики тт. Кащеев и Михайкин.

Машинисты комсомольского паровоза тт. Ручкин и Новицкий значительно перевыполняют задания по технической скорости. С кривоносовской скоростью водят поезда машинисты—депутат областного Совета Еврейской автономной области т. Лобковский, тт. Савчук и Полухин.

Высокие уловы

АНАДЫРЬ, 17 июля. (КрайТАСС). В водах Чукотки началась путина. Первые косяки кеты и горбуши появились в заливах и бухтах. В Анадырском заливе взят улов в 20 тысяч центнеров красной рыбы.

Колхозы Чикаево, Земли Гека и другие встретили путину хорошо подготовленными: своевременно отремонтировали суда и другое снаряжение. Сейчас на неводах организовано круглосуточное дежурство.

На резке, засолке и мойке рыбы работает много учителей, школьников старших классов, домохозяек. Все они успешно перевыполняют задания.

Все для фронта

Как никогда, слаженно работает в дни войны Хабаровский мясокомбинат. Перевыполнив полугодовой план, коллектив обязался также перевыполнить и июльскую программу. Бригада грузчиков тов. Самородова ежедневно выполняет две-две с половиной нормы.

★

В вагонном депо Хабаровск-2 кузнец тов. Бахтин и его помощник тов. Гордеев 12 июля взяли обязательство сварить 18 упряжных крюков при норме четыре штуки. К концу смены они сварили 21 крюк.

От Советского Информбюро

(ВЕЧЕРНЕЕ СООБЩЕНИЕ 16 ИЮЛЯ)

В течение 16 июля продолжались крупные бои на Псковском, Смоленском, Бобруйском и Новоград-Волынском направлениях.

Наша авиация в течение дня массированными ударами уничтожала мотомехчасти противника, атаковала его авиацию на аэродромах, действовала по скоплениям войск противника на переправах, бомбила район Плоешти, транспорты и баржи с нефтью в Сулине, Тульча и Исакча.

★

Наша разведка в тылу противника обнаружила небольшой, тщательно замаскированный аэродром немцев. Когда наши части подошли к аэродрому, 8 самолетов фашистов пытались взлететь, но из-за неисправности моторов остались на земле. Техник Вильгельм Мейер заявил нашему командованию, что технический состав аэродрома решил сдаться в плен наступающим советским войскам, и поэтому умышленно испортил моторы, чтобы не дать возможности улететь офицерам. На нашу сторону перешло 12 механиков и 27 человек летного состава.

★

15 июля на территории Советской Бессарабии приземлился и сдался в плен венгерский бомбардировщик. Летчики экипажа заявили, что они не хотят воевать за интересы фашистской Германии.

★

Отступая под ударами наших войск от Рогачева, попал в окружение и был уничтожен танковый батальон противника. Экипажи шести вражеских танков были настолько сильно измотаны, что многие танкисты не могли покинуть машину без посторонней помощи. Медицинское освидетельствование пленных показало, что этот упадок сил у пленных—результат систематического недоедания и крайнего физического переутомления.

★

В Пирее (Греция) произошли крупные волнения среди солдат итальянской дивизии, в связи с отправкой на турецкую границу. Такие же волнения имели место и в других итальянских частях, перебрасываемых к границам Турции.

★

Посланные Гитлером на Восточный фронт штурмовые фашистские отряды выполняют роль палачей. Поймав группу колхозников сельхозартели «Свободный труд», гитлеровские людоеды подвергли их зверскому избиению плетьми из стальной проволоки со свинцовыми наконечниками. Потерявшие сознание колхозники были свалены в кучу, облиты керосином и подожжены. В нескольких километрах от колхоза фашисты захватили полевой лазарет, в котором находилось 23 тяжело раненых красноармейца. Штурмовики начали допрашивать красноармейцев, пытаясь получить сведения о расположении и огневой мощи частей советской армии. Не добившись своего, озверелые фашисты в течение двух часов издевались над ранеными, сорвали повязки с ран, а затем раненых бойцов повесили на телеграфных столбах вдоль улицы села.

★

Германские военные суды в оккупированных странах ежедневно выносят тысячи зверских приговоров. Фашисты судят французов, бельгийцев, норвежцев, голландцев, поляков, греков, сербов, болгар, чехов, румын, венгров за оскорбление немцев, за сопротивление германским военным властям, за акты саботажа. В Германии военные суды расправляются с французами, поляками, бельгийцами и итальянцами, работающими на шахтах и военных предприятиях, за малейший протест против бесчеловечной эксплоатации. На фронте военные суды заседают днем и ночью. Особенно жестокие кары сыплются на тех, кто имел неосторожность обмолвиться хотя бы одним непочтительным словом против берлинской радиоболтовни, против «фюрера». Немецкий военнопленный, служащий Гамбургского порта Адольф Ш. заявил, что его земляка—Людвига Бауэр казнили за то, что он в кругу нескольких солдат сказал: «Гитлер со всеми воюет. Немцев теперь всюду и везде презирают и проклинают». В Брюсселе военный суд приговорил к смертной казни трех немецких солдат за отказ стрелять в женщин и детей, пришедших к магистрату просить хлеба. Фашистская военно-судебная машина пущена на полный ход. Но никакие репрессии не помогают. Антифашистские настроения растут и проникают в солдатские массы. Гестапо и военные суды бессильны этому помешать.

★

Ключом бьет творческая мысль пламенных советских патриотов—стахановцев, изобретателей и рационализаторов, помогающих Красной Армии бить злобного и коварного врага. Молодой рабочий слесарь-автоматчик Мичуринского вагонного депо тов. Гугняев выполняет ежедневно норму на 800—1000 процентов. Слесари депо Ишим тт. Иванчук, Пономарчук и Вагонов под руководством мастера тов. Ермишина произвели ремонт буксового подшипника за три часа, вместо 34 часов по норме. Строгальщик Кушвинского завода тов. Смирнов выполняет норму на 700 процентов.

Продолжают поступать отклики трудящихся на соглашение, заключенное между правительствами Советского Союза и Англии о совместных действиях в войне с фашистской Германией. Тов. Воронков, выражая мысль металлургов города Выксы, говорит: «Теперь фашистской орде станет жарче и в воздухе, и на земле, и на море. Мы все подчиним нуждам фронта, отдадим все для скорейшего разгрома фашизма—врага человечества». Помощник начальника цеха на заводе имени Молотова в Молотовской области тов. Коновалов заявил, что соглашение это——акт мудрости и дальнозоркости товарища Сталина. «Соглашение между двумя крупнейшими государствами мира,—сказал мастер цеха завода имени Сталина тов. Юганов,—обеспечит полный разгром и уничтожение германского фашизма».

От Советского Информбюро

(УТРЕННЕЕ СООБЩЕНИЕ 17 ИЮЛЯ)

В течение ночи на 17 июля продолжались ожесточенные бои на Псковско-Порховском направлении. На остальных направлениях и участках фронта крупных боевых действий не велось и существенных изменений в положении войск не произошло.

Наша авиация в ночь на 17 июля действовала по мотомехчастям противника и уничтожала его авиацию на аэродромах.

★

После разгрома на юго-западном направлении группы румыно-немецких войск на нашу сторону в полном составе перешел румынский батальон и добровольно сдался в плен. Сопротивлявшихся переходу румынских и немецких офицеров солдаты привели под конвоем. Советскому командованию солдаты сдали в полной исправности: 3 противотанковые пушки, 420 винтовок, 12 пулеметов, много снарядов и патронов, радиостанцию, 5 автомашин и 56 повозок.

★

Во время боев на Энском направлении советский танковый батальон майора Разуваева ночью прорвался далеко в тыл врага. Появление советских танкистов вызвало большую панику в тылу германских войск. Германская артиллерия открыла сильный огонь и расстреляла свою же танковую часть. Во время ночной паники произошла артиллерийская дуэль между несколькими германскими батареями, в результате которой выбыло из строя немало орудий и артиллерийской прислуги. За время ночного рейда по тылам врага танки майора Разуваева ликвидировали штаб одной из крупных вражеских частей и на большом участке разрушили связь между частями германских войск.

★

Младшие лейтенанты летчики Поляков и Пискарев пробирались через вражеский тыл. Когда командиры добрались до оккупированного немцами села О., вместо улиц и домов они застали груды еще не остывшего пепла. Накануне колхозники покинули село, уничтожили все дотла и ушли в партизаны. Лейтенанты рассказали о мужестве и бесстрашии командира партизанского отряда по кличке «Дед». Отряд «Деда» наводит ужас на фашистов по всей округе. Партизаны уничтожили семь немецких танков, на большом расстоянии уничтожили телефонные и телеграфные провода, выследили и ликвидировали группу вражеских мотоциклистов.

★

Оккупировав Балканские страны, гитлеровские изверги приступили к осуществлению своего изуверского плана постепенного истребления славянских народов, населяющих эту часть Европы.

Фашистские захватчики всячески издеваются над порабощенным славянским населением. На-днях в Белграде немцы задержали на улицах около трехсот сербских девушек и отправили их в солдатские публичные дома. В Словении за отказ говорить по-немецки расстреляно несколько десятков словенцев. С особенной ненавистью оккупанты относятся к сербским православным священникам, призывающим в своих проповедях народ к отпору поработителям. Три священника недавно были повешены на фонарях перед своими церквами. Фашистские власти запретили верующим похоронить трупы казненных.

Все эти бесчинства фашистских поработителей на юго-славской земле являются новым доказательством того, что гитлеровские изверги—самые лютые враги славянских народов.

★

После нападения гитлеровской Германии на Советский Союз заметно активизировалась борьба польских партизан против немецких поработителей. Большие хлопоты и беспокойства причиняет агентуре гестапо организация «Союз борьбы за освобождение от гитлеровцев». В одном из последних воззваний Союз заявляет: «Война против немецких захватчиков не кончилась. Сейчас, когда Гитлер занят войной с Советским Союзом, положение оккупантов в Польше более уязвимо, чем когда-либо. Каждый должен себя чувствовать, как солдат на фронте и, где только можно, причинить ущерб неприятелю, устраивать взрывы, поджоги, нещадно убивать оккупантов. Против тиранов надо действовать их же оружием. Каждый вооруженный немец—это лютый враг свободы и цивилизации. Всеми средствами надо терроризировать немцев, держать их в постоянном страхе за свою шкуру. Всегда и везде бейте гитлеровцев».

★

Небывалыми темпами колхозное крестьянство убирает высокий урожай и выполняет обязательства по сдаче сельскохозяйственных продуктов государству. В Ардонском районе Северо-Осетинской республики все комбайны работают круглосуточно. Колхоз «Труд Сталина» полностью закончил уборку колосовых за шесть рабочих дней. Колхоз им. Молотова этого же района полностью и досрочно выполнил план зернопоставок. В Новотроицком районе Запорожской области заканчивается уборка зерновых. Колхозники организуют массовые красные обозы, досрочно сдавая хлеб государству. В свекловичные совхозы Курской области на полевые работы вышли сотни домохозяек, студентов, школьников. В совхозе им. Кирова на свекловичных плантациях работают 250 домохозяек. Многие из них перевыполняют нормы в полтора—два раза. На плантациях зреет обильный урожай. Колхозы Чечено-Ингушской республики сдали хлеба государству в 3,5 раза больше, чем на то же число в 1940 году. Колхозники Егоршинского района Свердловской области сдали авансом в счет зернопоставок 1941 г. около 2.000 центнеров зерна из прошлогоднего урожая. Колхозы Бельковского района Рязанской области, выполнив план мясопоставок, приводят на заготовительные пункты скот и просят принять его сверх плана бесплатно, как подарок Красной Армии.

Шептун—что враг... Прихлопнув дверь,
Он все расскажет „по секрету“.
Товарищ! Слухам ты не верь,
А шептунов тяни к ответу.

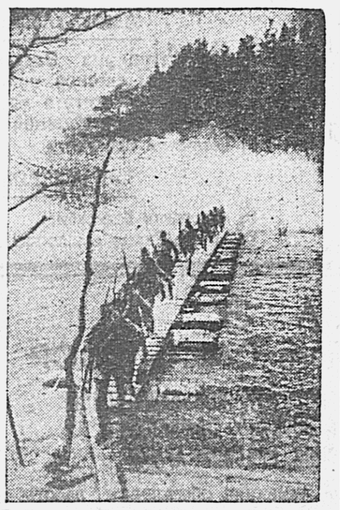

В Красной Армии. Форсирование водной преграды.

Фото М. Редкина. (Фотохроника ТАСС).

Минометчики в бою

ДЕЙСТВУЮЩАЯ АРМИЯ, 16 июля. (**Спецкорр. ТАСС**). Наблюдатели напряженно вслушивались в малейший шорох, доносившийся с противоположного берега. Каждый час ждали попыток немцев форсировать реку Н. Минометное подразделение Хотеенкова хорошо подготовилось отразить врага.

Из леса на том берегу внезапно выполз танк и направился к реке.

— Огонь! — подал команду младший лейтенант Кляковский.

Несколькими выстрелами из минометов вражеская машина была подожжена. Над берегом повисли клубы дыма. Скрываясь за дымовой завесой, к реке направились два автомобиля с солдатами. Минометчики выждали немного, а затем расстреляли машины.

Противник, однако, не оставил своего намерения. В разных местах из леса вышло одновременно несколько танков. За первой танковой группой показалась вторая. На каждой машине, укрывшись за башнями, сидело по нескольку немецких солдат. Подойдя к реке, танки стали обстреливать окопы минометчиков из орудий и пулеметов. Солдаты тем временем бросились к переправе.

В этом бою большую отвагу проявил взвод младшего лейтенанта Элинсона. Расположенный непосредственно у переправы, этот взвод принял на себя главный удар фашистов и уничтожал их минометным огнем с близкой дистанции.

Бой длился несколько часов. Немцы не выдержали огня советских минометчиков, отошли, оставив на берегу много убитых и раненых.

Врагу не удалось форсировать реку.

Признаки слабости немецкой авиации

ДЕЙСТВУЮЩАЯ АРМИЯ, 14 июля (**Спецкорр ТАСС**). На Юго-Западном фронте стали наблюдаться факты, свидетельствующие о слабых местах немецкой авиации.

В недавних воздушных боях было взято в плен несколько немецких летчиков. Из допроса выяснилось, что некоторые из них совершали свой первый боевой полет, другие лишь несколько часов назад прибыли из Берлина. Опытных фашистских летчиков, так называемых «ассов»—носителей железных крестов немецкой авиации, повидимому, осталось мало.

Немецкие летчики, в большинстве юноши 18—19 лет, бомбят неточно, и потому немецкие бомбардировщики не причиняют значительного ущерба. Молодые неопытные немецкие летчики не выдерживают ударов наших истребителей.

ЧТО СУЛИТ ГИТЛЕР СЛАВЯНСКИМ НАРОДАМ

Гитлеровский фашизм—это человеконенавистничество. Нет злейшего врага у человечества, чем обезумевшая от крови гитлеровская шайка, господствующая в Германии. Нет ничего более гнусного и омерзительного, чем гитлеровская разбойничья идеология, согласно которой мир делится на «высшие» и «низшие» расы, на господ и рабов. «Высшая раса»—это чистокровные прусские юнкера, «низшая раса»—это все другие народы, народности и национальности. Господа—это жалкая, ничтожная кучка коричневых шакалов, слепых приверженцев Гитлера, Геринга, Геббельса и К-о, а рабы—это все народы, покоренные гитлеровской Германией силой оружия, обмана, подлости и вероломства.

С циничной откровенностью Гитлер заявлял своим приближенным: «Мы варвары и мы хотим быть варварами. Это почетное звание... современный мир подходит к концу. Нашей же единственной задачей является разрушение этого мира». Гитлер проповедывал разрушение мира и превращение народов, не принадлежащих к германской расе, в рабов. «Мы должны добиваться не равноправия,—рычал Гитлер,—а господства». Все негерманцы объявлялись этим кровожадным извергом «чуждыми нациями». Удел этих чуждых—рабство. В гитлеровском представлении «мир может управляться лишь путем использования страха... массы испытывают необходимость в том, чтобы дрожать... террор—наиболее могущественное политическое оружие». Запуганными, терроризованными массами—рабами, по программе гитлеровской клики, должно управлять «железной рукой» племя прусских «новых дворян». Министр земледелия Дарре с неслыханным цинизмом говорил: «Как мы возродили Ганноверскую лошадь, отбирая породистых жеребцов и кобыл, мы возродим чистый тип северного германца путем обязательного скрещивания в течение ряда поколений». Это и будет «создание нового дворянства», управляющего людьми «чуждой расы»—рабами-наемниками».

Самую лютую ненависть питал и питает расовое чудовище Гитлер ко всем славянским народам. Нельзя без внутреннего содрогания и омерзения отнестись к тому, что проповедует Гитлер в отношении славянства. Из всех рас, по мнению этого изверга, самая «низшая раса»—это славяне. Гитлеру казалось, что даже Австрия является «ославянившейся» страной. «Вена не является больше немецким городом. Там только славянские метисы. Приличного немца нет. Нужно раздавить этот сброд». И Гитлер жестоко давил и давит австрийский народ.

Если австрийцы, «славянские метисы», —«сброд» и их нужно раздавить, то легко себе представить, как относится Гитлер к «чистым» славянам. Это что-то невообразимо дикое и чудовищное. Изверг Гитлер изрекает: «Немцы—раса, славяне—масса рабов. Нужно, чтобы иерархия господ поработила массу рабов». Гитлер приходит в озлобление и бешеный раж, видя, что Европа населена многомиллионными массами славянских народов, и делает вывод: нужно истреблять славян, сокращать рождаемость населения в славянских государствах. «Нужно остановить всеми средствами плодовитость славян». Но «главная цель—уничтожить массы славян». Славяне—чуждое население, а посему, заявляет Гитлер, «перед нами встает обязанность уменьшить чуждое населению, как и обязанность методически содействовать росту численности германского населения. Нужно разработать технику сокращения чуждого населения». Эта кровожадная, отвратительная гитлеровская банда даже разработала технику сокращения славянских народов. Подлая техника! По Гитлеру она выглядит так: «В тот момент, когда я брошу в ураган будущей войны цвет германского населения, не испытывая ни малейшего сожаления о драгоценной крови, которая потечет рекой, кто может оспаривать мое право уничтожить миллионы людей низшей расы, которые размножаются, как насекомые. Впрочем, я не буду их искоренять, а буду лишь систематически мешать увеличению их численности, разделяя, например, в течение долгих лет мужчин от женщин».

В арсенале садиста Гитлера имеется немало «технических» приемов по истреблению славянства. Покоренные славянские народы уже испытывали и продолжают испытывать на себе все ужасы, зверства и кошмарные расправы гитлеровцев. Чехи, словаки, ляхи, русины, украинцы, белоруссы, живущие в оккупированных Гитлером местах, низведены уже до положения рабов. Миллионы славян уже зверски уничтожены. Фашистские варвары безжалостно убивают и мучают ни в чем неповинных детей на глазах у родителей. Садисты применяют самые зверские пытки. Изнасилование жен, дочерей, матерей, сестер, вырезывание у женщин грудей—что может быть ужаснее этого. Захваченных в плен красноармейцев или людей, не успевших эвакуироваться из оккупированных Гитлером районов, не просто убивают, а мучают, калечат. Применяются такие зверства, как ошпаривание кипятком, выкалывание глаз, отрубание рук и ног и т. п.

Немецко-фашистские правители искореняют порабощенных поляков и чехов. У оставшихся в живых отняты все права, затоптано в грязь человеческое достоинство. Чешский народ насильственно онемечивается, у него отнимают родной язык, школы, культуру, нравы и обычаи. Гитлер предполагает вообще выселить чехов из Европы и послать в... Сибирь.

Словакия считается «независимым» государством, но ведь это насмешка. Судьба словаков близка к судьбе поляков и чехов. В Словакии словацкий народ не волен сам собой распоряжаться, им распоряжаются гитлеровские бандиты. Ничуть не лучше стало положение и балканских славян — болгар с тех пор, как туда ворвались фашистские орды. Болгарский народ уже низведен на положение «низшей расы» наравне со словаками, чехами и поляками.

Югославия разрушена, обескровлена и принижена. Сербский народ изнывает под ярмом фашистских оккупантов.

Страна превращена в концентрационный лагерь. Всюду виселицы.

Варварски, жестоко и изуверски расправляется кровавый Гитлер со славянскими народами.

Но чтобы осуществить полное господство над славянскими народами, нужно покорить русских, поработить весь Советский Союз. Гитлер начал войну. В кровавых грезах Гитлеру мерещится будущая «федеративная германская империя», состоящая из Польши, Венгрии, Сербии, Хорватии, Румынии, Украины, из целого ряда южно-русских областей и государств, а также государств кавказских». Что же это за будущая федерация? «Это будет без сомнения федерация,—нагло заявляет Гитлер,—но ее члены не будут, конечно, равноправны с немцами. Союз второстепенных народов, не имеющих армии, не ведущих собственной политики, не имеющих собственной экономики,—вот чем будет эта федерация».

Жадные взоры Гитлера устремлены на Восток. Обосновывая фашистскую политику разбоя и грабежа, в своей человеконенавистнической книжке «Моя борьба» Гитлер писал: «Приняв решение раздобыть новые земли в Европе, мы могли получить их в общем и целом только за счет России. В этом случае мы должны были, препоясавши чресла, двинуться по той же дороге, по которой некогда шли рыцари наших орденов... когда мы говорим о завоевании новых земель в Европе, мы, конечно, можем иметь в виду в первую очередь только Россию и те окраинные государства, которые ей подчинены». Гитлер и его лакеи уже даже сочинили план использования «восточных земель».

Этот чудовищный план выглядит следующим образом. «Речь идет о том, чтобы снова отстранить славянских мелких крестьян от земли и превратить их в безземельных пролетариев, чтобы уменьшить их размножение. Надо, чтобы культивируемые земли перешли в руки класса германских господ. На всем восточном пространстве лишь немцы имеют право быть собственниками крупных имений. Страна, населенная чуждой расой, должна стать страной рабов, сельскохозяйственных батраков или промышленных рабочих... без создания определенной формы современной крепостной зависимости или даже рабства, развитие человеческой культуры невозможно». Германские господа-крепостники должны представлять из себя «новую аристократию», которая была бы «мало умственной», но зато «физически и политически дрессированной».

Но это еще не все. «Надо иметь мужество возвратиться к последовательному невежеству и язычеству. Культура и знания представляют определенную опасность для класса господ. Свободный доступ к культуре является еще более опасным для сохранения класса рабов. Идеал культуры, доступный для всех, давно отжил. Знания и наука должны вновь получить характер культуры тайной, доступной только привилегированным».

Вот что сулит Гитлер русскому народу и всем славянским народам. Беспросветное рабство, невежество, превращение человека в первобытного дикаря, безропотно работающего под кнутом нового класса германских господ.

Этому не бывать. Против людоедской программы борются и будут бороться не только все славяне: русские, поляки, украинцы, белоруссы, сербы, чехи, словаки, болгары. Идеология фашистских господ враждебна всем народам мира. Советский народ при помощи других народов уничтожит фашистских господ-людоедов.

В. КРУЖКОВ.

(«Правда, 15 июля).

РУМЫНСКИЙ НАРОД НЕНАВИДИТ ФАШИСТОВ

НЬЮ-ЙОРК. (ТАСС). Корреспондент агентства Оверсис Ньюс, недавно возвратившийся из Румынии, заявляет, что в январе, когда Германия приступила к мобилизации румынских вооруженных сил, он был свидетелем растущего в стране недовольства и усиления ненависти к Германии. Эта ненависть «дошла до огромных размеров, когда национал-социалисты проникли в румынские города и деревни и начали откармливаться за счет румын, подобно саранче, и в то же время проявляя к ним высокомерие». Корреспондент указывает, что ненависть румынского народа к Германии, возникшая еще со времени немецкой оккупации Румынии в эпоху первой мировой войны, в настоящее время снова возродилась.

Наблюдая румынские и германские воинские части в течение ряда недель, пишет корреспондент, я никогда не видел дружественных отношений между ними. Корреспондент получил из достоверных источников сведения о вооруженных столкновениях между румынскими и германскими войсками. В этих случаях немцы безжалостно расправлялись с румынами.

Могущественная коалиция великих держав против гитлеровской Германии

В великой борьбе против фашистско-немецких захватчиков выковывается единый широкий фронт народов, направленный против гитлеровской Германии, против кровавого Гитлера. Громадные, неисчислимые силы поднялись на защиту цивилизации. Эти силы уничтожат гитлеризм, остановят его кровавое шествие, несущее народам смерть, унижение, разорение, попрание человеческого достоинства, уничтожение демократических свобод и национальной независимости.

Англо-советским соглашением о совместных военных действиях против гитлеровской Германии создана могучая коалиция двух великих держав, располагающих громадными ресурсами, необъятными силами. На стороне этой могучей коалиции—симпатии и сочувствие всех народов мира, народов, стонущих под пятой гитлеровского оккупационного режима, народов, которым грозит гитлеровское нашествие, народов, готовых бороться за свою свободу и независимость, против порабощения и угрозы порабощения фашистско-немецкой армией Гитлера.

Все те, кому дорога свобода, независимость, цивилизация, культура, свободная человеческая мысль, ополчились против страшной коричневой чумы, отравляющей своим зловонным дыханием большую часть Европы и представляющей угрозу для всего мира.

Народы видят, во что превратил фашистский изверг Гитлер ту часть Европы, которая подпала под его жестокую власть.

Миллионы бездомных, разоренных людей, ничем не прикрытый, неуемный грабеж, жесточайшие издевательства и надругательства над мирным населением, наконец, просто физическое истребление целых народов, которых зарвавшиеся фашистские головорезы относят к категории «низшей расы»,—вот что представляет собой тот «новый порядок», который гитлеровская банда устанавливает в Европе.

Ненасытные грабители, фашисты стремятся завоевать весь мир, они хотят покрыть зловещей, мрачной тенью свастики не только европейский континент и Британские острова, но и все континенты мира.

Свое господство гитлеризм мыслит установить мечом и огнем. Бывший национал-социалист Раушнинг в книге «Гитлер мне говорил» рассказывает, что, по словам Гитлера, только при помощи страха, только при помощи жесточайшего террора можно управлять народами. Для достижения своих преступных целей Гитлер готов итти на любое злодеяние. Он откровенно говорил Раушнингу, что бросит в бой миллионы молодых немцев, что ему не жаль этой жертвы, которая даст ему «право уничтожить десятки миллионов иных народов, ту «массу», которой Гитлер противопоставляет германскую «расу господ».

Трупами невинных и мирных людей усеян путь Гитлера. Виселицами, мрачными казематами, застенками палачей покрылись земли, захваченные фашистско-немецкими войсками. Голландия, Бельгия, Норвегия, Дания превращены в концентрационные лагери. В бесправии, в подлинном рабстве живут чехи, поляки, французы, сербы.

Не лучше участь и тех государств, которые числятся в так называемых «союзниках» Гитлера. Народы Венгрии, Румынии, Словакии,—продажные правители которых предали свои народы и превратили их в холопов гитлеровской банды, — живут фактически под гнетом того же оккупационного режима, который фашистские захватчики хотят установить во всем мире. Эти государства—так называемые «союзники» гитлеровской Германии—лишены самостоятельности. Их политика, их экономика регулируется из Берлина. Страны эти управляются гитлеровскими наместниками. И эту-то свору мелких хищников, плетущихся в хвосте кровожадного фашистского зверя, ведомство Геббельса пытается изобразить как «коалицию европейских государств»!..

Шумихой мнимой «коалиции» Гитлер пытается прикрыть провал своих планов. Он хочет обмануть мировое общественное мнение, как он обманывает германский народ. Напрасный труд! Факты сильнее Гитлера, сильнее любой фантасмагории, изобретенной Геббельсом. Эти факты прокладывают себе путь через толщу фашистской лжи, через фашистский дурман и постепенно доходят до сознания широких слоев германского народа. За победными реляциями, которые не стоят и той бумаги, на которой они написаны, германский народ видит бесчисленные поезда, везущие раненых с Восточного фронта. Он знает, что каждая семья недосчитывает либо отца, либо сына, либо брата. Он видит каждый день над своей головой боевые английские самолеты, которые несут разрушение германской промышленности, германским стратегическим и военным центрам.

Ничем не скроешь и не прикроешь того бесспорного факта, что гитлеровская Германия изолирована, что она окружена, что она в кольце могучих противников, которые с непреклонной волей и решимостью доведут борьбу против гитлеризма до победного конца. Кольцо ненависти народов будет сжиматься вокруг Гитлера все туже и туже, пока фашистскую гадину окончательно не раздавят и уничтожат.

Факты упорны, факты упрямы. Они разоблачили миф о «непобедимости» немецкой армии, до последнего времени не встречавшей настоящих противников.

Когда закончилась война во Франции, в которой французский народ стал жертвой своих продажных правителей, Гитлер заносчиво и хвастливо воскликнул: «Война на Западе окончена!» Это был первый просчет Гитлера и его хвастливых генералов. Война только начиналась. Английский народ мужественно и стойко продолжал борьбу.

Планы Гитлера провалились один за другим. Он проиграл битву за Англию,—ему не удалось установить господство в воздухе над Британскими островами. Безнадежно проиграна и битва за Атлантику, где стратегическим позициям германского фашизма уже в самое последнее время серьезный удар нанесли Соединенные Штаты Америки, которые, с согласия исландского правительства, высадили войска в Исландии.

Гитлер бросился на Советский Союз, вероломно нарушив пакт о ненападении. Разбойничьим нападением на СССР, беспримерным в истории вероломством Гитлер разоблачил себя перед всем миром, как злейший агрессор. Он рассчитывал обеспечить внезапностью нападения молниеносный успех. Авантюрист просчитался. Он встретил решительный отпор героической Красной Армии. Успех оказался эпизодом в великой смертельной схватке, в которой Гитлер потерял уже свои лучшие дивизии и не менее миллиона солдат.

«Молниеносный удар» не удался. Гитлер не рассчитал того, что Советский Союз использовал полуторагодичный срок для подготовки к отпору фашистским ордам. Гитлер не рассчитал того, что в результате его гибельной политики Германия очутилась в крайне опасном положении, в положении, которого больше всего всегда боялись наиболее дальновидные германские политики и военные деятели. Как в свое время Шлиффен, а потом Мольтке, так в последующие времена создатель рейхсвера генерал Сект предупреждали против войны на два фронта, указывая, что такой войны Германия не выдержит, что такая война несет Германии неминуемое поражение.

Но именно к такому положению привел Германию Гитлер. Ныне гитлеровская Германия вынуждена воевать на два и больше фронтов. А это обрекает на провал все захватнические планы фашизма. Гитлеровская Германия стоит сейчас перед мощной коалицией двух великих держав.

Соглашение между правительствами СССР и Великобритании о совместных военных действиях против гитлеровской Германии означает, что создана та коалиция народов Европы, которая сплотит все народы в борьбе с Гитлером и доведет дело разгрома гитлеризма до победного конца.

Соглашение между Англией и СССР, создающее основу для коалиции всех народов, борющихся и готовых бороться против гитлеризма, означает поворотный момент в войне против зарвавшихся фашистских захватчиков. Это соглашение означает, что основной расчет Гитлера—воевать с каждым из своих противников порознь, поодиночке—с треском провалился. Получилось положение, прямо противоположное тому, на котором основывали свои планы и расчеты гитлеровские генералы. Не удастся им бить каждого противника поодиночке! Наоборот, будут возникать все новые и новые фронты, гитлеровская Германия будет получать удар за ударом со всех сторон.

Следует иметь в виду, что расширится и окрепнет еще один фронт, зачатки которого уже налицо. На призыв вождя народов товарища Сталина советские люди, оставшиеся в тылу у Гитлера, уже подняли знамя партизанской борьбы, создающей невыносимые условия для фашистских захватчиков. Точно так же усилят свою борьбу против фашистского гнета чехи, поляки, норвежцы, сербы, греки, народы Бельгии, Голландии, Франции. Весть о создании могущественной коалиции, поставившей себе целью окончательный разгром гитлеровской Германии, несомненно поднимет волну народного движения против гитлеровских оккупантов.

Нет никакого сомнения, что известие о соглашении между Советским Союзом и Англией вызовет взрыв бешенства среди гитлеровской камарильи. Сообщение о подписании соглашения между СССР и Англией уже вызвало замешательство и тревогу среди банды фашистских головорезов, именующих себя правителями Германии. В припадке отчаяния гитлеровские бандиты постараются мобилизовать все свои силы и средства. Предстоит дальнейшее резкое обострение борьбы. Предстоят грандиозные, жесточайшие схватки, ибо борьба идет не на жизнь, а на смерть.

В полном сознании великой исторической ответственности народы Советского Союза и Великобритании удвоят, удесятерят свои усилия, чтобы довести до победного конца борьбу против гитлеровской Германии.

Весь советский народ, сплоченный, как никогда, объединенный вокруг своего великого вождя товарища Сталина, поднялся на Отечественную войну, чтобы грудью отстоять свою родину, свою независимость, свою свободу и честь. В этой борьбе у советского народа великолепный союзник в лице мужественного английского народа. И этот союзник не единственный. Фронт народов, направленный против гитлеризма, будет расширяться и крепнуть.

Все силы будут брошены на разгром врага. В этой войне гитлеризм найдет себе могилу.

Я. ВИКТОРОВ.

СТРОЖАЙШЕ ЭКОНОМИТЬ ГОРЮЧЕЕ!

Перенимайте опыт передовых трактористов

★ ★

Условия военного времени требуют исключительной бережливости во всем. В сельскохозяйственном производстве прежде всего надо со строжайшей экономией расходовать горючее.

Берегите горючее! В дни великой отечественной войны дорога каждая капля бензина, керосина, лигроина. И если пережог топлива нетерпим в мирное время, то в условиях войны расточительство в расходовании его является тягчайшим преступлением.

Директорам совхозов, машинно-тракторных станций, бригадирам тракторных бригад, председателям колхозов следует тщательно проверить планы и маршруты тракторных отрядов, чтобы избежать холостых перегонов машин, максимально загрузить каждый трактор, комбайн, автомашину. Все агрегаты пускать лишь при полной загрузке их прицепными орудиями.

Необходимо навести образцовый порядок на нефтескладах и в заправочных пунктах. Руководителей нефтехозяйств и заправщиков, трактористов и бригадиров, растранжиривающих топливо, надо карать со всей строгостью законов военного времени.

Шире распространить опыт передовых совхозов, МТС, трактористов!

Борьба против расточительства нефтепродуктов, за сбережение каждого грамма бензина, керосина, лигроина—должна стоять в центре работы сельских партийных и комсомольских организаций, руководителей совхозов, колхозов и МТС.

Сбережем для нужд обороны сотни тонн горючего! Всемерно поможем нашей славной авиации и бесстрашным танкистам беспощадно громить германских фашистов!

НАШ ОПЫТ

Экономное расходование топлива сейчас, в военное время, приобретает исключительно важное значение. Поэтому я и хочу поделиться своим опытом.

Еще до начала полевых работ мы отремонтировали весь заправочный инвентарь, подготовили шланги, насосы, воронки с крышками и сеткой в 300 отверстий на одном квадратном сантиметре, фильтры и линейки для замера. Все это находится на передвижных тележках.

Это позволило организовать заправку тракторов непосредственно в борозде, избавиться от бесцельных холостых перегонов тракторов к месту полевых заправок.

При комплектовании агрегатов мы руководствовались принципом использования полной мощности тракторов. На севе все агрегаты работали в пятерном сцепе сеялок и только в отдельных случаях допускались сцепы из четырех сеялок. На боронировании уширяли существующие прицепы на 5-10 метров и доводили до 48-50 борон «Зиг-заг» в одном сцепе. На вспашке паров к двум пятикорпусным плугам марки ТС-535 прицепляли по две-три бороны.

Сейчас на всех комбайнах, снабженных моторами СХТЗ, мы устанавливаем приспособления для использования выхлопных газов. Это даст возможность сэкономить много горючего. В этом году в нашем совхозе впервые будут работать моторы СХТЗ с впрыскиванием воды в цилиндры двигателя, что безусловно увеличит их мощность и срок эксплоатации.

Сейчас у нас изготовлено пять жестких автосцепов системы Догаева, которые будут использованы для перевозки зерна на заготовительные пункты. Это приспособление даст возможность сэкономить много бензина.

В прошлом году в Амурском совхозе на каждом зерноочистительном пункте работало по нескольку моторов на дорогостоящем светлом топливе. Нынче мы от этого отказались и переоборудовали трансмиссии с таким расчетом, чтобы все зерноочистительные агрегаты приводить в действие от одного мотора.

Обращение к советскому народу Председателя Государственного Комитета Обороны любимого вождя товарища Сталина вызвало новый патриотический подъем среди рабочих зерносовхоза. Всю свою работу мы перестраиваем на военный лад. Переловые люди совхоза, мастера комбайновой уборки тт. Кухаренко, Усачев, Толмачев, Чурсин ежедневно перевыполняют нормы на ремонте комбайнов на 200 процентов и более.

Женщины и девушки изъявили желание изучить комбайн. Сейчас на курсах комбайнерок и трактористок обучаются десятки женщин, успешно овладевают техникой вождения сложных машин.

Близится горячая пора—уборка урожая. К ней мы подготовились по большевистски, составили маршруты агрегатов, закрепили за комбайнерами участки. Все отремонтированные тракторные тележки и бестарки закрепляем за агрегатами до конца уборки. Коллектив совхоза сделает все от него зависящее для того, чтобы в короткие сроки и без потерь убрать богатый урожай и сэкономить больше горючего.

А. ГАРБУЗОВ.
Инженер Амурского зерносовхоза.

ДОРОЖИТЬ КАЖДОЙ КАПЛЕЙ ГОРЮЧЕГО

За шесть месяцев этого года я на своем гусеничном тракторе ЧТЗ выработал в переводе на мягкую пахоту более 500 гектаров и сэкономил 1127 килограммов горючего. Я с радостью подсчитываю каждый килограмм сбереженного мною бензина, керосина, лигроина, потому что знаю—на моей экономии советский «ястребок» может не один раз подняться в воздух, чтобы нанести удар врагу.

Молодые трактористы часто спрашивают меня, как я добиваюсь экономии горючего, в чем секрет моих успехов в работе.

Ничего особенного, никаких «секретов» в моей работе нет. Главное—это правильное использование машины. За счет увеличения мощности, повышения скорости трактора и содержания его в образцовом порядке можно всегда достичь экономии топлива. Все, что может дать хоть каплю экономии горючего, я использовал.

Обычно много пережигается керосина при холостых переездах. Я всячески стараюсь избегать ненужных перегонов машины с участка на участок. Совместно с бригадиром мы планируем работу так, чтобы до минимума свести холостые переезды и с наибольшей пользой использовать трактор.

Второе, не менее важное, условие экономии горючего—это правильная заправка трактора. У меня дело организовано так, что при заправке не теряется ни одна капля керосина. В нашей бригаде имеется специальная передвижная заправочная тележка. Она хорошо оборудована и снабжена необходимым заправочным инвентарем. К сожалению, некоторые трактористы не пользуются заправочным инвентарем, ошибочно полагая, что при помощи ведра быстрее можно залить в бак горючее. Это явное заблуждение!

Я, например, заливаю горючее исключительно при помощи насоса. Подсчеты показывают, что на одном только этом я сэкономил более 100 килограммов топлива.

Многие трактористы имеют привычку мыть руки в керосине, полоскать в нем детали и т. п. Считаю это также недопустимым расточительством. Лично я совершенно не трачу горючее на обтирку деталей при ремонте и техническом уходе за трактором, заменяя его горячей водой и раствором соды.

Вот из таких «мелочей» складывается большая экономия горючего, столь необходимого сейчас для фронта.

Г. ОСАДЧУК.
Тракторист колхоза «Таежник» Свободненского района.

ПУТИ ЭКОНОМИИ

Каждый сэкономленный килограмм горючего—это удар по врагу. За бережное расходование, за экономию его борется весь коллектив Бузулинской МТС.

В тракторных бригадах введен ряд ценных мероприятий и приспособлений, направленных на сбережение бензина, керосина. Раньше, например, в некоторых бригадах тракторы НАТИ использовались не на полную мощность. Сейчас же тракторы этой марки тянут восьмикорпусный плуг. Такое мероприятие только за истекший месяц дало колоссальную экономию горючего, не говоря уже о резком повышении производительности труда трактористов.

На заправочных базах установлен строжайший контроль за тарой. Бочка, имеющая даже малейшую течь, немедленно заменяется исправной.

Однажды бригадир тракторной бригады тов. Гусаимов обнаружил, что у одного трактора протекает бак. Он немедленно остановил машину и здесь же произвел ремонт. Это послужило сигналом для всех других тракторных бригад. Мы произвели проверку заправочных баков; неисправности были устранены.

Трактористы проявляют исключительную заботу об экономном расходовании горючего. В тракторной бригаде тов. Замулинского только за счет увеличения рабочей скорости и сокращения переездов водители достигли большой экономии горючего.

Мастерская расходовала много горючего на шлифовке блоков. Сейчас эта работа производится раствором каустической соды и дает прекрасные результаты.

Трактористы, комбайнеры, шоферы, заправщики нашей МТС с чувством высокой сознательности борются за экономию горючего. Они понимают, что каждый сэкономленный килограмм бензина, керосина, лигроина укрепляет фронт страны социализма, борющейся с фашистской Германией.

П. ОМЕЛЬЧЕНКО.
Старший механик Бузулинской МТС.

БЕРЕЖЛИВОСТЬ

Известно, что затраты на горючее и смазочное—один из основных показателей, влияющих на себестоимость тракторных работ. Поэтому, приступая к весенне-полевым работам, коллектив нашей машинно-тракторной станции решил прежде всего добиться бережного расходования керосина, лигроина, смазочного.

Сейчас, когда весь советский народ поднялся на борьбу против фашистских извергов, сбережение каждого грамма горючего и смазочного приобретает особо важное значение. Это хорошо понимают наши трактористы. В последнее время они особенно тщательно ухаживают за своими машинами, с хозяйской бережливостью расходуют жидкое топливо. За первое полугодие коллектив станции сэкономил горючего на несколько тысяч рублей.

Как работали наши трактористы и заправщики?

Проезжая по колхозам соседних МТС, мы часто наблюдали, как там производится заправка тракторов. К агрегату подъезжает на лошади заправщик. Сбросив бочку с горючим, он вместе с трактористом наливает из нее керосин в ведро, проливая горючее на землю. Затем тракторист с помощью этого ведра наполняет бак. Ни шлангов ни воронок нет. Керосин или лигроин ручьем бежит на землю.

У нас такого бескультурья нет. В каждой тракторной бригаде оборудованы специальные передвижные заправочные пункты, оборудованные всем необходимым инвентарем, насосами, воронками, ведрами и прочим. Заправку машин производим всегда в борозде и только насосами «Оливер». Так что даром не пропадает ни капли горючего.

Благодаря этому мы только на заправке нынче в первом полугодии сэкономили немало горючего.

За пережог топлива в борозде взыскиваем с виновных в полуторном размере стоимость горючего, израсходованного сверх нормы. Правда, к этой мере прибегать не пришлось. Наоборот, больше приходилось премировать начальников агрегатов за экономию. В этом году мы уже выдали трактористам 6.688 рублей премиальных. Например, тракторист Кондрашев, работающий в сельхозартели им. Кагановича и его напарник Саяпин получили по 334 рубля. А тов. Чижов из артели «Реконструкция» получил около 500 рублей премиальных.

Недавно по предложению инженера крайземотдела тов. Баранова мы установили пленкораспылители на тракторах ХТЗ-НАТИ. Результат получился прекрасный, как по экономии топлива, так и по увеличению мощности машин. Например, все трактористы бригады, тов. Граждан на каждом гектаре мягкой пахоты сейчас экономят по 3—4 килограмма горючего.

Благодаря бережливости трактористов Кировская МТС, выполнив план тракторных работ первого полугодия, себестоимость обработки гектара снизила на 1 руб. 17 коп.

Особенно активно трактористы борются за экономию горючего сейчас, в дни великой отечественной войны. Каждый из них старается сберечь лишний килограмм, чтобы наша авиация и танки получали больше горючего и насмерть разили ненавистного врага.

Н. ЧЕРНЯЕВ.
Директор Кировской МТС Тамбовского района.

Призыв в ремесленные и железнодорожные училища. **На снимке:** принятая в ремесленное училище **Сарра Жиц** показывает своей матери **Л. М. Жиц** полученную путевку.
Фото Г. Ложкина.

Женщины-штукатуры

Три года тому назад мы по путевке ленинского комсомола приехали в Комсомольск. До этого никто из нас не работал на производстве. А всем нам очень хотелось стать квалифицированными работницами. Еще по дороге в Комсомольск наша группа девушек твердо решила пойти работать на Амурсталь и овладеть строительными профессиями.

Среди нас были девушки разных специальностей: конторские служащие, официантки и другие. Но никто из них не нарушил своего решения. Мы знали, что в Хабаровском крае, особенно в Комсомольске, всего нужнее и необходимее именно строители.

Из девушек и женщин на Амурсталь-строе была организована бригада подсобных рабочих. Мы выполняли самые различные работы: готовили материалы для бетонщиков, штукатуров, плотников, производили очистку территории. Наша бригада своей хорошей работой с первых дней завоевала авторитет и уважение в коллективе. Выполняя подсобные работы, мы в то же время под руководством опытных рабочих и мастеров настойчиво учились, овладевали техникой бетонной кладки.

За несколько месяцев девушки, благодаря старанию и энергии, освоили профессию бетонщика. Наша женская бригада работала на укладке бетона больше года, систематически перевыполняя нормы, и завоевала почетное звание стахановской.

Осенью прошлого года на стройке стал ощущаться острый недостаток штукатуров. Члены нашей бригады, по предложению руководителей строительства, решили овладеть этой новой специальностью. До этого времени у нас на строительстве не было ни одной женщины-штукатура. С огромной энергией стали мы осваивать новое дело. Первое время было немало трудностей. У многих раствор не ложился на поверхность так, как требовалось. Производительность труда была низкая. Но первые неудачи нас не смущали и не расхолаживали. С помощью стахановцев-штукатуров и мастеров мы в сравнительно короткий срок успешно освоили новую специальность. Сейчас наша бригада штукатуров считается на строительстве одной из переловых. Работа идет дружно, слаженно.

На вероломное нападение фашистских варваров на нашу родину мы, работницы Амурстальстроя, вместе со всем советским народом, отвечаем делом. В нашей бригаде нет ни одного человека, не выполняющего норм. Качество работы отличное.

Речь товарища Сталина, призвавшего весь советский народ на борьбу с извергами — фашистами, влила в нас новые силы. Мы будем и впредь еще самоотверженнее, не жалея своих сил, трудиться столько, сколько нужно стране, помогать Красной Армии громить врага. И если мужчины уйдут на фронт, мы заменим их. Каждая женщина нашей стройки будет работать за пятерых, отдаст все свои силы делу обороны нашего социалистического отечества!

В. ДЕМЕНИНА.
Бригадир штукатуров.
О. МНИШЕНКО.
Штукатур.

Учителя, учащиеся, студенты— на колхозных полях

Большинство учителей района имени Лазо с первых же дней войны вернулись из отпусков и принялись за работу. Они делают все, чтобы быстрее и лучше подготовить школы к новому учебному году, оказывают производственную помощь колхозам, ведут агитационно-массовую работу. Люди отдают делу все свое время, силы, инициативу, хорошо понимая, что этим они помогают родине громить врага.

Учитель Гродековской неполной средней школы тов. Сандалев взялся за ремонт: он сам штукатурит и белит классные комнаты, красит парты. Учителя Полетнинской и Святогорской средних школ тт. Воложанцев, Шитов, Григорьев, Писарев и многие другие заготавливают лес, подвозят стройматериалы для ремонта школ, приводят в порядок наглядные пособия.

Многие педагоги района выехали в села и помогли в работе колхозникам. Несколько десятков учителей в колхозах и на лесоучастках ведут агитационную работу.

Большую помощь оказывают колхозам учащиеся. Сотни школьников района работают сейчас в колхозах на прополке зерновых и овощей, на сенокосе. Сорок пионеров Георгиевской средней школы помогли колхозу «Новый труд» очистить от сорняков посевы кок-сагыза. Звено Николая Савченко, ученика Гродековской неполной средней школы, тщательно прополало посевы сои и картофеля в колхозе «Первое мая». Подсобному хозяйству Хорского леспромхоза помогают на полевых работах учащиеся Мотайской неполной средней школы.

С большим старанием работают на колхозных полях приехавшие в район на каникулы студенты, работники клубов, избчитален, сельская интеллигенция.

В районный отдел народного образования поступают заявления от учащихся с просьбой направить их на курсы шоферов, комбайнеров, трактористов. Сестры Ольга и Лида Левшовы учатся в Переяславской средней школе—одна в десятом, другая в седьмом классе. Обе на-днях явились в Веринскую МТС с просьбой послать их на курсы штурвальных.

З. МАХЛИС.
Зав. районо.
Н. КУЗНЕЦОВА.
Школьный инспектор.

Ценное приспособление

Мощность и расход горючего тракторного двигателя зависят от степени распыла топлива и перемешивания его с воздухом. При хорошем распыле и перемешивании происходит полное сгорание топлива в двигателе. А от этого значительно повышается мощность мотора и снижается расход топлива.

В карбюраторных двигателях топливо при выходе из распылителя карбюратора испаряется лишь частично. Основная часть его находится в виде мельчайших капель, взвешенных в потоке воздуха. Не испарившиеся капельки, благодаря различной скорости потока у стенок и в центре трубопровода, осаждаются на стенках и образуют сплошную пленку. Пленка, передвигаясь по трубопроводу, образует скопление в местах завихрений и в местах изменения направления потока.

Это обстоятельство вызывает неравномерность состава смеси, образование нагара в трубопроводах, каналах, на поршнях, смывает смазку в цилиндрах, разжижает картерное масло, ускоряет износ деталей двигателя. В результате происходит понижение мощности и экономичности двигателя.

Для того, чтобы обеспечить хорошее распыливание топлива и устранить топливную пленку, в тракторных двигателях обычно применяют подогрев смеси выхлопными газами. Это также понижает мощность и экономичность двигателя, так как при сильном подогреве смеси значительно понижается коэфициент наполнения цилиндров (уменьшается весовой заряд).

Для улавливания и распыления топливной пленки инженер Лохвицкой МТС тов. Тонконоженко изготовил специальный пленкораспылитель, который ставится, как дополнительная деталь во всасывающую трубу двигателя от плоскости разъема с карбюратором.

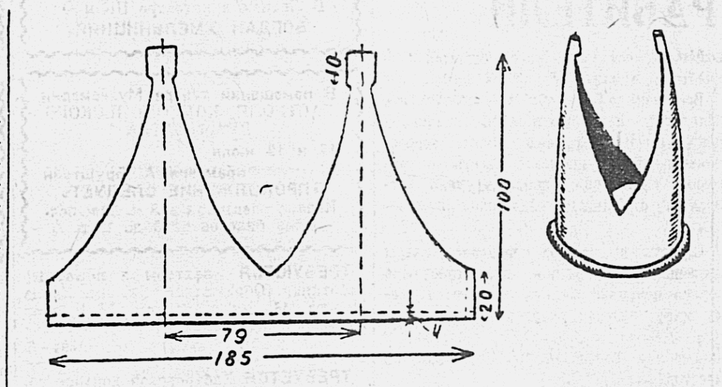

Шаблон пленкораспылителя (слева) и общий вид пленкораспылителя.

Пленкораспылитель представляет собой цилиндр с боковыми вырезами, переходящий в две конические трубочки, несколько отогнутые к концу. Он может быть изготовлен из жести и фольги толщиной 0,2-0,3 миллиметра или из отходов (консервных банок и пр.) по шаблону.

Распылитель плотно прилегает к внутренним стенкам трубопровода и поэтому не вызывает никакого сопротивления потоку. Топливная пленка, двигаясь по стенкам трубопровода, попадает на внутренние стенки пленкораспылителя, края которого у вырезов забортованы, а затем направляется в конические трубочки. У концов трубочек пленка распыляется и испаряется.

Кроме того, наличие пленкораспылителя создает вихревое движение, что способствует распылению топлива в основном потоке.

Как показали опыты, применение пленкораспылителя на тракторах СТЗ-НАТИ и ЧТЗ дает значительный прирост мощности при одновременном снижении расхода топлива. Максимально мощность двигателя с пленкораспылителем повышается на 17 процентов.

В Лохвицкой МТС уже применили пленкораспылители на тракторах ЧТЗ «С-60» и СХТЗ-НАТИ, что значительно повысило их мощность и снизило расход топлива.

Испытания пленкораспылителя на тракторе ЧТЗ «С-60» на весновспашке в бригаде тов. Стась дали прекрасные результаты. Тракторист тов. Ольшанский с двумя пятикорпусными плугами с предплужниками, применяя пленкораспылитель, за 10 часов вспахал 12 гектаров мягкой пахоты (вместо 10 по норме) и сэкономил 53 килограмма горючего.

Он же на этом же тракторе, с этими же плугами и на той же почве, но только без предплужников и без применения распылителя, за 10 часов вспахал 10 гектаров мягкой пахоты (при норме в 11).

Из этих примеров видно, что мощность трактора ЧТЗ «С-60» и его производительность намного увеличилась, и снизился расход горючего на гектар мягкой пахоты.

Испытания пленкораспылителя на тракторе ХТЗ-НАТИ также дали положительные результаты. На боронованиии весновспашки агрегатом, состоящим из 30 борон «Зиг-заг», в течение 10 часов тракторист забороновал 92 гектара, израсходовав горючего 110 килограммов, вместо 138 по норме. Этот же трактор с пленкораспылителем и с тем же агрегатом на том же массиве забороновал за 10 часов 102 гектара, израсходовав горючего 105 килограммов, вместо 155 по норме.

Этот пример показывает, что применение пленкораспылителя на тракторе ХТЗ-НАТИ также повышает его производительность и снижает расход горючего.

Применение пленкораспылителя позволяет также выключить подогрев (при температуре 25—35 градусов), в то время как без пленкораспылителя подогрев выключать нельзя, так как двигатель становится неустойчивым, дает перебой и значительно снижает мощность.

Изготовление пленкораспылителя доступно каждой МТС и не требует больших затрат. Стоимость его не больше 50 копеек, а дает он возможность сэкономить тысячи рублей.

Задача руководителей МТС состоит в том, чтобы добиться немедленного применения пленкораспылителя на всех тракторах ЧТЗ «Сталинец»-60 и СХТЗ-НАТИ и этим добиться большой экономии средств и нефтепродуктов.

А. БАРАНОВ.
Главный инженер Хабаровского крайзо.

ПОВЫШАЮТ БОЕВУЮ ВЫУЧКУ

АМУРСКАЯ КРАСНОЗНАМЕННАЯ ФЛОТИЛИЯ, 17 июля. (КрайТАСС). С каждым днем с новой силой разгорается социалистическое соревнование на кораблях и в частях Амурской Краснознаменной флотилии. Бойцы и командиры соревнуются за лучшую боевую выучку. Множат успехи в укреплении боевой готовности кораблей.

На Н-ском корабле первенство в соревновании удерживает отделение старшины 2 статьи Пронина. Артиллеристы этого отделения на последних стрельбах метко поражали цель. Хорошие результаты показали краснофлотцы тт. Никулин и Синчук.

Так же метко и сокрушительно ведут огонь артиллеристы и другого корабля. Старшины 2 статьи Сериков и Сердюк, старший краснофлотец Никитин заслуженно пользуются славой мастеров артиллерийского огня. Установленные нормативы они выполняют в сжатые сроки.

От артиллеристов не отстают и бойцы других специальностей. Отделение старшины 2 статьи Баженова выполнило задание в несколько раз быстрее, чем предусматривалось

И фронт, и тыл, окоп и дом—
Едины в эту пору.
Дави стахановским трудом
Коричневую свору!

Отклики за границей на соглашение между правительствами СССР и Великобритании о совместных действиях в войне против Германии

ШВЕЦИЯ

СТОКГОЛЬМ, 15 июля. (ТАСС). Сообщение о заключении советско-английского соглашения о совместной борьбе с гитлеровской Германией встречено в различных кругах Швеции с огромным интересом. Все шведские газеты опубликовали текст соглашения. В различных кругах общества оживленно обсуждается соглашение, причем многие придают большое значение созданию мощной антигитлеровской коалиции и выражают явное сочувствие английскому и советскому народам. Газеты помещают подробные сообщения своих лондонских корреспондентов о реакции общественного мнения Англии на соглашение. Так, например, корреспондент газеты «Свенска дагбладет» отмечает, что советско-английское соглашение вызывает единодушное одобрение в Англии. По сообщению лондонского корреспондента газеты «Свенска моргонбладет», англо-советское соглашение приветствуют в самых широких кругах Англии. После объявления по радио о заключении соглашения, пишет он, настроение общественности значительно поднялось. Во многих английских кругах ожидают, что деятельность военных миссий в Москве и Лондоне даст большие результаты.

ДАНИЯ

СТОКГОЛЬМ, 15 июля. (ТАСС). По сведениям из Копенгагена, в самых различных слоях датского населения с огромным вниманием следят за дальнейшим развитием советско-английского сотрудничества. Тон датской печати, за исключением фашистских газет, заметно изменился. Несмотря на то, что сообщение о заключении соглашения между правительствами СССР и Великобритании о совместных действиях против фашистской Германии было получено из германских источников, газеты не помещают злобных фашистских «комментариев». Прибывшие в Гетеборг лица передают, что на одном из профсоюзных собраний в городе Роскильде была принята резолюция, в которой говорится, что датский народ приветствует единый фронт европейских народов для борьбы с гитлеровской Германией. Датчане, заявляется далее в резолюции, видят в советско-английском соглашении о совместных действиях залог освобождения народов, порабощенных фашизмом. Под нажимом оккупантов местные власти арестовали группу профсоюзных активистов, внесших упомянутую резолюцию на обсуждение профсоюза.

ТУРЦИЯ

СТАМБУЛ, 15 июля. (ТАСС). Все стамбульские газеты на первых страницах под крупными заголовками опубликовали сообщение о подписании англо-советского соглашения: В заголовках газеты подчеркивают взаимную помощь Англии и СССР в войне против Германии.

Газета «Джумхурпет» пишет, что фактором, объединившим СССР и Англию, является не вражда к германскому народу, а вражда к агрессивной гитлеровской Германии. После разгрома Гитлера не будет препятствий для заключения мира с германским народом.

Соглашение встречено в стамбульских кругах с большим интересом. Прогрессивные элементы рассматривают соглашение, как одно из решающих условий полного разгрома фашизма.

ПЕРУ

НЬЮ-ЙОРК, 15 июля. (ТАСС). По сообщению корреспондента агентства Юнайтед Пресс из Лимы (Перу), правительственная газета «Ла Кроника» заявляет, что англо-советское соглашение является историческим документом, объединяющим две страны, преследующие одну и ту же цель —уничтожение гитлеровской агрессии. Соглашение, пишет газета, является логическим следствием решения Англии действовать сообща со всеми, кто борется против Гитлера.

АРГЕНТИНА

НЬЮ-ЙОРК, 15 июля. (ТАСС). По сообщению корреспондента агентства Юнайтед Пресс из Буэнос-Айреса, газета «Стандарт» заявляет, что все друзья демократии будут приветствовать англо-советское соглашение. «В то время,—пишет газета,—как советский народ храбро сражается за общее дело, мы приветствуем обе стороны, которые соединили свои усилия для осуществления их главной задачи—уничтожения гитлеризма в самое кратчайшее время».

Привет Советской Армии

Телеграмма английского писателя Шона О'Кейси

В адрес редакции журнала «Интернациональная литература» поступила следующая телеграмма от известного английского писателя и драматурга Шона О'Кейси:

«Привет Советской Армии в воздухе, на суше и на море и вашему великому народу в этой суровой борьбе за свободу мира. Сил и победы Сталину и всем вам.

С вами всегда, с вами теперь Шон О'Кейси». (ТАСС).

ОПУБЛИКОВАНИЕ В АМЕРИКАНСКОЙ ПЕЧАТИ ПИСЬМА ГРОМОВА, ЮМАШЕВА И ДАНИЛИНА

НЬЮ-ЙОРК, 16 июля. (ТАСС). Агентства Ассошиэйтед Пресс и Юнайтед Пресс распространяют по всей стране письмо Громова, Юмашева и Данилина, адресованное американским летчикам и призывающее к объединению всех антифашистских сил. Письмо опубликовано в газетах «Нью-Йорк таймс», «Нью-Йорк геральд трибюн», «Нью-Йорк пост», «Сэн», «Пост мерилиэм» и других.

АНГЛИЙСКАЯ ПЕЧАТЬ О БОЕВОЙ МОЩИ СОВЕТСКОЙ АВИАЦИИ

ЛОНДОН, 16 июля. (ТАСС). Английская печать высоко отзывается о Советской авиации. В своих заголовках и статьях газеты подчеркивают, что Советская авиация наносит ощутительные удары германским бронетанковым силам. Так, например, газета «Дейли телеграф энд Морнинг пост» заявляет, что советский военно-воздушный флот играет существенную роль в оказании помощи наземным частям. Московский корреспондент этой газеты отмечает, что в то время, как Советская армия решительно задерживает наступление немцев, Советская авиация проявляет исключительно большую активность.

АНГЛО-ФРАНЦУЗСКОЕ ПЕРЕМИРИЕ В СИРИИ

НЬЮ-ЙОРК, 16 июля. (ТАСС). Корреспондент агентства Юнайтед Пресс сообщает из Виши, что опубликованное там англо-французское соглашение о перемирии предусматривает занятие всей территории Сирии и Ливана английскими и деголлевскими войсками. Перемирие разрешает репатриацию французских войск; все военнопленные освобождаются. Французы передают англичанам в полной сохранности порты, арсеналы, суда, аэродромы, самолеты, запасы горючего, денежные средства, общественные сооружения, железные дороги и электростанции. За осуществлением перемирия будет наблюдать создаваемый в Бейруте контрольный комитет в составе трех англичан и двух французов. Англичане сохраняют за собой право производить мобилизацию войск Ливана, когда французская армия будет демобилизована. Англичане отказываются от преследования военных и гражданских лиц Сирии за участие в оказании сопротивления англичанам.

СОЗДАНИЕ АНТИФАШИСТСКОГО СОВЕТА В ИНДИИ

ЛОНДОН, 15 июля. (ТАСС). По сообщению бомбейского корреспондента агентства Рейтер, 13 июля на конференции представителей 30 профсоюзов в Бомбее принято решение создать всеиндийский антифашистский совет профсоюзов.

ОТСТАВКА КАБИНЕТА КОНОЭ

ТОКИО, 16 июля. (ТАСС). Агентство Домей Пусин передает, что сегодня официально объявлено об отставке кабинета Коноэ. Решение об отставке было принято на чрезвычайном заседании кабинета, состоявшемся в официальной резиденции Коноэ. Члены кабинета будут продолжать исполнять свои обязанности впредь до назначения их преемников.

ПОЛОЖЕНИЕ В ОККУПИРОВАННЫХ ГЕРМАНИЕЙ СТРАНАХ

ЛОНДОН, 16 июля. (ТАСС). Корреспондент газеты «Дейли телеграф энд Морнинг пост» сообщает из Анкары, что им получены достоверные сведения о положении в оккупированных Германией балканских странах.

Из Греции передают, что значительная часть населения находится под угрозой голода. Люди питаются мясом собак и лошадей. Детская смертность резко возросла.

В Югославии голод усиливается с каждым днем. Недавно в нескольких местах крестьяне совершили нападение на германские полицейские участки. В ответ на это немцы расстреляли из пулеметов несколько сот крестьян.

АГЕНТСТВО АФИ О НАСТРОЕНИЯХ В БЕРЛИНЕ ПОСЛЕ ГЕРМАНСКОГО НАПАДЕНИЯ НА СССР

ЛОНДОН, 16 июля. (ТАСС). Агентство АФИ, ссылаясь на сведения из нейтральных источников, описывает настроения в Берлине в момент германского нападения на Советский Союз. С сентября 1940 г., пишет агентство, никогда еще улицы германской столицы не были так мрачны, а кафе, кинотеатры и другие общественные учреждения не были так пусты. Среди населения циркулируют тревожные слухи, которые еще больше усиливаются официальными предостережениями против советских парашютистов. 22 и 23 июня агенты гестапо и штурмовики рыскали по улицам рабочих кварталов северного Берлина. Полиция произвела многочисленные аресты за слушание иностранных радиопередач. В ночь с 21 на 22 июня было произведено много арестов среди рабочих. Выступление Черчилля стало известно по всему Берлину вскоре после того, как оно передавалось британской радиовещательной компанией. Особенно большое впечатление произвело обещание Черчилля оказать помощь Советскому Союзу.

ФАШИСТСКИЙ ТЕРРОР

Нищету, разорение и жестокий террор несут фашистские варвары в покоренные ими страны. **На снимках:** вверху—Так расправляются гитлеровцы с партизанами-сербами, борющимися против фашистского насилия в Югославии. Внизу — группа польских граждан, расстрелянных германскими солдатами. Роющих яму ожидает та же участь.

ГОСУДАРСТВЕННЫЙ ЗАЕМ ТРЕТЬЕЙ ПЯТИЛЕТКИ

(выпуск второго года)

БЕСПРОИГРЫШНЫЙ ВЫПУСК

СПРАВОЧНАЯ ТАБЛИЦА 6-го ТИРАЖА ВЫИГРЫШЕЙ

В тираже, во всех 74 разрядах займа, разыграно 888.000 выигрышей на сумму 138.720.400 рублей, в том числе: 74 выигрыша по 3.000 рублей, 370 выигрышей по 1.000 рублей, 3.700 выигрышей по 500 рублей, 74.000 выигрышей по 200 рублей и 809.856 выигрышей по 150 рублей.

Выигрыши выпали на следующие номера серий и облигаций займа:

№№ серий	№№ облигаций	Размер выигрышей в рублях	№№ серий	№№ облигаций	Размер выигрышей в рублях	№№ серий	№№ облигаций	Размер выигрышей в рублях
60029	46*)	1000	67875	1—50	150	74207	1—50	150
60040	1—50	150	67913	10*)	500	74264	1—50	150
60042	1—50	150	67917	1—50	150	74311	1—50	150
60192	1—50	150	67991	1—50	150	74360	1—50	200
60424	1—50	200	68035	1—50	150	74363	1—50	150
60453	04*)	500	68052	1—50	200	74381	02*)	500
60815	1—50	150	68147	1—50	150	74446	1—50	200
60822	1—50	150	68331	1—50	150	74481	1—50	150
61005	1—50	150	68351	1—50	150	74489	37*)	500
61201	1—50	150	68758	47*)	500	74507	1—50	150
61212	02*)	500	68878	1—50	150	74553	1—50	200
61312	1—50	150	69072	1—50	150	74554	49*)	3000
61332	20*)	1000	69095	1—50	150	74578	1—50	150
61517	1—50	150	69113	1—50	200	74579	1—50	150
61748	08*)	500	69221	11*)	500	74698	1—50	150
61867	1—50	150	69236	1—50	150	74736	33*)	500
61900	1—50	150	69465	1—50	150	74775	1—50	150
61984	1—50	150	69555	1—50	150	74776	1—50	150
62025	1—50	150	69598	1—50	150	74777	34*)	500
62070	1—50	150	69617	1—50	150	74823	1—50	150
62086	09*)	500	69629	33*)	500	74840	42*)	500
62140	1—50	150	69730	1—50	150	74915	22*)	500
62259	1—50	150	69743	1—50	150	74972	1—50	150
62260	1—50	150	69835	29*)	500	75016	1—50	200
62469	16*)	500	69879	36*)	500	75215	1—50	150
62504	1—50	150	70063	1—50	150	75226	1—50	150
62508	24*)	1000	70114	1—50	150	75283	1—50	150
62579	15*)	500	70260	48*)	500	75443	36*)	500
62662	1—50	200	70282	1—50	150	75625	24*)	500
62701	29*)	500	70288	1—50	150	75757	1—50	150
62707	23*)	500	70303	03*)	500	75831	1—50	150
62795	1—50	150	70322	1—50	150	76073	1—50	150
62867	1—50	150	70353	38*)	500	76167	1—50	150
62964	1—50	150	70389	1—50	150	76247	1—50	150
63030	1—50	150	70431	1—50	150	76295	1—50	200
63079	1—50	150	70483	1—50	150	76346	1—50	150
63088	1—50	150	70501	1—50	150	76373	1—50	200
63241	17*)	500	70670	1—50	150	76544	1—50	150
63542	1—50	150	70685	1—50	150	76572	1—50	150
63854	1—50	150	70715	1—50	150	76602	1—50	150
63939	35*)	500	70803	1—50	150	76734	1—50	150
63964	1—50	150	70986	01*)	500	76754	47*)	500
63967	1—50	150	71193	35*)	500	76806	1—50	150
64002	1—50	150	71483	1—50	150	76844	1—50	150
64027	1—50	150	71518	1—50	150	76866	1—50	150
64188	27*)	500	71570	06*)	500	76935	1—50	150
64189	1—50	150	71667	1—50	150	76953	1—50	200
64459	1—50	150	71708	10*)	500	77012	1—50	150
64537	1—50	150	71754	1—50	150	77076	1—50	150
64649	27*)	500	71915	1—50	150	77091	29*)	500
64658	11*)	1000	71945	1—50	200	77463	03*)	500
64711	1—50	200	72148	17*)	500	77465	1—50	150
64804	1—50	150	72271	1—50	150	77471	1—50	200
64856	1—50	150	72334	1—50	150	77627	1—50	150
64884	1—50	150	72349	1—50	150	77646	1—50	150
64950	1—50	150	72414	1—50	200	77671	1—50	150
65044	1—50	150	72547	1—50	150	77695	1—50	150
65056	1—50	150	72568	1—50	150	77749	1—50	150
65154	1—50	150	72571	1—50	150	77753	1—50	150
65215	1—50	150	72696	1—50	150	77899	17*)	500
65276	1—50	150	72706	1—50	150	78171	1—50	150
65454	1—50	150	72713	1—50	200	78214	1—50	150
65570	1—50	150	72717	1—50	150	78373	1—50	150
65675	15*)	500	72859	1—50	150	78400	1—50	150
66165	41*)	500	72868	1—50	200	78460	1—50	150
66226	1—50	150	72892	1—50	150	78536	1—50	150
66253	1—50	150	72943	1—50	150	78640	1—50	150
66454	1—50	200	73157	1—50	150	78740	1—50	150
66504	1—50	150	73266	1—50	150	78762	01*)	500
66609	1—50	150	73276	1—50	150	78855	1—50	150
66877	1—50	150	73396	1—50	150	78857	1—50	200
66969	20*)	500	73589	48*)	500	79047	1—50	150
67180	1—50	150	73758	1—50	150	79060	1—50	150
67286	1—50	150	73768	1—50	150	79193	01*)	500
67397	1—50	150	73781	1—50	150	79230	1—50	200
67502	1—50	150	73917	43*)	1000	79288	03*)	500
67513	1—50	150	73953	1—50	150	79497	16*)	500
67734	49*)	500	74108	32*)	500	79623	1—50	150
67828	1—50	150	74145	1—50	150	79713	06*)	500
67853	1—50	150	74200	13*)	500	79933	1—50	150

*) На остальные 49 номеров облигаций этой серии выпали выигрыши по 150 рублей.

Ответственный редактор Т. Г. КАЛИННИКОВ.

ТАМ, ГДЕ ХОЗЯЙНИЧАЮТ ФАШИСТСКИЕ ГРАБИТЕЛИ

(В ПРОТЕКТОРАТЕ ЧЕХИЯ И МОРАВИЯ)

С первого дня захвата Чехословакии германские фашисты начали систематически грабить и разорять ее.

За два с лишним года своего хозяйничанья фашистские мародеры вывезли в Германию все, что было ценного в этой культурной стране Европы. Как истые воры, они не брезговали ничем. В старинном пражском замке на Градчанах фашисты украли даже гобелены, ставшие теперь собственностью одного из представителей гитлеровской камарильи—Риббентропа.

Разорвав на куски единую Чехословацкую республику, создав так называемый протекторат Чехия и Моравия, оккупанты заставляют чешский народ ежегодно выплачивать Германии 200 млн. марок в качестве компенсации за военную «защиту», которую, дескать, оказывают чехам германские войска.

Корреспондент шведской газеты «Свенска дагбладет», сообщающий об этом факте, пишет, что размеры этой «компенсации» будут в ближайшее время увеличены.

В результате такой «защиты» население протектората живет буквально впроголодь. На все продукты введены карточки: на хлеб, мясо, жиры, сахар и т. п. Даже конина отпускается по карточкам.

Выдачу продуктов по карточкам немцы проводят, исходя из принципов своей изуверской «расовой теории». Нормы выдачи продуктов населению протектората значительно ниже, чем для населения самой Германии. Но этого оказалось мало фашистским варварам. Чехи имеют право покупать продукты по своим карточкам лишь после того, как заканчивается выдача продуктов по карточкам для немецкого населения протектората.

Товары широкого потребления также продаются по карточкам, а такие товары, как пальто, костюм, обувь,—только по специальным разрешениям. Эти разрешения выдаются в первую очередь и главным образом немцам.

Стоимость прожиточного минимума увеличилась в три раза. При существующей дороговизне даже высококвалифицированные рабочие не в состоянии прокормить свою семью. Основная пища чешского населения—картофель, но и его не всегда возможно получить.

Чешское крестьянство горит ненавистью к фашистским грабителям. Крестьяне всячески саботируют и срывают вывоз продовольствия в Германию. Они тайно убивают скот, лишь бы он не достался фашистам. Таким путем было убито 250 тыс. свиней и большое количество быков и телят.

Протекторат наводнен агентами германской тайной полиции—гестапо и охранными фашистскими отрядами, которые, словно волки, рыщут по городам и селам, арестовывают и бросают в тюрьмы и концлагери тысячи чехов по мотивам «политической неблагонадежности», за всякие «провинности» перед оккупантскими властями. Тот же шведский корреспондент сообщает, что чехи, «ненавидя немцев, всячески избегают говорить с ними под предлогом незнания языка».

Особенно свирепым гонениям подвергается чешская интеллигенция. Один из главарей фашистских банд в протекторате статс-секретарь Франк нагло заявил, что «этой непримиримой прослойке мы предъявим свой счет, в один прекрасный день она будет уничтожена».

Германские фашисты делают все, чтобы уничтожить культуру чешского народа, свести на-нет его духовную жизнь.

По распоряжению фашистского диктатора Нейрата, в Чехии и Моравии закрыты на три года все высшие учебные заведения, и в частности знаменитый в Европе пражский университет. При закрытии высших учебных заведений немцами были арестованы и отправлены в концентрационные лагери 6 тысяч чешских студентов и профессоров. Общее же количество представителей интеллигенции и студентов, брошенных в концентрационные лагери, превышает 90 тысяч человек. Большинство чешских народных школ закрыто. Они заняты под казармы для германских солдат. Все чешские учебники уничтожены фашистами, и дети учатся сейчас по объяснениям учителей, ведущих записи на доске. Уничтожение учебников было мотивировано тем, что даже в книгах по физике «имеется дух Чехословацкой республики».

Ненависть чешского народа к фашистским поработителям ярко отражается даже в настроениях чешских детей-школьников. Издающаяся немцами в Праге газета «Чешске слово» бьет тревогу по поводу того, что, «если какой-либо ученик пытается направить разговор на национал-социалистское мировоззрение, остальная масса остается безучастной и даже кричит на него».

Все чешские газеты в протекторате находятся под строжайшей германской цензурой. Поэтому, как пишет корреспондент другой шведской газеты «Стокгольмс тиднинген» Сванстрем, чехи «относятся с большим недоверием к газетам».

Ставить в театрах чешские пьесы запрещено, в кино демонстрируются только немецкие фильмы. Известная всему миру чешская спортивная организация «Сокол» разогнана; ее средства и помещения конфискованы, руководители арестованы.

Чтобы упрочить свое положение среди враждебно настроенного населения, правители фашистской Германии усиленно переселяют в протекторат немцев из Германии и других местностей.

Английская газета «Манчестер гардиан» недавно писала: «Наплыв немцев на территорию протектората продолжается. Чехи должны будут в ближайшее время покинуть 29 селений в районе Эльбы, чтобы освободить место для германских эмигрантов».

«Онемечивание» чешских селений производится самым бесчеловечным образом. У чехов насильно отбираются дома, имущество, инвентарь, и все это передается переселенным немцам.

Свободолюбивый чешский народ изнывает под кровавым сапогом гитлеровской бандитской клики. Чешский народ ждет с нетерпением того дня, когда он скинет ненавистное иго германского фашизма и вернет себе попранную свободу и честь.

К. ПОПОВ.

КИНОТЕАТР «ГИГАНТ»
Звуковой художественный фильм
«БОЛОТНЫЕ СОЛДАТЫ»
В Малом зале
«ЗАКРОЙЩИК ИЗ ТОРЖКА»

КИНОТЕАТР «СОВКИНО»
«СВЕТЛЫЙ ПУТЬ»
В Летнем кинотеатре ПК и О
«БОГДАН ХМЕЛЬНИЦКИЙ»

ХАБАРОВСКИЙ ГОСЦИРК
(телефон 32-99)
18 июля
Музыкально-эксцентрическое ревю
ДЖАЗ ЛИЛИПУТОВ
в составе 35 артистов
Дирижер В. Волжин
Солистка М. Вержбицкая
и большая цирковая программа
Начало в 9 ч. вечера
Касса открыта с 10 ч. утра.

В помещении театра Музкомедии
ГАСТРОЛИ КОМСОМОЛЬСКОГО ДРАМТЕАТРА
18 и 19 июля
премьера А. Бруштейн
«ПРОДОЛЖЕНИЕ СЛЕДУЕТ»
Начало спектакля в 8 ч. 30 м. веч.
Цена билетов от 3 до 12 р.

Артель «БЕЛОРУСС»
ИМЕЕТ В ПРОДАЖЕ
в неограниченном количестве древесный уголь и
ПРИНИМАЕТ ЗАКАЗЫ
на заготовку газогенераторной чурки.
Об условиях справиться: гор. Хабаровск, ул. Артиллерийская, 17, Горпромсоюз, тел. 18-60. 1398.

ТРЕБУЮТСЯ вахтеры и пожарные работники. Обращаться: ул. им. Карла Маркса, 48, 2-й этаж, ком. № 1 (вход со двора). 1394—3.

ТРЕБУЕТСЯ Хабаровской конторе союзпромметизсбыт опытный товаровед болтозаклепочной группы. Обращаться: ул. Запарина, 56. 1400.

ТРЕБУЕТСЯ Спорткомбинату «Динамо» опытный счетовод, знакомый с материальным учетом. Обращаться в часы занятий, стадион «Динамо». 1350—2.

ТРЕБУЮТСЯ Хабаровской конторе Главлесосбыта на постоянную дневную и вечернюю работу машинистки. Обращаться: ул. им. Карла Маркса, 40, первый этаж. 1399—2.

ТРЕБУЮТСЯ маляры, плотники, столяры, кузнец и разнорабочие. Квартиры предоставляются. Здесь же требуется на временную работу прораб по сантехнике. Обращаться: улица Льва Толстого, 47/23, строительство дома Дальгеологии. 1397—4.

Обувная мастерская СПЕЦТОРГА (Калинина, 95)
ПРИНИМАЕТ ЗАКАЗЫ НА РЕМОНТ И ПОШИВ НОВОЙ ОБУВИ
мужской и дамской от частных лиц и организаций из материала заказчика. Прием производится по четным числам с 8 ч. 30 м. утра до 7 ч. вечера. 1396—2.

НИЖНЕ-АМУРСКОЕ РЕЧНОЕ ПАРОХОДСТВО
приступило к сбору заявок на перевозки грузов в навигацию 1942 года по реке Амуру и его притокам.
Всем заинтересованным организациям необходимо представить в пароходство свои заявки к 1 августа с. г.
Непредставление заявок лишит пароходство возможности включить их в общий грузооборот бассейна на 1942 год и клиентура, не представившая заявок, будет считаться неплановой. 1391-2

Адрес редакции: Хабаровск, ул. им. Калинина, 66. Телефоны редакции: ответственный секретарь—16-10 и АТС—24-97, зам. редактора—АТС—23-89, секретариат—10-87 и 9-85. Отделы: пропаганды марксизма-ленинизма—30-71, партийной жизни—30-70, промышленно-транспортный—11-20, сельскохозяйственный—30-66, писем трудящихся и рабселькоров—3-70, технический секретарь (дежурство круглосуточное)—24-39. Отдел объявлений и жалобы на неаккуратную доставку газет—31-16.

ВЛ3366. Типография газеты «Тихоокеанская звезда». Адрес типографии: ул. им. Калинина, 66, телефоны: 28-17 и 31-15.