ПРОЛЕТАРИИ ВСЕХ СТРАН, СОЕДИНЯЙТЕСЬ!

ТИХООКЕАНСКАЯ ЗВЕЗДА

ОРГАН ХАБАРОВСКОГО КРАЙКОМА ВКП(б) И КРАЕВОГО СОВЕТА ДЕПУТАТОВ ТРУДЯЩИХСЯ

№ 183 (4858)
ВОСКРЕСЕНЬЕ
3
АВГУСТА
1941 г.

Цена 15 коп.

СЕГОДНЯ В НОМЕРЕ:

ПЕРВАЯ СТРАНИЦА

От Советского Информбюро.
В фонд обороны страны.

ВТОРАЯ СТРАНИЦА

Подвиг минометчика Горбунова.
Кровное дело советских патриотов.—С. Колесников.
«Империя» на глиняных ногах.

ТРЕТЬЯ СТРАНИЦА

Товарищи железнодорожники! Самоотверженным трудом поможем Красной Армии быстрее разгромить врага!

ЧЕТВЕРТАЯ СТРАНИЦА

Запросы в палате общин относительно советско-польского соглашения.
Война во Франции продолжается.
Налеты английской авиации на Киркенес и Петсамо.

Патриоты великой железнодорожной державы

ГЕРОИЧЕСКАЯ Красная Армия с беспримерным мужеством и отвагой ведет борьбу против кровавых орд германского фашизма. Второй месяц на западных границах нашей родины кипит жестокая смертельная битва с гнусным и ненавистным врагом. Преисполненные огненной ненависти к фашистским захватчикам, красные воины, не щадя своей жизни, сражаются за каждую пядь родной земли. Богатыри великой отчизны громят и уничтожают разбойничьи полчища, отвечая на безумные атаки зарвавшихся убийц и бандитов мощными сокрушительными контратаками. Наш могучий отпор врагу растет и крепнет.

С заклятым врагом человечества—фашизмом — воюет весь многомиллионный советский народ, поднявшийся в едином порыве на бой за родину, за честь, за свободу.

В монолитном строю борцов за победу над лютым врагом особо ответственную роль выполняют советские железнодорожники. Железнодорожный транспорт—родной брат Красной Армии. Каждая станция, каждое депо — это боевая позиция фронта великой Отечественной войны. Наивысшая четкость в выполнении самых сложных и срочных заданий, самоотверженность и инициатива, высокая революционная бдительность—вот что требуется от железнодорожников в военное время.

Пламенные патриоты великой железнодорожной державы, подобно бойцам Красной Армии, с беспримерным мужеством и энергией выполняют свои священные обязанности перед родиной. Днем и ночью с кривоносовской скоростью мчатся эшелоны. Бойцы сталинской армии железнодорожников, не считаясь ни с чем, без устали работают каждый за двоих, за троих. Они с безукоризненной точностью ведут поезда, снабжая фронт и тыл всем, что нужно для войны, для победы над фашистскими варварами.

Волнующие примеры героизма и отваги проявляют славные железнодорожники. В прифронтовой полосе отважные машинисты под огнем фашистских стервятников бесперебойно доставляют Красной Армии боеприпасы и все необходимое.

Машинист тов. Безуглый, атакованный фашистским самолетом, получил несколько ранений, но он сумел провести поезд к фронту.

Под градом вражеских пуль провел свой эшелон машинист тов. Тумга. Пули изрешетили обшивку паровоза, стену и крышу контрбудки. Машинист был ранен, но он не оставил поста, пока не привел поезд к месту назначения.

Беспредельный трудовой героизм проявляют железнодорожники, работающие в тылу. Они отлично понимают, что каждое звено транспортного конвейера — это боевое воинское подразделение, связывающее фронт и тыл.

Коллективы Дальневосточной и Амурской дорог работают с утроенной энергией. Машинисты, диспетчеры, поездные и вагонные мастера, ремонтные бригады, рабочие всех профессий работают так, как требует чрезвычайная военная обстановка. Не жалея сил, не зная усталости, они грузят в сутки столько вагонов, сколько нужно стране. Они искусно и уверенно водят тяжеловесные поезда, перекрывая техническую скорость.

Используя методы лучшего машиниста страны тов. Лунина, железнодорожники стараются так ухаживать за подвижным составом, механизмами, оборудованием, чтобы вдвое и втрое продлить срок их службы.

Мастера вождения тяжеловесных поездов, машинисты-лунинцы Амурской дороги тт. Киселев, Эпов и многие другие в несколько раз увеличили пробег паровозов без захода в депо. Их примером стахановско - кривоносовской работы вооружены все машинисты дороги.

Комплексная бригада тов. Лихушина (депо Комсомольск) снизила до минимума простои паровозов на ремонте. Она сэкономила на тысячи рублей ценных материалов.

Железнодорожники нашего края ежедневно показывают образцы самоотверженного служения родине, стахановской производительности труда. Кузнец депо Хабаровск-II тов. Деркус и его помощник тов. Каширин систематически выполняют нормы на 500—800 процентов. Токари Облучьевского депо тт. Таран, Тенькин и другие дают не менее шести норм в день. Как правило, ремонтники не уходят из депо, пока не выпустят все паровозы, ставшие на профилактический ремонт.

Большую активность проявляют на транспорте женщины—боевые подруги железнодорожников. Сотни женщин - домохозяек пришли на производство. Многие из них успешно овладели сложными специальностями.

Железнодорожники держат боевой экзамен перед страной. Их обязанность еще лучше, еще энергичнее бороться за безупречную четкость и высокую производительность в работе всех звеньев транспорта. Точно в срок, минута в минуту грузить, разгружать и отправлять поезда, бдительно охранять каждое предприятие, каждый метр пути—такова задача.

Товарищи железнодорожники! Самоотверженно боритесь за бесперебойную работу транспортного конвейера! Точно в срок доставляйте эшелоны с углем, нефтью, металлом, сырьем для того, чтобы дать нашей доблестной Красной Армии еще больше оружия, снарядов, самолетов для разгрома врага. Выше революционную бдительность! Зорко берегите пути, мосты, предприятия! Как зеницу ока, храните государственную и военную тайну. С честью выполняйте свой долг перед родиной!

В Действующей Красной Армии. 1. Пулеметный расчет старшего сержанта Г. С. Майстренко в бою в долине речки Н. четыре часа подряд вел уничтожающий огонь по врагу, показав образец смелости и находчивости. На снимке: расчет в тылу на отдыхе (слева направо): ефрейтор Х. Сайдгалиев, красноармеец П. Устинов и старший сержант Г. Майстренко. 2. Артиллеристы-зенитчики Н-ской части сбили 16 немецких бомбардировщиков. На снимке: один из орудийных расчетов передовой батареи на огневой позиции.
Фото И. Фролова и Д. Чернова. (Фотохроника ТАСС).

ОТ СОВЕТСКОГО ИНФОРМБЮРО

(ВЕЧЕРНЕЕ СООБЩЕНИЕ 1 АВГУСТА)

В течение 1 августа наши войска вели бои с противником на Порховском, Невельском, Смоленском и Житомирском направлениях. Существенных изменений в положении войск на фронте не произошло.

Наша авиация во взаимодействии с наземными войсками продолжала наносить удары по мотомехчастям и пехоте противника и по его авиации на аэродромах. В Балтийском море нашей авиацией потоплены сторожевой корабль и танкер противника в 5 тыс. тонн водоизмещения, четырем кораблям противника нанесены серьезные повреждения.

В воздушных боях 31 июля сбито 15 немецких самолетов. Наши потери 7 самолетов.

★

Соединение, которым командует тов. Ткаченко, наголову разбило фашистский полк. На поле боя осталось до 500 убитых немецких солдат и офицеров. Захвачены пленные, шесть танков, две бронемашины, девять пушек, восемь пулеметов, восемь транспортных машин со снарядами, 18 автомобилей, 50 велосипедов и другие трофеи.

★

На орудийный расчет тов. Смирнова напали пять немецких танков. Наводчик тов. Киселев расстрелял в упор два танка. Три остальные вражеские машины повернули обратно.

★

Танковый батальон капитана Евдокимова уничтожил около села Я. группу фашистских танков, закопанных в землю и используемых германским командованием в качестве неподвижных огневых точек. После боя советские танкисты обнаружили, что крышки люков некоторых немецких танков были снаружи наглухо заперты. Когда эти танки были вскрыты, в них оказались совершенно обессиленные немецкие солдаты. Как выяснилось из показаний пленного немецкого солдата А. Шлотгауэр, рота, к которой он принадлежал, попала в окружение советских тяжелых танков. В завязавшемся бою 15 немецких танков были подбиты, остальные восемь успели скрыться в близлежащем лесу. На другой день уцелевшие фашистские машины возвратились на место боя, но ни одна из них не могла тронуться дальше из-за отсутствия горючего. Тогда, рассказывает пленный, солдатам было приказано закопать танки в землю. После этого люки танков были снаружи наглухо заперты офицерами с тем, чтобы немецкие танкисты не могли бежать из танков.

★

Против фашистских воздушных бандитов мужественно борется население не только наших городов, но и сел. Один гитлеровский бомбардировщик пытался прорваться к Москве. Заградительный огонь зенитчиков преградил ему путь к нашей столице. Тогда фашистский летчик сбросил бомбы на деревню Михалково, Кунцевского района. Одна зажигательная бомба упала на чердак дома Татьяны Новиковой. Ни на секунду не растерявшись, колхозница быстро вышвырнула бомбу на землю. Колхозники Илья Герасимов и Алексей Алексахин также обезвредили бомбы, упавшие на их дома. Всего на деревню Михалково было сброшено 20 зажигательных бомб, но ни одна из них не вызвала пожара.

★

В захваченной нашими частями немецкой полевой почте обнаружена пачка писем германских военнослужащих, задержанных фашистской цензурой при 8-й пехотной дивизии германской армии. Эти письма отражают настроения многих немецких солдат.

Ефрейтор Конрад Думлер пишет своему старшему брату: «...четыре года я в армии, два года на войне, но мне начинает казаться, что настоящая война началась только сейчас. Все, что было до сих пор, это—учебные маневры, не больше. Русские—отчаянные смельчаки. Они дерутся, как дьяволы. В роте уже почти не осталось никого из старых товарищей. Кругом новички, но и они не задерживаются. Каждый день составляются длинные списки убитых и раненых. Командование убаюкивает нас, как маленьких детей, уверяя, что мы близки к победе. Эта самонадеянность опротивела, ибо собственными глазами солдаты видят, что делается...». На письме К. Думлер цензор написал: «Странно. Думлер участвовал во многих кампаниях, всегда был на хорошем счету. По рекомендации командира роты, исполнительный и храбрый солдат. Все же установить особый надзор, завести карточку».

Пессимизмом проникнуто письмо солдата Карла Крафта к своим престарелым родителям. Крафт признается отцу: «...Раньше я старался ни о чем не думать и слепо исполнял все приказы. Я превратился в автомат, с которым можно сделать все, что угодно. Но больше нет сил продолжать все эти опустошения. Месяц на Восточном фронте для меня не прошел даром. Я убедился, что война против Р. плохо для нас кончится. Мы наполовину ее уже проиграли». На правом углу письма имеется краткая резолюция цензора: «Передать в суд. Улик вполне достаточно».

★

В немецком концентрационном лагере в Освенциме (Польша), где томятся тысячи польских патриотов, произошли серьезные волнения. Не выдержав систематических избиений и голода, группа заключенных, отправленных на дорожные работы, забросала конвой камнями и разбежалась. Озверевшие фашисты учинили кровавую расправу над остальными заключенными: все поляки были избиты палками. Десять заключенных не перенесли палочных ударов и умерли. В одном из концлагерей, расположенном в районе Плонска, только за последние две недели умерли от цынги и пыток 240 заключенных.

★

В полевой госпиталь Энской части Красной Армии, действующей на Юго-Западном направлении, доставлена тринадцатилетняя дочь колхозника Зина Г. Девочка была зверски изнасилована немецким офицером. Как показало медицинское освидетельствование, фашистский насильник заразил девочку сифилисом.

★

С первых дней войны тысячи молодых патриоток ушли на фронт медицинскими сестрами. Мужественно и самоотверженно ведут себя молодые героини на передовых позициях. Банкаброшница Ленинградского комбината имени Анисимова тов. М. Куликова была ранена на поле боя осколком снаряда. В это время она оказывала помощь раненому танкисту. Несмотря на ранение, она доползла до леса и позвала двух бойцов, которые помогли ей вынести с поля боя раненого командира. Когда жизнь командира была вне опасности, тов. Куликова попросила оказать ей врачебную помощь. В районе станции В. Энский полк пошел в наступление. Дружинницы К. Кудрявцева и Е. Тихомирова шли вместе с бойцами. Отважные девушки под огнем противника оказывали помощь раненым. Когда они ползком перетаскивали к укрытию серьезно раненого бойца, осколком снаряда ранило руку т. Кудрявцевой. Быстро перевязав рану, дружинница снова пошла вперед. Дружинницы А. Серова и К. Тимофеева пробрались ночью через линию фронта и вынесли из тыла врага двух тяжело раненых бойцов, надежно укрытых девушками перед отходом красноармейской части на новые позиции.

Десятки тысяч девушек без отрыва от производства овладевают медицинскими знаниями, чтобы пойти в полевые госпитали и в больницы. Все учительницы коллектива 175 школы Москвы, во главе с директором школы депутатом Верховного Совета СССР тов. Леоновой, учатся на курсах медицинских сестер. В Рязани более четырехсот девушек без отрыва от производства готовят себя к работе в госпиталях и больницах. В городах и рабочих поселках Сталинской области готовится 1400 красных сестер, создано 2500 санитарных дружин, в которых занимаются десятки тысяч девушек-дружинниц.

В фонд обороны страны

Инициатива передовых советских людей, создающих фонд обороны СССР, нашла горячий отклик во всех уголках нашей родины.

Рабочие московского завода «Динамо», станкозавода имени Орджоникидзе, фабрики «Парижская Коммуна» постановили ежемесячно отчислять в фонд обороны свой однодневный заработок.

Инженер завода им. Орджоникидзе тов. Воробьев сдал в фонд обороны имевшееся у него серебро, старый кадровик тов. Грингауз, работник заводоуправления тов. Голод и другие вносят в фонд обороны облигации государственных займов. Орденоносцы завода тт. Соломко, Забурдин, Буров, Люльченко и другие перечисляют суммы, выплачиваемые им по орденским книжкам. Десятки рабочих заявляют о своем желании ежемесячно передавать в фонд обороны страны двух и трехдневный заработок.

Старейший вагоновожатый Тбилиси тов. Булгаков выразил желание ежемесячно отчислять четырехдневный заработок. На паровозо-вагоноремонтном заводе имени Сталина слесарь Амиров, мастер сборного цеха Девсурашвили сдали облигации займов на 1000 рублей каждый, Гецадзе—на 2.200 рублей. Бригада тов. Гецадзе решила ежемесячно отчислять в фонд обороны двухдневный заработок. Коллектив управления Закавказской дороги сдал облигаций займов на 70 тысяч рублей, скульптор Какабадзе внес 15 тысяч рублей.

Трудящиеся острова Беринга досрочно погасили подписку на государственный заем и внесли в фонд обороны страны более 50 тысяч рублей.

Колхозы и колхозники Калмыкии отправляют государственным заготовительным организациям мясо, масло, мед, зерно, скот с просьбой перечислить стоимость всего этого в фонд обороны страны.

Колхозники сельхозартели имени Калинина, Приютинского района, внесли в фонд обороны 41 овцу, 3 тонны зерна и 9 бычков.

Колхоз имени Сталина, Западного улуса, выполнив государственный план хлебопоставок, отправил для фонда обороны страны 10 подвод отборного зерна, колхоз «Роте фане»—25 центнеров мяса, 2 центнера масла, 5 тысяч рублей деньгами.

Десятки тысяч рублей перечислили в фонд обороны трудящиеся Долбанского улуса. За несколько часов от рабочих и служащих улусного центра поступило в Госбанк более 18 тысяч рублей.

БЕСЧИНСТВА ФИНСКИХ ВЛАСТЕЙ ПРИ ЭВАКУАЦИИ СОВЕТСКИХ ДИПЛОМАТОВ ИЗ ФИНЛЯНДИИ

СТОКГОЛЬМ, 31 июля. (ТАСС). Здесь получены сведения о грубом произволе и возмутительных бесчинствах, которые творились финскими властями при эвакуации из Финляндии посланника СССР и членов Советской дипломатической миссии, выехавших из страны в связи со вступлением Финляндии в войну. Финские власти и полиция отказались принять во внимание законные требования советского посланника Орлова о соблюдении элементарных условий эвакуации, предусмотренных международными нормами и обычаями. Полиция не задумалась прибегнуть к насилию, принудительно сажая эвакуируемых советских дипломатов в автомашины. Если учесть, что дом, где проживали советские дипломаты, был оцеплен полицией, еще больше укрепляется представление, что имела место не эвакуация, а грубая полицейская высылка.

Кроме этих бесчинств в отношении советского посланника и сотрудников Советской миссии финское правительство, нарушая элементарные международные обычаи, продолжает насильно задерживать в Финляндии советских инженеров и других должностных лиц в количестве 23 человек, которые находились в Финляндии в качестве представителей советских государственных органов по делам советских заказов финляндским фирмам. Эти бесчинства дошли до того, что всех 23 советских граждан финны увезли в концентрационный лагерь, несмотря на протест, заявленный шведским посланником в Финляндии Вестманом. Более того, финская полиция грубо выпроводила из Советской миссии двух представителей шведского посланника в Финляндии, командированных им к указанным 23 советским инженерам.

Усилия Советского правительства обеспечить свободный выезд из Финляндии этих советских хозяйственных работников вместе с Советской миссией, не привели к результатам и это делает невозможным произвести обмен миссиями, несмотря на то, что со всеми другими странами обмен миссиями уже произведен.

Попытка налета немецких самолетов на Москву в ночь с 1 на 2 августа

В ночь с первого на второе августа несколько эшелонов немецких самолетов пытались совершить налет на Москву.

Огонь зенитных батарей и ночные истребители рассеяли вражеские самолеты и не допустили их к Москве. К городу прорвались 3-4 самолета противника. Сброшенные самолетами зажигательные бомбы были своевременно обезврежены. Несколько небольших пожаров жилых зданий были быстро ликвидированы.

Сбито два немецких самолета. Наша авиация потерь не имела.

ОТ СОВЕТСКОГО ИНФОРМБЮРО

(УТРЕННЕЕ СООБЩЕНИЕ 2 АВГУСТА)

В течение ночи на 2 августа продолжались бои с противником на Новоржевском, Невельском, Смоленском и Житомирском направлениях.

На остальных направлениях и участках фронта крупных боевых действий не велось.

Наша авиация во взаимодействии с наземными войсками продолжала наносить удары по мотомехчастям, пехоте и артиллерии противника.

★

В результате боев на Смоленском направлении части Красной Армии разбили 137 пехотную дивизию германской армии. Обстоятельства разгрома дивизии таковы: на рассвете наши войска начали сильно теснить немцев. В помощь отступающим фашистским частям германское командование бросило 137 дивизию, которая вступила в бой прямо с марша. Не дав немецкой дивизии развернуться, подразделение командира Лукина начало энергичное наступление во фланг противнику. Остальные части Энского соединения Красной Армии быстро окружили немецкую дивизию. Советская артиллерия открыла по фашистам усиленный огонь. После артиллерийской подготовки наши войска перешли в атаку. Дважды вели в штыковую атаку против немцев свое подразделение политрук Ященко. Бойцы подразделения уничтожили до сотни немцев и захватили 4 пушки, 14 пулеметов, несколько минометов, 47 лошадей и другое вооружение. Отважно сражалось подразделение лейтенанта Купца. Красноармейцы этого подразделения нанесли тяжелые потери противнику и вывели из строя 6 станковых пулеметов. Успешно действовала наша артиллерия, уничтожившая сотни германских солдат. Особенно отличился командир орудия тов. Кунденко, который уничтожил метким огнем 50 фашистских солдат, четыре пулемета и один миномет. Командир орудия тов. Бедитько в упор расстрелял группу фашистских мотоциклистов и отряд вражеской кавалерии. На одном из флангов немцы пытались вырваться из окружения, но были встречены и отброшены подразделением капитана Коталева и танкистами.

После нескольких часов боя немцы, не выдержав стремительного натиска советских войск, в панике побежали, бросая оружие, транспорт и боеприпасы. На поле боя осталось много убитых и раненых фашистских солдат и офицеров.

★

Часть капитана Мануйлова выбила противника из пункта Е. и начала преследовать его. Немцы поспешно отступили на грузовых автомашинах, бросив 12 орудий, 25 станковых пулеметов, 15 минометов, боеприпасы и много раненых солдат и офицеров. Когда фашисты стали приближаться к лесу, где они намеревались укрыться от преследования, их обстреляло из пулеметов и минометов действующее в оккупированной зоне подразделение старшего лейтенанта Табашника. Отступление было отрезано. На поле боя осталось более 400 убитых немецких солдат и офицеров. Взято в плен около 150 фашистов.

★

Наступающие части Красной Армии в лесу у города З. ночью атаковали неприятельский батальон. Боясь окружения, фашисты стали поспешно отходить, бросая станковые пулеметы и минометы. В ночном бою отважно действовала рота лейтенанта Ящунского. На поле боя осталось 350 убитых и раненых немецких солдат и офицеров. Наши бойцы захватили 8 станковых пулеметов, 3 миномета и 19 легких пулеметов.

★

Фашистский самолет пытался прорваться к Ленинграду. На подступах к городу его встретили на своем истребителе наши летчики—старший политрук Мурга и лейтенант Никитин. После нескольких пулеметных очередей задымились правый мотор и правая плоскость вражеского самолета. Фашистские летчики потушили пожар. Тогда тт. Мурга и Никитин вплотную подошли к вражескому бомбардировщику и снова атаковали его. «Юнкерс» перешел на бреющий полет. Советские летчики пикировали вслед за немцем и уничтожили его над ближайшим лесом. В этом бою летчик Мурга одержал свою шестую воздушную победу.

★

Группа бойцов во главе с политруком Вороновым находилась в разведке. Заметив роту немцев, тов. Воронов отдал приказ окружить ее. Бойцы смело бросились в атаку. Ошеломленные стремительностью нападения немцы оказали слабое сопротивление и быстро были обезоружены. Красноармейцы захватили в плен 104 немецких солдата и одного унтер-офицера. Среди трофеев легковая машина, 3 грузовика, 6 повозок с фуражом и зенитное орудие со снарядами.

★

Население советских городов и сел, занятых фашистами, увезло с собой или уничтожило все ценное имущество. В поисках наживы фашистские разбойники грабят православные церкви. Немецкие солдаты похищают церковную утварь, облачение священников, срывают украшения с икон. Шестидесятилетнего церковного сторожа в селе Заполье Семена Белобородова, пытавшегося воспрепятствовать грабителям, фашисты сбросили с колокольни.

★

Пламенные советские патриоты-железнодорожники героически борются за быстрейшее продвижение необходимых фронту грузов. Бригада машиниста тов. Мельникова водила поезда в прифронтовой полосе десять дней, не сходя с паровоза. Машинист тов. Безуглый был дважды ранен в пути, но привел эшелон к месту назначения без опоздания. Машинист депо станции Сызрань тов. Туршинин, получив важное задание, проработал на паровозе бессменно 61 час.

На транспорте широко распространяется опыт машинистов-тяжеловесников. Машинисты депо станции Сонково Ярославской железной дороги доставили за 5 дней 13 тяжеловесных поездов с превышением нормы на 3.400 тонн. Более 4.200 тонн грузов сверх нормы за десять дней перевезли машинисты-тяжеловесники депо Иваново.

Не отстают от машинистов другие трудящиеся железнодорожного транспорта. Бригада тов. Соловьева на Московско-Киевской дороге выпускает из среднего ремонта вагон за 8 часов вместо 72 по норме. Бригада мастера отделочного ремонта тов. Терехова меняет колесные пары в 27 минут при норме в 3 часа 10 минут. Слесарь-автоматчик Тбилисского паровозного депо тов. Чумуридзе изготовил специальное приспособление для ремонта насосов. Теперь слесари справляются с этим делом в пять раз скорее.

ПОДВИГ МИНОМЕТЧИКА ГОРБУНОВА

ДЕЙСТВУЮЩАЯ АРМИЯ, 1 августа. (Спецкорр. ТАСС). Взвод минометчиков лежал на большом холме, заросшем высоким густым кустарником. Много раз обрушивала на холм свирепые удары фашистская артиллерия, земля вокруг почернела от неустанного боя. Шесть раз фашистская пехота яростно бросалась в атаку, шесть раз ее отбрасывали назад герои-минометчики. Холм, на котором укрепился минометный взвод, был окружен фашистами, и десятки немецких автоматчиков, продвинувшись вперед, снова полили холм и кустарники смертоносным огнем. Минометчики молчали: решили подпустить врага ближе, на бросок гранаты. Когда те подошли, одиннадцать гранат впились в фашистскую пехоту, следом за ними еще одиннадцать. Седьмая атака была отбита.

Почти до зари была тишина, точно вымерло все вокруг. На заре командир миномета Дмитрий Горбунов оглядел холм, начал было считать трупы фашистов, но сбился на 82-ом и перестал.

Вражеские автоматчики вновь обстреляли холм правого фланга, но опасаясь гранат, залегли и приникли к земле. Боевой друг, помощник Горбунова, красноармеец Степан Захаров, быстро переменив позицию, закрепил сошки ручного пулемета и дал стремительную очередь на весь диск в то самое мгновение, когда фашистские автоматчики, решив, что гранат не будет, приподнимались для новой перебежки.

— Захлебнулись,—сказал Захаров, с удовлетворением оглядев склон холма.— Теперь будет передышка.

Но ошибся. Взбесившийся от тяжелых потерь, враг решил штурмовать холм.

К концу вторых суток ожесточенного боя от взвода, не считая отползших в тыл раненых, осталось всего четыре человека. Это они удерживают холм от вражеских натисков. Приказ командования держаться до подхода помощи и не отдавать холм фашистам выполнялся неуклонно и неотступно. В тыл фашистскому батальону заходила часть старшего лейтенанта Загосина.

Когда фашисты пошли на штурм, Горбунов заметил, что запас мин кончился и крикнул Захарову, чтобы тот обыскал другие минометы. Захаров вернулся быстро и доложил, что ни одной мины больше нет; он притащил с собой три гранатных сумки. Но главного Захаров не сказал Горбунову: живыми на холме были только они двое.

Горбунов не заметил, как приник к земле и навек уснул его боевой друг Степан Захаров. Теперь на холме остался он один—Горбунов, единственный защитник.

Он метал гранаты с колена прямо в гущу наступающих фашистов, они отскакивали, залегали, многие падали, чтобы никогда не встать и в момент, когда он бросил последнюю гранату, левая рука безжизненно повисла—разрывная пуля раздробила локоть. На секунду он припал к кустам. Рядом лежал Захаров, крепко сжимая в руке гранату. Горбунов взял ее себе. Превозмогая боль, он приподнялся на колено, метнул ее и вместе с треском разрыва вдруг услышал могучее, перекатывающееся через холм, красноармейское «ура».

Часть старшего лейтенанта Загосина свою операцию выполнила. Зайдя фашистам с тыла, она полностью уничтожила весь вражеский батальон.

Дмитрия Горбунова красноармейцы нашли на холме. Когда герой-минометчик очнулся, он сказал, как бы обращаясь к своему другу Захарову:

— Степан, будем бить до последнего, пощады не дадим.

Ал. ХАМАДАН.

Рисунок художников Кукрыниксы. Текст С. Маршака.
Репродукция с плаката, выпускаемого издательством «Искусство».

КРОВНОЕ ДЕЛО СОВЕТСКИХ ПАТРИОТОК

В дни, когда доблестная Красная Армия и Военно-Морской Флот героически сражаются с фашистскими ордами, когда весь советский народ сплочен единой волей — раздавить фашистских стервятников, — все наши силы, весь наш труд, все наши стремления мобилизуются на помощь фронту.

Десятки тысяч дружинниц Красного Креста нашли применение своих знаний в тылу. Они несут вахту в городах и селах, на предприятиях, на транспорте, в школах.

Эти активистки обладают достаточной подготовкой для того, чтобы оказать первую помощь пострадавшим от бомбежки, возможных пожаров, обвалов, различных стихийных бедствий. Они знают правила ухода за больными и ранеными и при необходимости придут в госпитали и станут ближайшими помощницами медицинских сестер.

Союз обществ Красного Креста и Красного Полумесяца СССР развертывает сейчас организацию новых санитарных дружин и подготовку дружинниц по ускоренной программе без отрыва от производства. Формируются специальные школьные санитарные дружины из девушек-учащихся 9 и 10 классов средней школы.

Профессия медицинской сестры—одна из старейших военных профессий русской женщины. Немало медицинских сестер своими подвигами, своим героизмом при защите родины завоевали народное признание и любовь.

Чтобы обеспечить потребность фронта и тыла в медицинских сестрах во время Отечественной войны, которую ведет советский народ против озверелого германского фашизма, нужны новые кадры сестер самых разнообразных профессий. Нужны сестры-наркотизаторы, гипсовальщицы, рентгенотехники, лаборантки, массажистки, сестры-хозяйки и т. д.

Славный ленинско-сталинский комсомол посылает для овладения этими профессиями цвет женской молодежи. Сотни и тысячи девушек-студенток хотят овладеть знаниями медицинской сестры запаса. Для них открываются курсы при высших учебных заведениях. Наряду с этим на курсы медицинских сестер запаса привлекаются домашние хозяйки, учащиеся средних школ, имеющие образование не менее семи классов. Курсы сестер создаются на крупных предприятиях и на сельских врачебных участках.

Сотни тысяч патриоток нашей родины рвутся на помощь фронту и тылу. В Харькове, например, только за первые дни Отечественной войны поступило свыше 1500 заявлений с просьбой зачислить в санитарную дружину или послать на курсы медицинских сестер. И так в каждом городе.

В современной войне, когда границы между фронтом и тылом стерты, каждый человек может быть поставлен перед необходимостью оказать первую доврачебную помощь себе или другому пострадавшему от бомбежки, пожара, обвалов и т. д. С этой целью начинается обучение широких слоев населения правилам самопомощи и взаимопомощи (в пределах комплекса ГСО). Необходимо добиться, чтобы в каждой семье хотя бы один человек прошел санитарную подготовку и научился оказывать первую помощь.

Организации Красного Креста и Красного Полумесяца проводят сейчас массовую кампанию по вовлечению трудящихся в ряды доноров. Учреждено специальное звание «Донор Красного Креста».

Доноры—это скромные герои, которые дают свою кровь для переливания ее больным и раненым бойцам, для спасения их жизни.

Заразные болезни и эпидемии — прямые помощники врага. Они подрывают здоровье населения, ослабляют тыл. Во всех странах эпидемические заболевания во время войны причиняли большой вред, уносили многие тысячи жизней. Наша задача, задача всего населения—не допустить массовых заболеваний. Движение за чистоту, за санитарную культуру должно найти миллионы последователей.

Миллионы советских патриоток, взявшись за санитарную оборону, помогут укрепить тыл нашей славной Красной Армии, помогут Красной Армии разгромить германский фашизм—лютого врага всего человечества.

С. КОЛЕСНИКОВ,
Председатель Исполкома Союза Обществ Красного Креста и Красного Полумесяца СССР.

Трем советским летчикам

В газете «Правда» я прочитала статью о бойцах, героически сражающихся с вражескими полчищами, и решила послать благодарность отважным летчикам тт. Терешкину, Гридневу и Носову, одним из тех, кто с любовью и отвагой защищают любимую родину.

Наша советская отчизна непобедима, советские люди никогда не сдадутся кровавым гитлеровцам, которые хотят поработить нас. Не придется фашистам пользоваться нашим богатством. Руки коротки!

Мы, девушки, комсомолки, всегда готовы заменить в колхозах своих отцов и братьев. Сейчас мы изучаем комбайны, чтобы скорее и лучше убрать хлеб. А если только потребуется, то мы станем в ряды вместе с Вами, бесстрашные наши бойцы, и тоже героически будем защищать свою землю, свою светлую и свободную жизнь.

Товарищи бойцы, политработники и командиры! Шлем вам привет с Советского Дальнего Востока, желаем вам хороших успехов. Бейте проклятых фашистов, рубите, расстреливайте, давите их как подлых собак!

Ольга СОКОЛОВА,
Комсомолка-колхозница.
Колхоз «Наш ответ»,
Куйбышевского района.

ДОБЛЕСТНЫЕ ТАНКИСТЫ

Наша танковая часть стояла близ района А. Рано утром над городом появились фашистские бомбардировщики. Они в первую очередь начали бомбить военный городок, надеясь, видимо, разбить нашу часть. Но к этому времени часть была сосредоточена в лесу. К обеду в город ворвались танковые части противника. Тут их и встретили советские танкисты. Враги недосчитались многих машин. В этом бою особенно отличился старший лейтенант Веденеев. Он уничтожил два вражеских танка.

Спустя несколько дней тов. Веденеев вторично участвовал в танковом бою и вновь показал высокие образцы мужества и отваги. Получив три ранения, он не бросил поля боя. Вступив в поединок с группой танков противника, тов. Веденеев меткими выстрелами вывел из строя 6 машин.

На следующий день 5 наших танков напали на колонну транспорта. Эта колонна почти полностью была уничтожена. Тов. Веденеев в этом бою уничтожил четыре противотанковых орудия и несколько транспортных машин.

Тов. Веденеев показал себя достойным сыном родины. Он нанес большой урон врагу.

Зам. политрука Л. ЗАВГОРОДНИЙ.
Действующая Армия.

Отвага сержанта Сарболина

Подразделению лейтенанта Черноиванова было приказано занять новый рубеж. Наблюдая за противником, лейтенант заметил немецких автоматчиков, укрывшихся за камнями. Он подал приказ обойти врага с обеих сторон и сам повел одну из обходных групп. План был выполнен, но лейтенант был ранен.

Младший сержант Сарболин увидел, что к лежащему на горе раненому командиру подкрадываются немецкие автоматчики. Сарболин, ловко пользуясь естественными укрытиями, подкрался к врагу и напал внезапно. Убив трех фашистов, он отбил командира и вынес его из-под обстрела в безопасное место.

Банда громил и убийц

ДЕЙСТВУЮЩАЯ АРМИЯ, 1 августа. (Спецкорр. ТАСС). Враг ворвался в город Н. днем. Лишь немногие жители оставались в городе: женщины с детьми, старики и старухи. Они услышали звон разбиваемых стекол, крики—фашисты громили магазины, склады, высаживали прикладами двери и окна в домах. Дикий грабеж начался сразу; вооруженные взломщики захватывали все, что казалось ценным, а что не могли унести—во многих домах сваливали в кучу и, облив керосином, поджигали.

Группа фашистов грабила продуктовый магазин, пригнав двух стариков и женщину. Громилы угрозами заставили их перетаскивать награбленное, а когда машина была полна, изверги пристрелили несчастных.

День и ночь продолжался разгул фашистских бандитов, пьяные оргии, насилия над женщинами.

Наши части перешли в наступление. Озверелые банды гитлеровцев бежали из города и, уходя, вымещали свою ярость на беззащитном населении. В женщин, стоявших с детьми около дома, бросили гранату. 5 детей и одна женщина были убиты.

Наши войска вступили в опустошенный город, окутанный дымом пожаров. В одном доме бойцы нашли труп старика; он был страшно изувечен, отрубленная голова подвязана к дверной ручке.

С ужасом рассказывали жители, что им пришлось перенести за эти сутки. К командиру части пришел крестьянин с обожженным лицом. Деревни, в которой он жил, больше не существовало. Фашистский бомбардировщик долго на бреющем полете поливал из пулемета избы, а затем, убедившись, что пожар тушить некому, сбросил зажигательные бомбы.

В фонд обороны страны

П. Смертин.

Я инженер. За 1940 год мне полагается авторский гонорар за одно изобретение. 5.143 рубля из этого гонорара я вношу в фонд обороны нашей родины.

Каждый советский патриот в тылу желает как можно больше принести пользы фронту, быстрее разгромить банды фашистских людоедов. Пусть и мои трудовые рубли воплотятся в грозные снаряды, которые наши доблестные бойцы метко посылают в стан врага.

В дни великой Отечественной войны против германского фашизма весь советский народ, как один человек, поднялся на защиту своих прав, своей любимой родины. Если потребуется, я возьму в руки винтовку и пойду на фронт, не пощажу своей жизни за наше общее счастье, за наше правое дело.

Так поступит любой советский патриот. И против этой могучей силы народной не устоять коварному врагу. Наша доблестная Красная Армия под руководством великих полководцев—Маршалов Советского Союза—товарищей Ворошилова, Тимошенко, Буденного, во главе с великим Сталиным окончательно раздавит и сотрет с лица земли гнусные фашистские банды мракобеса Гитлера.

П. СМЕРТИН.
Старший инженер горных и буровых работ Дальневосточного геологического управления.

* * *

Работники Промбанка единогласно решили отчислять в фонд обороны страны ежемесячно, вплоть до окончания разгрома фашистов, однодневный заработок.

Сотрудница Промбанка тов. Григорьева пишет в своем заявлении: «Прошу удержать из зарплаты и перечислить в фонд обороны мой недельный заработок». Тов. Ракова внесла трехдневный заработок.

Кроме того коллектив собрал 1.050 рублей и послал 20 посылок доблестным бойцам, командирам и политработникам Действующей Армии.

А. ГОСТЕВ,
Секретарь комитета ВЛКСМ Промбанка.

* * *

В центральную сберегательную кассу города Биробиджана пришла Екатерина Ивановна Карелина. Она подала контролеру свою сберегательную книжку и сказала:

— Спишите одну тысячу рублей и перечислите эти деньги в фонд обороны.

Екатерине Ивановне 70 лет. Два ее внука находятся в Действующей Армии.

— Я им наказала в письме бить этих фашистов беспощадно, пока ползучая гадина не будет раздавлена,—заявила тов. Карелина.

И. ЛОБАНЕВ.
Старший инспектор краевого Управления гострудсберкасс и госкредита.

* * *

Колхозники сельхозартели «Хлебороб», Кагановичского района, внесли в фонд обороны страны девять центнеров мяса, три центнера сливочного масла и один центнер меду.

Кроме того, колхоз сдал в счет поставок 1941 года 80 центнеров пшеницы из старого урожая. Сейчас сельхозартель начала сдавать государству овощи. Сдано около 60 центнеров огурцов и более десяти центнеров ранней капусты.

* * *

С большим подъемом работает в дни Отечественной войны коллектив Хабаровского известкового завода. «Все для фронта, все для быстрейшего и полного разгрома вероломного врага—фашистских варваров»!—под таким лозунгом здесь строится вся работа.

В фонд обороны страны рабочие и служащие завода отчислили свой трехдневный заработок. Жены рабочих и служащих обязались отработать на заводе по три дня, а заработанные деньги внести в фонд обороны.

Пусть подлый враг знает, что советский народ всеми силами помогает своей доблестной Красной Армии.

А. НИЩЕНКО.
Работник известкового завода.

* * *

Учащиеся Кивдинской и Райчихинской школ ФЗО вместе со всеми трудящимися нашей родины крепят фронт против гнусного гитлеризма. 27 июля они все, как один, вышли на субботник.

Многие молодые рабочие значительно перевыполняли нормы выработки взрослого рабочего. Заработанные деньги учащиеся передали в фонд обороны своей любимой родины.

В. КОСТАРЕВ.

* * *

Мы, проводники станции Хабаровск-1, решили работать без выходных дней до полного разгрома германского фашизма, а заработок за эти дни отчислять в фонд обороны социалистической родины. Отчисления делаем с 1 июля.

А. ШИШКИН,
Т. МИХАЙЛЕНКО.

* * *

«Фонд обороны страны усилит удар по злейшему врагу человечества—фашизму,—пишет в своем письме в редакцию помощник бухгалтера Валентина Кадюкина. Она решила ежемесячно отчислять в фонд обороны однодневный заработок. Комсомольцы горячо поддержали почин патриотки. В комитет комсомола ежедневно поступают заявления от молодежи о желании отчислять в фонд обороны страны однодневный заработок.

* * *

С мыслью—еще более укрепить любимую Красную Армию—жены рабочих и служащих Петропавловского рыбозавода вышли на производственные участки завода. Работали упорно. Весь дневной заработок 60 домохозяек внесли в фонд обороны родины. Инициатива домашних хозяек нашла горячий отклик в коллективе рыбозавода. На общем собрании единодушно принято решение внести в народный фонд обороны двухдневный заработок.

* * *

20 рабочих хабаровских авторемонтных мастерских вышли в выходной день на работу. В этот день работа шла лучше, чем всегда. Всех воодушевляла мысль, что дневной заработок пойдет на укрепление Красной Армии. Слесари Дублянский, Тищенко и другие выполнили до 300 процентов дневного задания. 600 рублей внес коллектив в фонд обороны страны.

* * *

Бригада тов. Софулина в полном составе явилась к секретарю комитета комсомола тов. Дымову.

— Мы вносим в фонд обороны страны однодневный заработок. В этом наше желание—не только упорным трудом, но и материально помочь Красной Армии скорее разгромить фашизм,— заявили рабочие.

Примеру этих товарищей последовали и другие бригады станции Хабаровск-2.

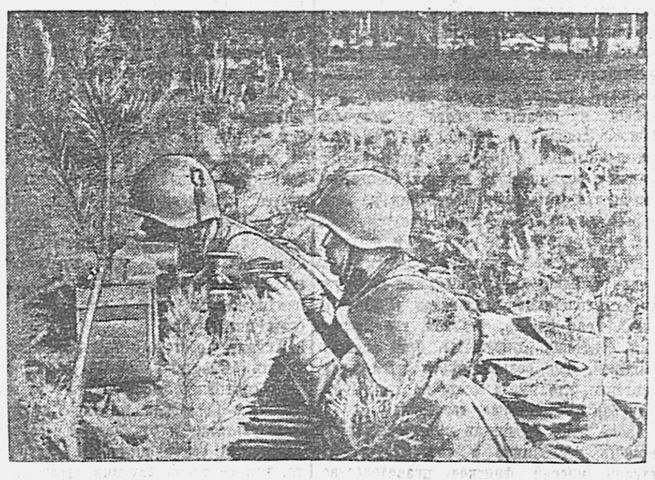

Действующая Красная Армия. На снимке: пулеметчики на огневой позиции.
Фото Д. Минскера (Фотохроника ТАСС).

„Империя“ на глиняных ногах

Одержимый манией величия фашистский диктатор Италии Муссолини с первого дня своего прихода к власти в 1922 году мечтал о создании «второй римской империи». Страну, в которой удельный вес сельского хозяйства составляет более 50 проц., страну, лишенную всякого промышленного сырья, не имеющую своей нефти, каучука и хлопка, владеющую ничтожными запасами угля, железной руды и цветных металлов,—такую страну сделать «мировой империей» может только болезненное воображение фашистского диктатора Муссолини.

Дорого обошлись кровавые «эксперименты» Муссолини итальянскому народу и народам, ставшим жертвами итальянских фашистов.

Первой жертвой хищнической политики банды чернорубашечников стала Абиссиния.

В 1935 году итальянские войска вторглись в Абиссинию. В течение 6 месяцев фашистские каннибалы бомбили с воздуха мирные села и города, пускали в ход даже удушливые газы против беззащитного населения. Вся Абиссиния была залита кровью и разорена.

Война с Абиссинией опустошила и без того тощую итальянскую казну. 74 миллиарда лир стоило Италии покорение Абиссинии.

Фашисты кормили трудящихся Италии обещаниями, что завоевание Абиссинии даст возможность ликвидировать безработицу в «метрополии». Но итальянские безработные, отправившиеся за обещанной работой в Абиссинию, вскоре вернулись оттуда изнуренными, больными, а многие погибли там.

Итальянский народ был ввергнут этой войной в нищету и голод. Кончилось дело тем, что хвастливые вояки Муссолини, «храбрые» и «непобедимые» (когда дело касалось беззащитных абиссинцев), с позором теперь изгнаны из Абиссинии.

За первой военной авантюрой фашистского диктатора Муссолини последовал ряд других: интервенция в Испании в 1936—1939 гг., оккупация Албании в 1939 г. Эти авантюры потребовали десятков миллиардов лир, чрезвычайного напряжения всего народного хозяйства Италии, и без того хилого и немощного.

Еще более усилились страдания итальянского народа. Фашизм душил его налогами, голодом, холодом, жесточайшей эксплоатацией, изъятием из деревни всей мужской рабочей силы, рабочего скота, продуктов, разорением крестьянского хозяйства.

Сельское хозяйство Италии находится в катастрофическом состоянии. Крестьянство голодает. Как видно из опубликованной недавно в фашистской газете «Лаворо фашиста» правительственной инструкции, итальянские крестьяне могут оставлять для собственного потребления не более 200 кг. кукурузы и 100 кг. зерна. Весь остальной урожай они обязаны сдать на специально созданные в деревнях фашистские «скупочные» пункты.

Фашистская Италия оказалась финансовым банкротом. По признанию итальянского министра финансов, расходный бюджет страны в 1941 г. составит 96 млрд. лир, а доходы выразятся в 31 млрд. лир. Таким образом, дефицит составит 65 млрд. лир.

Зато богатеют итальянские капиталисты. Бешено растут прибыли трестов и концернов. Капитал металлообрабатывающих заводов «Ла Магона д'Италиа» (Флоренция) увеличился с 20 до 40 млн. лир. «Сочьета Итальяна Пирелли» (резиновый концерн в Милане) увеличил капитал с 300 до 400 млн. лир.

Катастрофическое состояние хозяйства Италии, разорение итальянского народа, голод и нищета трудящихся не выветрили из головы Муссолини бредовые идеи о «великой империи». Муссолини и его клика втянули итальянский народ во вторую мировую империалистическую войну.

Как притаившийся зверь, Муссолини выжидал момента, когда выгоднее напасть на новую жертву, чтобы упиться больше ее кровью. Такой момент для него наступил, когда Франция стала терпеть серьезные поражения на фронте. Убедившись в том, что Франция идет к капитуляции, итальянские фашисты «смело» ринулись в войну. Но воевать пришлось не только против Франции, но и против Англии. И тут клика Муссолини просчиталась.

Уже первые схватки с Англией наглядно выявили всю слабость Италии. В Ливии итальянцы этой зимой потерпели жестокое поражение. Спасли итальянцев от разгрома лишь германские моторизованные части, переправленные при пособничестве правителей Виши через Средиземное море. Но и этот «успех» объясняется не столько победами войск держав «оси», сколько тем, что Англия отвлекла почти все свои силы из Северной Африки в Восточную Африку и на Балканы.

Фашистская Италия терпела поражение за поражением даже в маленькой Греции. В войне с англичанами и греками Италия потеряла половину своего флота, значительную часть своей армии и авиации.

Италия фактически стала вассалом фашистской Германии. Гитлер отправил в Италию полумиллионную армию, которая чувствует себя завоевателем страны. По сообщению американской прессы, число германских солдат в итальянских городах все возрастает. Едва ли является совпадением, пишут американские газеты, что прибытие германских войск усилилось в тот момент, когда появились сообщения о беспорядках в Милане и других итальянских городах. Гитлер собирается «успокаивать» итальянский народ!

Более 300 тыс. итальянских рабочих принудительно отправлено в Германию, где они работают на положении рабов германских фашистских разбойников. В Германию отправляются из голодающей Италии огромные партии продовольствия.

Несмотря на позорные поражения, итальянские фашисты до сих пор не перестают мечтать о том, что, заслужив благосклонность гитлеровской банды, они получат хоть обглоданную кость с ее стола. Чернорубашечники надеются, что германские хищники дадут Италии «жизненное пространство», что Италия будет господствовать на Средиземном море.

Их ждет новое жестокое разочарование. Поработив почти всю Западную Европу, Гитлер заставил своего «союзника» довольствоваться территорией, и то не полностью, расположенной на берегу югославского побережья Адриатического моря, несколькими островками да частью Далмации и Черногории. В Хорватии, где с разрешения Гитлера на престол посажен итальянский «герцог», хозяйничают немцы.

«Римская империя XX века», как называют чернорубашечники Италию, с помощью Муссолини и его банды стала вассалом фашистской Германии.

Товарищи железнодорожники! Самоотверженным трудом поможем Красной Армии быстрее разгромить врага!

Путевые обходчики Волочаевского околотка 60-летний **Демьян Никифорович Мазур** (слева) и 67-летний **Николай Максимович Леоненко.** Они бдительно стоят на своем посту, содержат свои километры пути в отличном состоянии.
Фото А. Горбулева.

Юлия Кулинич

Недавно ее наградили значком «Ударнику сталинского призыва». В этой награде отразился беззаветный труд скромной и самоотверженной женщины. Она работает строгальщицей в паровозном депо станции Вяземская с 1936 года. Никогда, ни одного разу работа ее не знала брака. В трудовой книжке Юлии Кулинич уже нет места для записи благодарностей и поощрений, которыми отмечена ее трудовая жизнь.

Дочь красного партизана нашла светлую дорогу к счастью. Она превосходно владеет своей профессией и гордится ею, как гордится мастер, которому не изменяют ни сила, ни смекалка, ни любовь к делу. Когда-то многим было на-диво: женщина-слесарь и строгальщица. А она мечтала с детства о заводе, о станках. Худощавая, веснушчатая девчонка носилась с отцовским рубанком, брала его инструмент и что только ни мастерила. Наконец, сделала балалайку и удивила всех соседей.

Получив среднее образование, она пошла на завод. В 1936 году она отлично закончила курсы слесарей. Заметив ее способности, мастер не побоялся поставить молодую работницу к строгальному станку.

Кулинич рассказывает о том, как она начинала работать:

— Пришла в депо и стала присматриваться к тем, кто работает лучше. Стахановка Наташа Солодкова сказала мне однажды: «Делай так, как я, и все будет хорошо». Она научила меня экономить время, показывала все. Впоследствии я перешла на два станка, потом—на три. Работа спорилась в руках. Поставлю детали, отрегулирую самоход, направлю резец—два станка у меня строгают, а на третьем мелочь делаю. Тогда многостаночное движение еще только начало зарождаться. Многие ведь просто не понимали важности этого дела...

В прошлом году Юлия Кулинич получила несколько писем от красноармейцев. Один из них писал:

«Уважаемая тов. Кулинич! Шлю Вам красноармейский привет! Мы прочитали о Вас в газете и я решил написать Вам. Хотя я и не знаю Вас, но меня заинтересовало, как Вы работаете на трех станках. Это очень интересно, и это хорошо, что у нас есть такие женщины, которые могут заменить на производстве несколько человек».

Сейчас это приобрело огромный смысл, новое большое значение. Кулинич перечитывает письма красноармейцев, и сколько хороших, светлых чувств теплится в ее душе. Она работает, не покладая рук, делает столько, сколько нужно, иногда не выходя из депо и после окончания рабочего дня.

Когда в своем выступлении по радио товарищ Молотов сообщил о наглом нападении фашистской Германии на наши мирные города и селения, грозным гневом, жестокой ненавистью наполнились сердца советских патриотов.

В паровозном депо шел митинг. Выступали рабочие цехов и все, как один, говорили о том, что страна требует от них самоотверженной работы на трудовом фронте.

Юлия Кулинич попросила слова и сказала коротко:

— Товарищи! Началась война. Война не на жизнь, а на смерть. Мы должны ответить родине стахановским трудом и всеми способами помогать Красной Армии громить фашистские банды. Я вношу досрочно деньги по новому займу за пять месяцев.

Через несколько минут она стояла у трех станков, плотно сжав губы, коротко подстриженная, с мужественным лицом, простая советская женщина—мать и труженица.

Как же не любить свою родину, как не заботиться о ее благополучии, когда судьба ее от нас неотделима? Не за родину ли сложил свою голову в 1918 году Василий Кулинич—отец строгальщицы? Не родина ли открыла путь к радостной жизни ее сестрам и братьям, воспитанным в детских домах?

Никто не сможет отнять у нас родины!

Кулинич обучает сейчас работе на станках двух женщин, пришедших в депо. Она и сама учится, только другому делу—нужно знать средства обороны в войне. Пройден уже курс ПВО, изучен пулемет Дегтярева. По вечерам со всех концов улицы имени Горького сходятся к ней домохозяйки слушать беседы.

Есть женщины в наших городах и селениях с нежным сердцем матери, с хваткой мужчины, которым любое дело поплечу. Они не боятся трудностей в делах и готовы держать испытание на мужество, на силу и отвагу!

Ю. ШЕСТАКОВА.

Ст. Вяземская.

Высокой оперативностью отличаются руководитель смены пункта технического осмотра станции Хабаровск-2 (слева) **И. Г. Холод** и осмотрщик тов. **Н. В. Логинов.** Они устраняют дефекты без отцепок неисправных вагонов от поездов.
Фото А. Горбулева.

Машинисты-тяжеловесники

Во мраке ночи шел поезд. Тщетно машинист всматривается в кромешную тьму. Не видно даже рельсов. Только звенят они в ночи под ударами колес. Полная светомаскировка. Поезд товарный, а идет со скоростью пассажирского.

«В этот час на поле жаркого боя наши беззаветные, храбрые бойцы неудержимой лавиной пошли в штыковую атаку,—так думает молодой машинист Леонид Киселев. Об этом же думает кочегар Коростов и он еще с большей энергией работает у топки. При свете синей лампочки машинист всматривается в цифры манометра. Высокое давление, хороший пар. Бригада работает молча. Машинист то и дело напрягает слух и зрение. Но попрежнему темно вокруг. Только в ровный, ритмичный говор идущего поезда врываются какие-то посторонние звуки.

Машинист Киселев всегда выполняет график. Вес поезда для него не имеет значения. Зимой в пургу и летом в дождь, или в полуденный зной, все равно Киселев ведет тяжеловесные составы на высоких скоростях. Начальник дороги выдал ему «удостоверение мастера вождения тяжеловесных поездов».

Каждый из нас привык видеть обладателя этого почетного звания—мастера — пожилым человеком, умудренным большим житейским опытом.

Леонид Киселев—молодой советский человек, недавно вступивший в кандидаты партии. Он родился и вырос на станции Шимановская, в семье потомственного железнодорожника. Еще не так давно он окончил шимановскую школу фабрично-заводского ученичества. Он обучался у старшего мастера Михаила Георгиевича Егорова, который неизменно 15 лет готовит кадры железнодорожников; у мастера, 25 лет проработавшего на транспорте, есть чему поучиться. Он готовит специалистов только высокого класса. Есть что-то такое особенное в методах преподавания Михаила Георгиевича, что запоминается на всю жизнь. Похоже на то, что он закладывает в душу человека такую силу горения, которая не угасает всю жизнь. Бывшие его ученики сейчас занимают высокие посты на железнодорожном транспорте. Некоторые стали начальниками дорог, другие—инженерами НКПС. Сыновья его, тоже инженеры-железнодорожники, на ответственной работе. Таков мастер, давший первую закалку Леониду Киселеву.

В прошлом году его, как одного из лучших машинистов депо, послали в Москву на курсы усовершенствования. Там он прошел курс по машинам с водоподогревом. Вернувшись с курсов, Киселев получил новую машину. Собрал свою старую бригаду и стал работать по-новому. Перевел паровоз на хозрасчет и вся бригада стала ухаживать за ним по-лунински. Без захода в депо на межпромывочный ремонт паровоз делает пробег вдвое больше, чем предусмотрено по норме. Экономия топлива, смазочного, запасных частей—все это составляет большую сумму средств, идущих дополнительно на укрепление военной мощи страны, это лишний удар по зарвавшимся фашистским варварам...

Недавно в его бригаде сменился помощник машиниста. Его давний товарищ Овченко многому научился у своего старшего машиниста. Он перерос свою квалификацию; его послали на курсы машинистов в Сковородино. С новым помощником Кустовым Киселев работает так же успешно и слаженно.

★

Шимановское депо богато знаменитыми машинистами. Здесь возникло движение тяжеловесников, подхвачено лунинское движение, развившееся потом по всей Амурской дороге. Вся дорога знает машиниста Эпова, награжденного правительством медалью «За трудовую доблесть».

Проходит время и славная когорта мастеров вождения поездов пополняется новыми кадрами, выросшими в борьбе за стахановско-кривоносовские скорости.

Федор Коробченко немногим старше Киселева. Когда наша героическая Красная Армия громила финскую военщину, он в суровых карело-финских снегах водил поезда, доставлял на фронт боеприпасы, вооружение, продукцию. Он так же как и Киселев не знает поражения в своей работе. Он водил поезда вдвое больше по весу, чем предусмотрено нормой, и получил удостоверение мастера вождения тяжеловесных поездов. Сейчас он старший машинист. У него напарница—первая женщина-машинист Шимановского депо Женя Козлова.

С пламенным творческим вдохновением работают машинисты Шимановского депо. Душой этого священного вдохновения является беспредельная, неугасаемая любовь к родине, желание отдать все свои силы, а если потребуется и жизнь—за счастье советского народа, за победу над врагом.

С. РОСЛЫЙ.

Депо Шимановская.

Молодые железнодорожники

КОМСОМОЛЬСК-на-АМУРЕ, 2 августа. (КрайТАСС). По-стахановски работают молодые железнодорожники. Комсомольцы тт. Кочетков и Кукушкин дают две с половиной-три нормы в день, сократив время экипировки паровозов на 10—15 минут. Машинисты-лунинцы тт. Мурашев и Кузнецов держат паровозы в отличном состоянии и дают экономию топлива 10—15 процентов. Бригадир кузнечного цеха ремонтного пункта тов. Дубов выполнил июльскую программу на 200 процентов и сэкономил 14 тысяч рублей. В полтора-два раза перевыполняет задание составитель поездов комсомолец тов. Нелин.

Враг на Советы идет войной,
Лезет ордой несчетной.
Транспорт—Армии брат родной—
Должен работать четко!
Злоба фашиста—чернее ночи.
За каждым шагом его следи!
Будь зорким сейчас, путевой рабочий!
Обходчик! Трижды проверь пути!

★ ★

За короткое время освоила работу дежурного по станции **М. С. Ружа** и добилась стопроцентного отправления поездов по графику.
Фото К. Фарафонова (КрайТАСС).

На полевой станции

Трудовой день путейцев закончился. Но дорожный мастер Карп Тихонович Погребной все еще не уходил с околотка. Он подводил итоги дневной работы, намечал план на следующий день. Много заботы у дорожного мастера. Его околоток, большой и самый трудный. 12 лет беспрерывно здесь работает Карп Тихонович. Каждый метр пути ему хорошо знаком.

Мастер Погребной—знатный железнодорожник. За самоотверженный труд Советское правительство наградило его орденом Трудового Красного Знамени. И Карп Тихонович неустанно работает днем и ночью, выполняя свой священный долг перед родиной.

Мимо маленькой станции Тюкан один за другим идут поезда. В этом могучем движении старый дорожный мастер видит и ощущает стремительную, созидательную жизнь своей родины.

Он приходит домой поздно вечером. К нему заходят его друзья путейцы поделиться с мастером сокровенными мыслями. Разговор идет о самом важном и волнующем, о героической борьбе Красной Армии и советского народа с фашистскими захватчиками. Час и два беседуют между собой рабочие, восхищаясь богатырскими подвигами красных воинов.

Полночь. По небу медленно плывут низкие тяжелые тучи. Идет дождь. Изредка за окном прорезают темноту короткие вспышки молний.

— Разыгралась погодка,—говорит Карп Тихонович.—Ну, мне пора итти. Он накидывает на плечи серый брезентовый плащ с капюшоном и берет в руки фонарь. Рабочие знают—старик пошел осматривать пути.—И когда он только отдыхает?—говорят они.

Карп Тихонович хороший организатор. Его коллектив дружный, работоспособный. Бригады ежедневно выполняют задания на 140—150 процентов. Ремонтные рабочие стахановцы тт. Немчин, Рубан, Дигода отлично ремонтируют путь, выполняя по две-три нормы. Путевые обходчики тт. Стельмашенко, Дружинин, Михеенко, применяя метод Николая Лунина, содержат путь в образцовом состоянии. Они обеспечивают безопасное, бесперебойное продвижение поездов на любых скоростях.

На маленькой станции самоотверженно трудятся советские патриоты, рачительные хозяева, любящие труд, свою родину. Вместе с путейцами работают на ремонте домашние хозяйки тт. Волошина, Немчина, Горбуля, Дигода и многие другие.

Станция работает четко, по-военному. Сигналисты Алексей Цыганец—лунинец, Василенко, Иванов бдительно несут службу, не допуская ни одного случая брака в работе. Четко командует сменой дежурный по станции тов. Минькин.

Большевистскую помощь работникам станции оказывают связисты. Комсомолец электромеханик Шохарев, монтер тов. Лядский по-хозяйски используют средства связи, обеспечивают ее бесперебойную работу.

Летнее время тт. Шохарев и Лядский энергично используют для подготовки околотка к работе в зимних условиях. Они—лунинцы. Своими силами отремонтировали семафоры, произвели полный ремонт стрелок и их покраску. Околоток лунинца Шохарева—лучший на Завитинской дистанции.

Содержательна жизнь железнодорожников полевой станции. Партийная организация, возглавляемая тов. Власовым, сумела хорошо организовать партийно-массовую работу. Редакция «Амурский железнодорожник» ежедневно присылает сюда листовки с сообщениями Советского Информбюро. Агитаторы тт. Иванов, Цыганец, Рябенко, Рубан, Минькин, Шохарев, Князев, парторг Власов в обеденный перерыв и после работы проводят громкие читки, мобилизуют железнодорожников на четкую, стахановскую работу.

Все работники станции, их жены и сестры готовятся стать бойцами своей родины. Регулярно проводятся военные занятия, железнодорожники изучают средства противовоздушной и противохимической обороны, винтовку, пулемет, гранату. И если будет нужно, любой из них станет на защиту родины.

Ал. ФОМИН,
ст. Куйбышевка-Восточная.

БРИГАДИР

Молодой бригадир Константин Сергеевич Лихушин известен всем рабочим и служащим станции Комсомольск. Его комплексная бригада из месяца в месяц перевыполняет планы ремонтных работ. Паровозные машинисты с восхищением отзываются о качестве ремонта.

Добросовестным отношением к делу бригада Лихушина значительно увеличила рабочий пробег паровозов, сократила сроки их простоя в депо.

На одном производственном совещании тов. Лихушин поставил перед ремонтниками задачу—установить тесный контакт и дружбу с машинистами. Для многих показался непонятным призыв бригадира. Послышались реплики: «О какой это вы, Константин Сергеевич, дружбе с паровозниками говорите. Мы и так с ними не ссоримся».

— Я говорю о производственной дружбе,—деловито ответил бригадир.

— Это, выходит, мы должны приглашать их на помощь?

— Будет нужда—пригласим и машинистов, а пока от нас требуется знание состояния паровозов до захода их в депо. Вот где нам должны оказать помощь машинисты.

С тех пор в бригаде установилось твердое правило—заблаговременно справляться у машинистов о работе паровозов, выяснять—какие детали требуют замены. Это даст возможность своевременно готовиться к ремонту. Паровоз должен еще только зайти в депо на ремонт, а для него уже по заказу бригадира заготовлено все необходимое.

Внимательно присматриваясь к работе бригады, тов. Лихушин установил, что на долю одной специальности приходится незначительный объем работы, а другие специальности перегружены. Он поставил перед рабочими вопрос о совмещении профессий и добился серьезных успехов в этом деле.

Способный организатор, тов. Лихушин сочетает в себе качества смекалистого, предприимчивого и расчетливого хозяина. Был такой случай. В депо не оказалось шнурового асбеста. По этой причине выход паровозов из ремонта мог задержаться. Бригадир Лихушин внес предложение заменить асбестовый шнур прографированным шнуром. Этот шнур был изготовлен силами бригады.

Предприимчивость, инициативу и бережливость тов. Лихушин сумел привить и всем рабочим своей бригады. Он постоянно требует от них строгой экономии, заботливого отношения к материалам и инструментам. На ремонт стала группа паровозов. Для замены отдельных деталей не оказалось соответствующего сорта железа. Необходимо было срочно где-то найти нужный сорт металла. И бригада нашла. Она обнаружила на соседнем предприятии большие обрезки швелерных брусьев, лежавшие на складе металлолома. Эти обрезки были пущены в дело. Паровозы своевременно вышли из ремонта.

В особенности стал экономно относиться к расходованию материалов тов. Лихушин в дни великой Отечественной войны. Его часто можно видеть с рабочими на складе утильбазы.

— Теперь,—говорит он,—когда кровавые фашистские изверги навязали нам войну, надо экономить каждый грамм металла. Мы решили пересмотреть металлоотход и все, что возможно, использовать.

На-днях бригада досрочно отремонтировала паровоз и весь свой заработок отчислила в фонд обороны страны.

Всесоюзный День железнодорожника бригада Лихушина встречает замечательными производственными успехами. Июльский план она выполнила на пять дней раньше срока.

В. БАТУРИН.

ДИСПЕТЧЕР

Просторная комната. На деревянном постаменте установлен селектор. На столе —карта железнодорожной магистрали. Это рабочая комната тов. Лиходеда Николая Нестеровича — дежурного-диспетчера управления Амурской железной дороги.

Николай Лиходед начал свой трудовой путь со стрелочника. Сейчас он выполняет сложную работу диспетчера.

— Мне доверили ключи от дороги,—с гордостью говорит тов. Лиходед.

И это действительно так. Диспетчер связан с каждой станцией, разъездом. Он видит, как в зеркале, где находятся и с какой скоростью движутся составы, как идет погрузка и выгрузка, насколько быстро обращаются вагоны, что нужно предпринять, чтобы быстрее пропустить поезда, не сорвать график. Свои обязанности тов. Лиходед знает отлично и выполняет их умело, самоотверженно.

Недавно, например, произошел такой случай. На одной из станции задержался поезд. Груз мог быть не доставлен во-время к месту назначения. Этого допустить было нельзя. И молодой диспетчер проявил смелую инициативу. Он вызвал по селектору машиниста паровоза и поставил перед ним задачу—увеличить скорость, наверстать упущенное время в пути, а дежурным по станции дал указание сократить на 75 процентов стоянки.

Благодаря решительным действиям диспетчера груженый состав нагнал опоздание и прибыл к месту назначения раньше срока.

—Главное в нашей работе,—рассказывает тов. Лиходед,—деловой контакт, слаженность в работе с машинистами, с поездными мастерами, с дежурными по станциям и другими работниками.

В дни великой Отечественной войны советского народа против фашистских бандитов железнодорожники Амурской перестроили всю свою работу на военный лад. Чувством горячего патриотизма, самоотверженностью проникнуты сердца всей армии железнодорожников.

Работать четко, по-военному, не щадя сил—это является законом для диспетчера тов. Лиходеда. Он умеет блестяще маневрировать большим подвижным составом. Поезда ходят в его смену точно по-графику.

Недавно Николай получил письмо, глубоко взволновавшее его. Братья Иван, Александр и Михаил, проживающие в Ленинграде, пишут ему:

«Мы сражались на советско-финляндской границе, громили белофиннов, но этого им, видно, мало. Они снова вместе с немецкими фашистами напали на нашу родину. Мы уходим на фронт. Наш шестидесятилетний отец вступил в ряды народного ополчения. Будем беспощадно бить врага. Для защиты родины мы не пожалеем ни сил, ни энергии, ни жизни».

В своем ответном письме Николай Лиходед написал отцу и братьям:

«Дорогой отец, родные братья! От всей души желаю вам успеха в бою с ненавистным врагом. Деритесь без страха и жалости, уничтожайте фашистских негодяев. Клянусь вам, что, работая здесь, в тылу, я тоже, как и вы, буду отдавать все свои силы и способности родине, а если страна позовет на фронт, я буду сражаться, не щадя своей жизни, за родную советскую землю».

Ф. КОНОТОПЧИК.

ЗАПРОСЫ В ПАЛАТЕ ОБЩИН ОТНОСИТЕЛЬНО СОВЕТСКО-ПОЛЬСКОГО СОГЛАШЕНИЯ

ЛОНДОН, 1 августа. (ТАСС). В дополнение к отчету агентства Рейтер о запросах в палате общин относительно советско-польского соглашения, корреспондент ТАСС передает следующее: консерватор Мак Юэн спросил, можно ли сказать, что в результате этого соглашения английское правительство не будет гарантировать никаких границ стран Восточной Европы. Идеи ответил: «Да, ноты, которыми обменялись обе стороны, которые зачитал в палате, не предусматривают каких-либо гарантий границ со стороны английского правительства».

Либерал Перси Гаррис спросил: можно ли сказать, что обе стороны одинаково удовлетворены соглашением? Идеи ответил утвердительно и прибавил, что, помня историю прошлого, нужно снова поздравить тех, которые доказали наличие мудрости и государственного ума, заключив это соглашение.

Либерал Мандер спросил, в связи с вопросом о гарантии границ, действительна ли прежняя английская гарантия польских границ? Идеи сказал: «Как уже ответил, не существует никаких гарантий границ».

Лейборист Эллис Смит спросил, учел ли министр иностранных дел необходимость сделать все возможное для вооружения в кратчайший срок огромной польской армии, которая создается в СССР. Идеи ответил, что это дело Советского правительства, но во время переговоров учли то огромное значение, которое имели бы для дела союзников быстрая организация и оснащение польской армии в России.

Либерал Хор Белиша сказал, что снова желает приветствовать Идена за роль, которую он сыграл, являясь посредником в заключении этого соглашения, создающего хорошие предпосылки для построения новой Европы. Это покажет нашему принципиальному врагу—Гитлеру—к чему привело нападение на СССР.

Лейборист Несс Эдварс спросил: было ли известно заранее содержание ноты, врученной Сикорскому после того, как было подписано соглашение, и было ли это соглашение достигнуто при общем согласии всех заинтересованных стран. Идеи ответил, что все было согласовано заранее.

—o—

ПРИЕМ В СОВЕТЕ ЛОНДОНСКОГО ГРАФСТВА

ЛОНДОН, 31 июля. (ТАСС). 29 июля председатель совета Лондонского графства Аммон устроил прием, на котором присутствовали советский посол в Лондоне Майский, а также другие гости. Приветствуя советских гостей, председатель совета Аммон выразил свои лучшие пожелания Советскому Союзу, подвергшемуся неспровоцированному нападению. Мы,—сказал он,—восхищаемся замечательной борьбой и решительным сопротивлением, которое СССР оказывает агрессору. Я не сомневаюсь, что народы Англии, Советского Союза и Соединенных Штатов Америки освободят все страны от тирании, угрожающей миру.

В ответном слове Майский, встреченный бурными аплодисментами, поблагодарил за теплый и дружественный прием.

—o—

ЗАЯВЛЕНИЕ НАСТОЯТЕЛЯ КЕНТЕРБЕРИЙСКОГО СОБОРА

НЬЮ-ЙОРК, 31 июля. (ТАСС). Американское издательство «Интернейшенэл Паблишере» выпустило новое издание книги «Советская власть» Хьюлетта Джонсона, настоятеля Кентерберийского собора. Книга выпущена тиражом в 1 млн. экземпляров и продается по небольшой цене. В предисловии к новому изданию, предназначенному специально для американских читателей, Джонсон заявляет, что Гитлер подписал национал-социализму смертный приговор, когда предательски напал на Советский Союз.

Героизм Красной Армии и не менее героический труд советского народа приведут к тому, что гитлеровская военная машина разобьется, как о каменную стену. Джонсон предсказывает, что германская армия «в конце концов будет отброшена назад и, разбитая и побежденная, безостановочно покатится в Германию. Тогда откроется новая, лучшая глава человеческой истории, ибо Россия представляет собой все прогрессивное—она несет с собой более справедливый, более великодушный экономический и социальный порядок». Джонсон призывает американских рабочих и всех прогрессивных людей «не щадить своей энергии, осуществляя громадную задачу снабжения своих товарищей в Англии и Советском Союзе всеми необходимыми орудиями».

—o—

ЗАЯВЛЕНИЕ ЧЛЕНА ЧЕХОСЛОВАЦКОГО ГЕНЕРАЛЬНОГО ШТАБА

НЬЮ-ЙОРК, 31 июля (ТАСС). Член чехословацкого генерального штаба полковник Гутник в беседе с корреспондентами печати заявил, что резервы немцев на Восточном фронте истощаются. Гутник недавно прибыл из Лондона в Канаду с военной миссией и в настоящее время находится в США.

Гутник заявил: немцы систематически уничтожают чехословаков. Невозможно описать преступление против чехословаков и условия существования в стране под игом германских оккупантов. Наш народ продолжает вести борьбу против немцев с того момента, как национал-социалистские орды перешли границу Чехословакии. Наш народ объединен и неустанно оказывает сопротивление национал-социалистам.

Война во Франции продолжается

Американская газета «Сандей стар» поместила ряд статей, характеризующих положение дел в оккупированной части Франции.—Война против Германии не закончилась перемирием в Компьене,—пишет газета,—после перемирия она только вступила в новую фазу. Война продолжается решительно по всем направлениям, но ведет ее не правительство Виши, которое совершенно изолировано от французского народа и поставило себя в трагикомическое положение нацистского петрушки, а сам французский народ.

Хотя нет еще единого генерального штаба, который направлял бы эту войну, тем не менее разрозненные действия населения объединены единой волей: возможно скорее освободиться от фашистского засилья. Что это освобождение придет, не сомневаются даже самые отчаявшиеся французы, к каким бы классам общества они ни принадлежали.

Оккупационные власти живут, как на вулкане, который каждую минуту проявляет признаки предстоящего извержения. Среди оккупантов давно в ходу такая формула: «Для обеспечения мира во Франции надо иметь не меньше одного германского штыка на каждые десять французских грудей».

По такого количества войск Германия конечно не может держать во Франции, в особенности сейчас, когда все резервы она вынуждена стягивать на Восточный фронт, на котором она терпит крупные поражения.

Линия фронта теперешней франко-германской войны проходит через каждый дом, в котором живет хоть одна французская семья, причем это одинаково верно для города и деревни. Люди чувствуют себя не как в замиренной стране, а как в окопах и только ждут подходящего момента и сигнала, чтобы от обороны перейти к наступлению. Некоторые наиболее активные элементы не в силах выдержать роли пассивных наблюдателей и бросаются в бой в одиночку, небольшими группами или отрядами.

Они перерезают телефонные и телеграфные провода, поджигают интендантские склады, топят речные баржи, груженные хлебом и лесом, поодиночке вылавливают и уничтожают фашистских палачей, обстреливают по ночам нацистские караулы, приводят в негодность реквизированные немцами станки, машины, уничтожают огороды, сады, виноградники, захваченные оккупантами в свое распоряжение.

1 августа. (ТАСС).

—o—

Антигерманские выступления в Бельгии

ЛОНДОН, 31 июля. (ТАСС). По сообщениям, полученным в бельгийских кругах Лондона, германские власти угрожали бельгийской полиции в Брюсселе суровой расправой за то, что она не смогла или не пожелала воспрепятствовать антигерманским демонстрациям населения 21 июля—в день бельгийского национального праздника. Несмотря на приказ, запрещающий уличные процессии, в течение всего дня жители Брюсселя большими группами ходили по бульварам и главным улицам города, громко ругая немецких и бельгийских фашистов. Такие же демонстрации состоялись также в Антверпене и других городах.

На одном из аэродромов вблизи Брюсселя группа бельгийских рабочих умышленно дала сигнал воздушной тревоги. Когда немцы ушли в убежище, бельгийцы захватили их оружие и бежали, перерезав предварительно телефонные провода, соединяющие аэродром с Брюсселем. Участников этого выступления не удалось задержать.

—o—

Антигерманский саботаж в Чехии и Польше

НЬЮ-ЙОРК, 31 июля. (ТАСС). Корреспондент газеты «Оверсис ньюс», находящийся на германской границе, сообщает о многочисленных актах саботажа на железных дорогах и промышленности оккупированной национал-социалистами Восточной Европы, в особенности в Чехии, Моравии и Польше. В Силезии, около Опава, воинский поезд столкнулся с экспрессом. 2 дня спустя другой воинский поезд столкнулся с рабочим поездом около Плау (Западная Чехия). В Сухдо и около Табора (Южная Чехия) потерпели крушение 2 воинских поезда.

В связи с частыми случаями неожиданного прекращения подачи электроэнергии на заводах Шкода немцы установили на этих заводах ночную охрану, вооруженную пулеметами. На химическом заводе в Познани за одну ночь возникло 4 пожара. Около Варшавы сожжено несколько тысяч тонн зерна, предназначенного Германии.

—o—

АНТИФАШИСТСКИЕ НАСТРОЕНИЯ СРЕДИ МОЛОДЕЖИ ОККУПИРОВАННЫХ СТРАН

ЛОНДОН, 31 июля. (ТАСС). Министерство информации передает, что получены новые данные, свидетельствующие об упорном сопротивлении фашистскому господству со стороны населения оккупированных Германией стран. Власти правительства Петена жалуются, что французская молодежь с чувством симпатии относится к движению генерала де Голля. Контролируемая немцами бельгийская газета «Кассандра» обрушилась на школьных учителей, а также профессоров, призывающих молодежь покидать школу и родные места и направляться в Англию, чтобы вступать там в ряды армии. Продолжают поступать сведения, что германские власти в Голландии арестовали тысячи молодых людей за то, что они занимают враждебную позицию по отношению к нацистскому режиму. Четыре подростка в возрасте 15—16 лет были заключены в тюрьму за то, что они «недопустимо» вели себя во время демонстрации нацистского пропагандистского фильма. В Норвегии 7 девушек были исключены из школы за антигерманские высказывания. Одна из датских газет жалуется, что среди членов «лиги друзей Англии» имеется много молодежи.

—o—

Осадное положение в норвежском городе Олесунд

НЬЮ-ЙОРК, 1 августа. (ТАСС). Как передает агентство Юнайтед Пресс, в городе Олесунд, в 150 милях севернее Бергена, объявлено осадное положение в связи с многочисленными случаями саботажа и демонстрациями против немцев. Арестовано 10 видных граждан, которые содержатся в качестве заложников на борту парохода. Пять тысяч жителей города пытались силой освободить заложников, но вызванные германские войска «восстановили порядок».

Немцы проводят военные маневры в Ставангере и других пунктах Западного побережья Норвегии, где очищаются большие территории для сооружения аэродромов и прочих военных объектов. Тысячи жителей этих районов переселены в глубь страны, движение здесь приостановлено. Среди эвакуируемых царит огромное недовольство.

—o—

АНТИФАШИСТСКАЯ КАМПАНИЯ «В» В ХОРВАТИИ

НЬЮ-ЙОРК, 31 июля. (ТАСС). Власти Хорватии серьезно обеспокоены популярностью антифашистской патриотической кампании «В» в стране. В связи с этим местные власти принимают строгие меры, чтобы запретить появление этих букв на стенах домов в городах и деревнях Хорватии. Итальянская газета «Пополо ди Рома» сообщает из Загреба, что хорватское правительство запретило всем, кроме немцев и итальянцев, использовать в какой-либо форме букву «В» в качестве символа.

ПРОИСКИ ГЕРМАНИИ НА ПИРЕНЕЙСКОМ ПОЛУОСТРОВЕ

ЛОНДОН, 1 августа. (ТАСС). Газета «Таймс» сообщает о передвижениях войск в оккупированной зоне Франции. Газета высказывает предположение о возможности скорой германской диверсии против Пиренейского полуострова. В связи с этим в Португалии ощущается беспокойство, усиливающееся сведениями о концентрации испанской армии вдоль португальской границы. Испанские штабные офицеры недавно посетили Берлин в целях консультации.

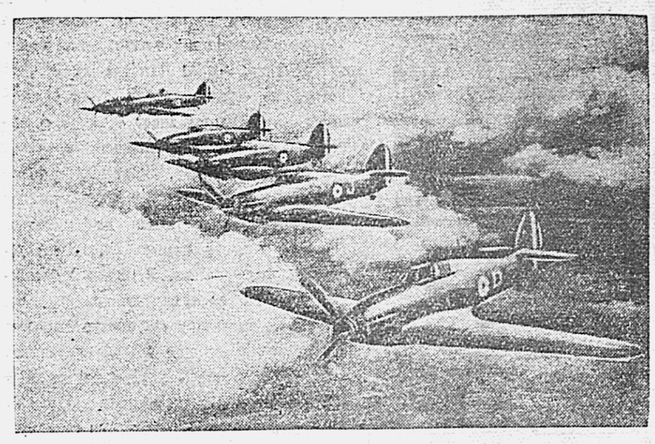

Английские бомбардировщики в полете.
Репродукция из «Радио Загреб». Фотохроника ТАСС.

НАЛЕТЫ АНГЛИЙСКОЙ АВИАЦИИ НА КИРКЕНЕС И ПЕТСАМО

ЛОНДОН, 31 июля. (ТАСС). Агентство Рейтер передает коммюнике английского морского министерства, в котором говорится, что 31 июля английская морская авиация совершила налет на германские суда в портах Киркенес (Норвегия) и Петсамо. В Петсамо было обнаружено мало судов и главный удар направлен против портовых сооружений. Противник отвечал огнем зенитной артиллерии, в воздух поднялись истребители противника. Однако бомбы попали в мол. Можно было видеть, что вспыхнули пожары на складах и нефтехранилищах. Портовым сооружениям нанесены большие повреждения.

В порте Киркенес 2 бомбы попали в скоростной германский военный корабль «Бренст», водоизмещением 1.460 тонн, вооруженный шестью 87-миллиметровыми зенитными орудиями. До войны корабль использовался в качестве учебного. Повреждено не менее четырех грузовых пароходов. Во время боя сбито 3 германских истребителя «Мессершмитт-109», 1 «Юнкерс-87».

—o—

АГЕНТСТВО РЕЙТЕР О НАЛЕТЕ АНГЛИЙСКОЙ АВИАЦИИ НА КИРКЕНЕС И ПЕТСАМО

ЛОНДОН,1 августа. ((ТАСС). Агентство Рейтер передает, что, совершив налет на порты Киркенес и Петсамо, английская авиация нанесла Германии удар в пункте, находящемся на самом близком и доступном Англии расстоянии к Восточному фронту. Это представляет собой наиболее непосредственную помощь, какая до сих пор была оказана Советскому Союзу. Киркенес и Петсамо находятся вблизи советской границы и поэтому нападение на германские коммуникации на севере является весьма полезным делом. Этот налет показывает, что Англия все более приближается к оказанию непосредственной помощи СССР.

—o—

НАЛЕТ АНГЛИЙСКОЙ АВИАЦИИ НА САРДИНИЮ

ЛОНДОН, 1 августа. (ТАСС). Официально сообщается, что английская авиация совершила 30 июля успешный налет на аэродром и базу гидросамолетов противника на острове Сардиния. Сгорело 5 итальянских бомбардировщиков, кроме того несколько самолетов и летающих лодок сильно повреждено. Бомбардировка вызвала большой пожар в ангаре гидросамолетов, где повидимому сгорело несколько машин.

—o—

ТУРЕЦКОЕ ПРАВИТЕЛЬСТВО ОТКАЗАЛОСЬ ОСВОБОДИТЬ ФРАНЦУЗСКИЕ ПАРОХОДЫ

АНКАРА,1 августа. (ТАСС). Газета «Нью-Йорк таймс» передает, что турецкое правительство отвергло вторичное требование Франции об освобождении 11 французских пароходов, прибывших из Сирии в Александретту 10 июля.

—o—

ПОСЛАНИЕ РУЗВЕЛЬТА КОНГРЕССУ

ВАШИНГТОН, 31 июля. (ТАСС). Рузвельт обратился к конгрессу с посланием, в котором просил уполномочить правительство устанавливать максимальные цены на товары, максимальную квартирную плату и производить закупки товаров в случае необходимости для обеспечения стабильности цен. Рузвельт предупредил относительно опасности инфляционного вздувания цен, которое подрывает мероприятия по обороне.

—o—

РЕШЕНИЕ КОМИССИИ ПО ВОЕННЫМ ДЕЛАМ ПАЛАТЫ ПРЕДСТАВИТЕЛЕЙ США

НЬЮ-ЙОРК, 1 августа. (ТАСС). По сообщению агентства Юнайтед Пресс, комиссия по военным делам палаты представителей, большинством в 14 против 4 голосов одобрила законопроект, предоставляющий президенту право реквизировать военное и военно-морское оборудование, боеприпасы и машинное оборудование, необходимые для нужд американской обороны. Этот законопроект уже одобрен сенатом.

—o—

УСИЛЕНИЕ ОБОРОННЫХ МЕРОПРИЯТИЙ НА ФИЛИППИНАХ

НЬЮ-ЙОРК, 31 июля. (ТАСС). По сообщению газеты «Нью-Йорк таймс», командующий американскими вооруженными силами на Филиппинах генерал Мак Артур после совещания с президентом Филиппин Квезоном опубликовал план немедленного включения филиппинских вооруженных сил в американскую армию на Дальнем Востоке. План предусматривает комплектование дивизий из филиппинских резервистов, которых насчитывается 140 тысяч человек, срочное строительство жилых и других помещений для войск в стратегических районах и усиленное строительство новых аэродромов.

Агентство Ассошиэйтед Пресс сообщает, что филиппинские органы защиты гражданского населения рекомендовали немедленно закупить за границей 100 тысяч противогазов. Намечено изготовить по крайней мере полтора миллиона противогазов на Филиппинах. Президенту Квезону представлен план перевода из Манилы некоторых правительственных учреждений в случае войны.

ЗА ДЕЛО ПРАВОЕ

Текст К. СОЛОДАРЯ.
Музыка САЛИМАН-ВЛАДИМИРОВА.

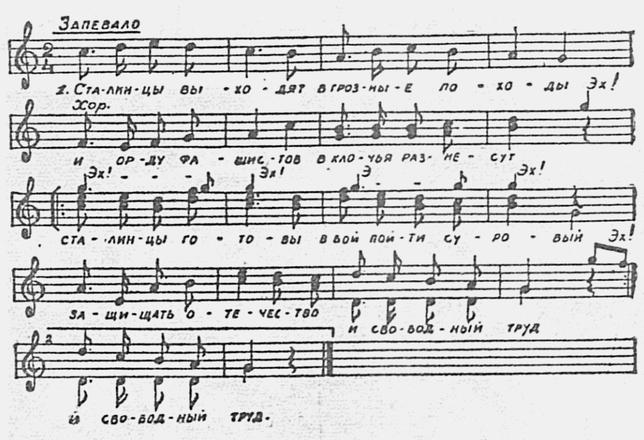

Сталинцы выходят
В грозные походы
И орду фашистов
В клочья разнесут.
Сталинцы готовы
В бой пойти суровый
Защищать отечество
И свободный труд.
Била атаманов,
Била гайдамаков,
Била интервентов
Рать большевиков,
А теперь подавно
Ждет конец бесславный
Полчища захватчиков,
Полчища врагов.

Видно позабыли
Как мы их крошили,
Видно, у фашистов
Память коротка,
Значит, им придется
Слету напороться
Вновь на сталь граненую
Русского штыка,
Силою могучей
Так врага проучим,
Что костей разбитых
Он не соберет.
Верные присяге,
Полные отваги,
Мы за дело правое
Все идем в поход.

—o—

В МЕДИЦИНСКОМ ИНСТИТУТЕ НАЧАЛСЯ НОВЫЙ УЧЕБНЫЙ ГОД

1 августа в Хабаровском медицинском институте начался новый учебный год. Задолго до 9 часов утра аудитории заполнили старшекурсники, накануне вернувшиеся с производственной практики. Занятия начались организованно, точно по расписанию. Не было ни одного опоздания.

В первые часы доктор медицинских наук профессор Ш. И. Ратнер прочел для студентов 4 курса вступительную лекцию по факультетной терапии. Кандидат медицинских наук ассистент тов. Нечепаев сделал вводную лекцию по госпитальной хирургии для студентов 5-го курса. В другой аудитории преподаватель тов. Бабушкин читал лекцию об организации медико-санитарной службы.

Профессорско-преподавательский состав и студенчество института начали учебный год под лозунгом: «В дни великой Отечественной войны с фашистскими поработителями покажем образцы организованности и дисциплины в учебе». Между группами старших курсов заключены договора на социалистическое соревнование.

В тот же день в институте начались приемные испытания по литературе и русскому языку. Свыше 260 юношей и девушек нашего края подали заявления в институт, решили получить специальность врача. (КрайТАСС).

—o—

БОЕВАЯ УЧЕБА

В дни Отечественной войны многие трудящиеся стремятся изучить основы военно-морского дела. При школе ФЗО № 13 (в Хабаровске) первичная организация ОСВОД'а хорошо организовала военную учебу. На занятиях товарищи изучают мотор, регулярно проводятся занятия по гребле, плаванию.

Осводовцы первичной организации одного отдела завода имени Молотова (председатель тов. Максимов) осваивают водолазное дело, изучают мотор.

Можно привести еще ряд организаций, где готовится резерв Военно-Морского Флота. Большую работу по организации учебы проводят внештатные инструкторы ОСВОД'а тт. Неверов, Желтиков, Шевелев, Попов. Уже в этом году они успели подготовить много значкистов «Моряк» «Водоспасатель» и «Юный моряк».

У. СЛАВНИКОВ.

—o—

КОЛХОЗНИКИ ОВЛАДЕВАЮТ ВОЕННЫМИ ЗНАНИЯМИ

Молодежь пограничных колхозов настойчиво овладевает военным делом. С помощью пограничников в артелях организованы десятки кружков, в которых молодые колхозники и колхозницы обучаются стрелковому делу, рукопашному бою, метанию гранат, военно-санитарным знаниям. Учеба проводится на полевых станах.

По примеру молодежи за изучение военного дела принялись и пожилые колхозники и колхозницы. 82-летний колхозник Иван Степанович Куркулов научился хорошо стрелять из боевой винтовки. На 100 метров он выбивает 42 очка из 50 возможных; 58-летняя колхозница Марфа Федоровна Яицкая хорошо метает боевую гранату. (КрайТАСС).

ПРОДОВОЛЬСТВЕННАЯ БАЗА ПРИИСКА ИВАНОВСКИЙ

АРХАРА, 29 июля. (КрайТАСС). Прочную продовольственную базу создает себе коллектив «Золотопродснаба» Ивановского прииска. Весной в тайге на раскорчеванных и хорошо обработанных земельных участках были посеяны овощи и картофель.

Подсобное хозяйство обеспечило ранней капустой столовую и рабочих прииска. Около 100 центнеров капусты продано другим организациям. Сейчас коллектив хозяйства готовится к сбору обильного урожая поздней капусты, огурцов и помидоров. В теплицах и парниках прииска уже созрели десятикилограммовые арбузы.

Ответственный редактор
Т. Г. КАЛИННИКОВ.

ХАБАРОВСКИЙ ГОСЦИРК
Воскресенье 3 августа
3 ПРЕДСТАВЛЕНИЯ 3
при участии
„КИНО-ДЖАЗА"
Начало представлений:
дневных в 12 часов и 3 часа,
вечернего в 9 часов.
Кассы открыты с 10 часов утра.
4 августа
большое представление
при участии
ДЖАЗА ЛИЛИПУТОВ.
Новая цирковая программа.
Начало в 9 час. вечера.

КИНОТЕАТР «ГИГАНТ»
Звуковой художественный фильм
«ЗАПОРОЖЕЦ ЗА ДУНАЕМ»
В Малом зале
«КНЯЖНА МЭРИ»

КИНОТЕАТР «СОВКИНО»
«ЧЕЛОВЕК ИЗ РЕСТОРАНА»
с 4 августа «ГИБЕЛЬ ОРЛА»

Хабаровский Зерноживтрест
ПЕРЕЕХАЛ
в город Хабаровск, ул. им. Карла Маркса, 27, тел. 6-25 и 32-73.
Там-же требуются на постоянную работу в аппарат треста и совхозы: зоотехник, бухгалтеры, машинистка, агроном и секретарь. 1455-2.

ТРЕБУЮТСЯ курьер, уборщица и швейцар. Обращаться: ул. им. Калинина, 66, Редакция газеты «Тихоокеанская звезда» к зав. АХО. 1454-2.

ТРЕБУЮТСЯ бондари, молотобойцы, конюхи, возчики, колесники, жестянщики и рабочие на заготовку клепки. Жилплощадью обеспечиваем. Обращаться: ул. Дзержинского, 17, Сталинский Райпромкомбинат. 1450.

ТРЕБУЮТСЯ конюхи, возчики, грузчики. Обращаться: ул. им. Калинина, 51, или: 2-я Биробиджанская, 9, Рыболовпотребсоюз.

ТРЕБУЮТСЯ главные бухгалтеры, бухгалтеры и бухгалтеры, знакомые с автоделом. Квартирой обеспечиваем. Обращаться в часы занятий по адресу: г. Хабаровск, ул. им. Карла Маркса, 6, управление Нижне-Амурского пароходства, комната, 3. 1453-2.

ТРЕБУЕТСЯ в отъезд ст. бухгалтер на самостоятельный баланс. Обращаться: ул. Дзержинского, 57, тел. 30-87. 1409.

Похищена транспортная лимитная книжка лесного торгового склада «Лесосбыта», с № 855332 по № 85534, считать недействительной. 1451.

ПОСОБИЯ ПО МАТЕМАТИКЕ
для готовящихся в вуз и втуз и для самообучения. Подробности высыл. за 50-коп. марку: Москва, 17, поч. отд., абон. ящик 1100, автору В. Рябову. 1302-2.

ТРЕСТ «ДАЛЬУГЛЕРАЗВЕДКА»
ПРОИЗВОДИТ НАБОР НА ДВУХМЕСЯЧНЫЕ КУРСЫ
(с отрывом от производства)
сменных буровых мастеров механического колонкового бурения.
На курсы принимаются женщины и мужчины в возрасте от 20 до 45 лет, имеющие образование в объеме пяти классов и ниже. Принятые на курсы обеспечиваются стипендией от 200 до 300 рублей в месяц—в зависимости от успеваемости.
Поступающие на курсы зачисляются, как кадровые сменные мастера. Иногородние обеспечиваются жильем и постельными принадлежностями. Начало занятий—15 августа 1941 г.
Обращаться в отдел кадров треста «Дальуглеразведка»—г. Хабаровск, ул. Дзержинского, 76, (4-й этаж). тел. 24-74. 1446-4.

Адрес редакции: Хабаровск, ул. им. Калинина, 66. Телефоны редакции: ответственный секретарь—16-10 и АТС—24-97, зам. редактора—АТС—23-89, секретариат—10-87 и 9-85. Отделы: пропаганды марксизма-ленинизма—30-71, партийной жизни—30-70, промышленно-транспортный—11-20, сельскохозяйственный—30-66, писем трудящихся и рабселькоров—3-70, технический секретарь (дежурство круглосуточное)—24-39. Отдел объявлений и жалобы на неаккуратную доставку газет—31-16.

ВЛ3788 Типография газеты «Тихоокеанская звезда». Адрес типографии: ул. им. Калинина, 66, телефон: 31-15.