ПРОЛЕТАРИИ ВСЕХ СТРАН, СОЕДИНЯЙТЕСЬ!

ТИХООКЕАНСКАЯ ЗВЕЗДА

ОРГАН ХАБАРОВСКОГО КРАЙКОМА ВКП(б) И КРАЕВОГО СОВЕТА ДЕПУТАТОВ ТРУДЯЩИХСЯ

№ 191 (4866)
СРЕДА
13
АВГУСТА
1941 г.

Цена 15 коп.

СЕГОДНЯ В НОМЕРЕ:

ПЕРВАЯ СТРАНИЦА

Братья угнетенные славяне!
От Советского Информбюро.
Налет советских самолетов на район Берлина.

ВТОРАЯ СТРАНИЦА

К братьям угнетенным славянам! Выступления представителей славянских народов на Всеславянском митинге, состоявшемся в Москве 10 августа 1941 года.

ТРЕТЬЯ СТРАНИЦА

От Советского Информбюро.
Уберем, богатый урожай быстро и без потерь.

ЧЕТВЕРТАЯ СТРАНИЦА

В фонд обороны страны.
Английские горняки организуют помощь СССР.
Борьба народов оккупированных стран.
Во что гитлеровцы превратили Болгарию.

Народная война

НА ГИГАНТСКОМ фронте идут ожесточенные бои между героическими советскими войсками и фашистско-немецкими полчищами. Сейчас становится все очевиднее, что «молниеносная война» немецкого фашизма против Советского Союза провалилась.

Трудности, с которыми столкнулось немецко-фашистское командование, вынуждена признать и сама фашистская печать. Так, «Фелькишер беобахтер», руководящий орган немецко-фашистской партии, с сокрушением пишет, что «Советский Союз оказался противником, который наносит удары с исключительным упорством и превосходит всех прежних противников Германии по своей стойкости в сражениях. СССР является самым опасным из всех противников, с которыми до сих пор сталкивалась Германия».

Фашистская «тотальная война»—самый жестокий и свирепый поход против мирного населения противника. Один из фашистских теоретиков — Банзе писал, что «тотальная война» будет иметь характер «борьбы за полное уничтожение целых народов».

Кровавый Гитлер неоднократно говорил, что он готов не только истребить население тех стран, которые намерен покорить, но и пожертвовать во имя своих захватнических планов миллионами жизней германского народа. Гитлер говорил о «тотальной войне»: «Я буду вести ее, не обращая внимания на потери. Каждый из нас знает, что значит «тотальная война». Я не остановлюсь ни перед каким разрушением... Мы варвары и хотим быть варварами... Если я буду вынужден в один прекрасный день объявить войну, могу ли я разрешить себе промедлить или поколебаться из-за судьбы десяти миллионов немцев, которых я пошлю на смерть». Вся неутолимая кровожадность каннибалов XX века—в этих словах.

«Тотальная война» требует громадных жертв со стороны германского народа. До сего времени гитлеровским бандитам удавалось обманывать германский народ, ибо предыдущие войны, которые вели фашистские захватчики, не требовали такого количества жертв. Сейчас же, когда ранеными переполнены госпитали не только немецких городов, но и городов оккупированных Германией стран, немецкий народ задумывается над тем, а во имя чего все эти жертвы? Он не находит ответа на этот вопрос у гитлеровских бандитов.

Германскому народу поможет найти ответ советский народ, который поднялся на Отечественную войну. Советский народ знает, за что он борется, он знает, что народная война, которая противопоставлена сейчас зверской и хищнической «тотальной войне», является самой справедливой из всех войн. Он знает, что его дело правое, что за ним—поддержка свободолюбивых народов всего мира, что в конечном счете на его стороне будет и обманутый германский народ, который должен очиститься от скверны гитлеровского фашизма, чтобы спасти свое существование.

Вся могучая сила Советской страны, неисчерпаемая энергия многомиллионного советского народа обращена на то, чтобы крепить, питать, снабжать фронт, чтобы охранять свои города, заводы, фабрики, колхозы от проклятого врага. Фронт и тыл слились воедино в этой войне. Советские люди, работающие в тылу, те, кого не позвали на фронт, ведут себя так же, как бойцы на фронте, отдавая все свои силы на служение родине.

Народный характер войны ярко проявляется в широком и могучем партизанском движении, созлающем фронт в тылу у немецко фашистских головорезов. Враг идет по выжженной земле. Опасность постерегает его на каждом шагу. Отважные партизаны разрушают его коммуникации, наносят врагу удар за ударом—всегда неожиданный, всегда меткий.

Вдохновляемые примером советского народа, усиливают свою борьбу народы покоренных Гитлером стран. Ширится и крепнет единый фронт народов, поднявшихся на борьбу за свое освобождение. Множатся и растут очаги народных войн. Неугасимая, испепеляющая ненависть к кровавой гитлеровской своре, к гитлеризму объединила великие народы Советского Союза, Великобритании. В этот фронт включились братские славянские народы, попавшие под власть зарвавшихся, обезумевших от крови фашистских разбойников.

Непримиримая ненависть к гитлеровскому фашизму, непреклонная воля к борьбе и к победе, которыми объяты народы, поднявшиеся на борьбу против гитлеровской Германии, нашли свое яркое выражение в выступлениях представителей славянских народов на Всеславянском митинге в Москве. Горячие и гневные, исполненные страстной любви к своей родине, к своему народу, выступления представителей славянских народов говорят о том, что в едином фронте народов, борющихся против Гитлера, против звериного варварства фашистов, славянский мир занял боевое место на передовых позициях. Славянские народы, гордые и свободолюбивые, не прекратят борьбы, пока они не добьются полного освобождения от гитлеровского гнета.

На Всеславянском митинге русский писатель Алексей Толстой выразил священную ненависть всего славянства к гитлеровскому гнету, когда говорил: «Нет, не остыли угли на пепелищах Варшавы, Белграда, Чачака, Ягодина, Бани! Их раздувает священная ненависть для того, чтобы на них была навсегда сожжена и и развеяна по ветру безумная, варварская, кровожадная мечта германского фашизма поработить и истребить славянский мир.

Славяне! Мы объединяемся для борьбы и победы».

Гитлер чувствует уже и с каждым днем будет чувствовать все сильнее силу народного гнева в странах, растоптанных фашистским сапогом, в первую очередь в странах славянских народов, к которым Гитлер питает звериную ненависть, перед которыми он испытывает животный страх. Гитлер не знал еще такого грозного противника, как Советский Союз. До войны с Советским Союзом он не знал войны на два и больше фронтов. Сейчас гитлеровская Германия столкнулась с неодолимой, могучей силой единого фронта народов. Только сейчас по-настоящему развертывается и еще развернется война народов против кровавого Гитлера.

Война, которую навязала Советскому Союзу своим вероломным, разбойничьим нападением гитлеровская Германия, принимает явно затяжной характер. И пусть еще силен и грозен враг, пусть еще не исчерпаны его возможности вести разбойничью войну, все равно он обречен, он будет разгромлен. Сопротивление нашей героической Красной Армии растет и будет расти, а рядом с советским народом, с его Красной Армией станут бойцы славянских народов, которые поведут борьбу против общего врага на фронте и в тылу.

«Тотальная война», жестокая, захватническая, грабительская, не имеет и не может иметь корней в народе. В основе «тотальной войны»—превращение людей в бездушных автоматов-убийц, превращение страны и народа в бездушную и отвратительную военную машину. Так безнаказанно с народом обращаться нельзя. И это скоро почувствуют Гитлер и его генералы. Уже начинает рассеиваться дурман, возникший в результате легких побед гитлеровских полчищ. Уже в германской армии наблюдаются случаи разложения и упадка дисциплины. Эти первые симптомы будут множиться и расти по мере того, как Красная Армия будет наносить все более сокрушительные удары вторгшимся на советскую землю гитлеровским ордам.

Советский народ—исполин поднялся на народную войну. С ним вместе на народную войну поднимается весь славянский мир. Против гитлеровской Германии борется могущественная Великобритания. Эта громадная сила единого фронта народов разобьет впрах не только теории «тотальной войны», она нанесет гитлеризму, гитлеровской Германии поистине тотальное, то-есть решающее, всеобъемлющее поражение, в результате которого фашистский гнет будет уничтожен навсегда. (Передовая «Правды» за 11 августа).

Братья угнетенные славяне!

Мир пылает в огне самой кровопролитной и разрушительной из войн, какие только знало человечество!

Эту войну навязал миру кровожадный германский фашизм. Народы Франции, Чехословакии, Польши, Австрии, Голландии, Бельгии, Дании, Норвегии, Югославии, Греции—под ярмом германских фашистов и их приспешников—фашистов Италии, Венгрии, Румынии и Финляндии.

Особенную ненависть гитлеризм питает к славянским народам. Коварный план германского фашизма—захватить навсегда наши древние славянские земли и отдать их в руки немецких баронов и помещиков, в руки итальянской и венгерской знати, превратить славян в вечных рабов.

Германский фашизм не останавливается перед физическим истреблением и уничтожением славян. Гитлер и его фашистская клика прямо говорят о необходимости «уничтожить массы славян». Этот кровавый план уничтожения славян проводится в жизнь с беспримерной жестокостью.

Одну из самых культурных и трудолюбивых стран Европы—Чехословакию германский фашизм поработил и раздробил на куски. Значительная часть словацких земель отдана в подарок венгерским помещикам. Такая же судьба постигла Закарпатскую Украину. Свыше 100 тысяч чехов, словаков и карпато-украинцев томятся в тюрьмах и концентрационных лагерях.

Германский фашизм уничтожил Польскую республику и в течение полутора лет истребил до 3 миллионов поляков. В австрийских городах Граце и Вольфсберге Гитлер организовал «рынок рабов», где продают с торгов польских крестьян и рабочих немецким помещикам и предпринимателям.

Полчища Гитлера, ведя на поводу фашистов Италии и Венгрии, зверски расправились с Югославией. Город Белград разрушен. В городе в первые же дни зверски убито 32 тысячи мирных жителей. Югославское государство подверглось разбойничьему дележу между немецкими, итальянскими, и венгерскими фашистами. В течение трех месяцев физически истреблено свыше 80 тысяч сербов.

В Болгарии, проданной Гитлеру правящей кликой изменников, хозяйничают германские оккупанты. Болгарский народ насильственно толкают на войну против своих братьев славян. Население Болгарии подвергнуто жесточайшему террору и грабежу.

Предательски напав на Советский Союз, германский фашизм встретил железный отпор Красной Армии и могучее сопротивление всего русского, украинского и белорусского населения, всех народов Советского Союза. В районах Советской Украины и Белоруссии, которые враг успел захватить, творятся неслыханные издевательства и зверства над мирным населением, фашисты выжигают целые села, расстреливают, вешают и пытают тысячи крестьян, насилуют женщин и убивают детей. В одном лишь городе Львове в первые же дни хозяйничанья немцев убито и замучено не менее 6 тысяч жителей.

Таким образом, все свободолюбивые славянские народы—чехи, словаки, карпато-украинцы, поляки, сербы, хорваты, словенцы, болгары, русские, украинцы и белоруссы подверглись кровавой агрессии германского фашизма.

Братья угнетенные славяне! Мы стоим перед смертельной угрозой.

Пробил час, когда весь славянский мир должен объединиться для скорейшего и окончательного разгрома германского фашизма.

Мы объединяемся как равные с равными. У нас одна задача, одна цель — разгром гитлеровских армий, уничтожение гитлеризма.

У нас одно горячее всеобъемлющее стремление,—чтобы славянские, так же как все другие, народы мирно и свободно развивались в рамках своей государственности. Мы решительно и твердо отвергаем самую идею панславизма, как насквозь реакционного течения и глубоко враждебного высоким задачам равенства народов и национального развития всех государств, которую в своих империалистических целях использовывал русский царизм. Наша задача — объединенными усилиями уничтожить гнет немецкого фашизма, каких бы жертв это нам ни стоило.

Братья угнетенные славяне! Пусть пламя священной борьбы могучим шквалом встанет над всеми славянскими землями, порабощенными и порабощаемыми гитлеризмом! Пусть каждый клочок славянской земли станет могилой врагу и базой для освобождения от гитлеровского гнета!

Всеми средствами подрывайте боеспособность и разлагайте ряды гитлеровской армии!

Саботируйте все мероприятия ненавистного гитлеровского режима! Жгите военные склады, рвите телеграфную и телефонную связь, пускайте под откос вражеские эшелоны, беспощадно уничтожайте живую силу врага, шире развертывайте всенародную партизанскую войну за освобождение от гитлеровского гнета!

Кровь за кровь! Смерть за смерть! Беспощадная месть врагу за порабощение родных земель, за разрушенные города и сожженные села, за убитых и замученных в тюрьмах и концентрационных лагерях, за слезы женщин и гибель детей, за все надругательства над нашими народами!

Братья угнетенные славяне! Враг коварен и силен. Но, соединенные вместе, мы во-сто крат сильнее его. Народы Советского Союза и его Красная Армия с нами. С нами все демократические страны, с нами все передовое человечество.

Вставайте на освободительную войну против гитлеризма!

Смерть фашистским бандитам Гитлера и Муссолини—этих убийц славянских народов!

Да здравствует наша победа над кровавым гитлеризмом!

Русский писатель, академик Алексей ТОЛСТОЙ,
Украинский писатель, академик Александр КОРНЕЙЧУК,
Народный поэт Белоруссии Янка КУПАЛА,
Польский генерал Мариан ЯНУШАЙТИС,
Польская писательница Ванда ВАСИЛЕВСКАЯ,
Чешский общественный деятель, профессор Зденек НЕЕДЛЫ,
Словацкий общественный деятель, депутат чехословацкого парламента Марек ЧУЛЕН,
Общественный деятель Закарпатской Украины, депутат чехословацкого парламента Иван ЛОКОТА,
Чехословацкий поэт, профессор Ондра ЛЫСОГОРСКИЙ,
Сербский общественный деятель, профессор Божидар МАСЛАРИЧ,
Хорватский общественный деятель Юро САЛАЙ,
Словенский журналист и общественный деятель Иван РЕГЕНТ,
Черногорский поэт Радуле СТИЙЕНСКИЙ,
Болгарский общественный деятель, доктор А. СТОЯНОВ,
Македонский общественный деятель Димитрий ВЛАХОВ.

ОТ СОВЕТСКОГО ИНФОРМБЮРО

(УТРЕННЕЕ СООБЩЕНИЕ 11 АВГУСТА)

В течение ночи на 11 августа продолжались бои с противником на Смоленском, Белоцерковском, Уманьском направлениях и на Эстонском участке фронта.

Наша авиация во взаимодействии с наземными войсками наносила удары по мотомехчастям, пехоте и артиллерии противника.

★

В глубоком тылу противника успешно действует кавалерийская группа под командованием тов. Сидельникова. Внезапными налетами советские кавалеристы громят фашистские пехотные части, уничтожают обозы, перехватывают вражеских связистов. На-днях разведка установила, что на фронт прибыл 480 немецкий пехотный полк. Тов. Сидельников решил его атаковать. Одному полуэскадрону было приказано демонстративно отходить к болоту. Немецкие подразделения попытались обойти полуэскадрон и завязли в болоте. Тогда наши кавалеристы перешли в контратаку. Вторая рота фашистского полка была прижата к болоту и полностью уничтожена. Затем бойцы группы Сидельникова расчленили полк по частям и окружили несколько вражеских рот. Разобщенные друг от друга роты были быстро подавлены. Фашистские солдаты группами стали сдаваться в плен. Небольшие уцелевшие остатки 480 немецкого полка были отброшены на 5—6 километров. Советские бойцы уничтожили 19 немецких станковых пулеметов, 8 минометов, 31 легкий пулемет, 6 противотанковых орудий, 10 автомашин и несколько мотоциклов. Убито и ранено до 500 немецких солдат.

★

В районе станции П. немцы готовились форсировать реку Н. Под прикрытием артиллерийского огня фашистские саперы начали восстанавливать взорванный мост и справа от него наводить понтонную переправу. Бронепоезду капитана Грушелевского было приказано огнем своих орудий и пулеметов поддерживать действия стрелкового полка, оборонявшего правый берег реки. Выждав, когда на середине реки скопилось большое число вражеских понтонов, бронепоезд открыл огонь. Первые же снаряды попали в цель. На воздух взлетели обломки понтонов вместе с фашистскими саперами. Покончив с переправой, бронепоезд перенес свой огонь на саперов, восстанавливавших мост. После нескольких залпов остатки моста были разрушены. Немцы трижды пытались навести переправу через реку, но каждый раз отходили, неся большие потери от орудий бронепоезда.

На рассвете под прикрытием огня бронепоезда наши пехотинцы перешли реку вброд и стремительным ударом выбили фашистов со станции П. В перерыве между боями паровоз и часть вагонов бронепоезда ушли на соседнюю станцию за боеприпасами. Воспользовавшись этим, 8 вражеских танков и подразделение пехоты напали на оставленные броневагоны. Подпустив поближе врага, команды броневагонов открыли орудийный и пулеметный огонь и уничтожили 3 танка и около сотни вражеских пехотинцев. Остальные танки и пехота, не выдержав огня, повернули обратно. За время пятидневного боя с врагом бронепоезд капитана Грушелевского уничтожил три вражеских танка, один самолет, 43 автомашины, 10 мотоциклов и несколько сот фашистских солдат и офицеров.

★

В районах, оккупированных фашистскими захватчиками, успешно действуют многочисленные партизанские отряды. Смелые бойцы из отряда, руководимого тов. М., за 8 дней взорвали 4 моста и уничтожили 4 немецких грузовика и одну штабную легковую машину. Особенно удачным был налет на захваченный немцами рабочий поселок Р. Партизаны штыками закололи немецкую охрану и забросали гранатами помещение штаба фашистской стрелковой части. Уничтожены 12 немецких офицеров. Ночным налетом отряд разгромил в районе С. расположившуюся на ночлег штабную немецкую роту. Убито около 170 немецких солдат. Партизанский отряд под командованием тов. Т. бутылками с горючей смесью и гранатами вывел из строя за последние дни 12 автомашин с бензином, 1 танк и 9 мотоциклов. Партизаны подстерегают мотоциклистов на лесных дорогах и выбивают их из седла, протягивая между деревьями тонкие стальные тросы.

Отряд под командованием тов. К. взорвал 2 грузовых автомашины противника и 400 бочек с бензином, хранившихся фашистами на одной из лесных баз. Партизаны этого отряда поймали в волчьи ямы 7 фашистских танков. С танков снято 14 пулеметов и 5 легких пушек. С каждым днем в партизанские отряды вступают все новые и новые советские патриоты, горящие ненавистью к фашистским захватчикам. В районе О. в партизанский отряд вступил старик — колхозник тов. Макеев. Он заявил: «Я стар, но могу оказать вам большую помощь как проводник. В этих местах я прожил всю свою жизнь и хорошо знаю каждую тропинку, каждый кустик».

★

В финской армии усиленно действуют военно-полевые суды. Наши части захватили в Виртсиля канцелярию военно-полевого суда. В числе захваченных документов найдены приговоры военно-полевого суда. В приговорах по делу солдат А. Торниайнен, Г. Суалтонен и П. Куонен отмечается, что «дисциплина резко ослабла», «участились случаи невыполнения приказов командиров», «в отдельных частях установились враждебные отношения между солдатами и офицерами». В протоколе по делу рядового 12 пехотной бригады Э. Виртанен говорится, что он «систематически не отдает честь офицерам, позволяет себе смеяться над внешностью своего командира». Виртанен приговорен к расстрелу. В деле сапера той же бригады М. Лейно сказано: «Вел разговоры о том, что воевать с русскими трудно. Наши офицеры гонят нас на смерть». Лейно приговорен к расстрелу. В заключении по делу солдата-радиста 10 пехотной бригады П. Кивиярви указывается, что он «неоднократно призывал солдат расправиться с плохими офицерами. Есть подозрение, что под его влиянием был застрелен офицер саперной роты». Приговор по делу—«расстрелять».

Исчезновение офицеров, особенно во время боя, стало обычным явлением. В Виртсиля расстреляны 7 солдат по подозрению в убийстве ротного командира во время атаки. Во время боя у деревни Полваярви красноармейцы обнаружили в одном из сараев 4 трупа финских офицеров. Как сообщили пленные, офицеров убили финские солдаты за то, что они зверски обращались с рядовыми.

★

Советские железнодорожники, не щадя жизни, выполняют свой долг перед родиной. Ежедневно на прифронтовых дорогах тысячи безвестных героев под огнем вражеских самолетов водят поезда, чинят пути, обеспечивают связь. Фашистский бомбардировщик обстрелял из пулемета воинский эшелон, который вел машинист тов. Кирюшин. Машинист и помощник машиниста, будучи ранеными, продолжали вести эшелон и доставили его к месту назначения на час раньше срока. Машинист тов. Мальков, раненный пулей с вражеского самолета, не останавливая поезда, сам сделал себе перевязку и привел поезд на станцию в срок.

На поезд с военным грузом, стоявший на станции К., напал вражеский бомбардировщик. Загорелся последний вагон поезда. Бригада быстро отцепила загоревшийся вагон. Весь остальной эшелон решено было немедленно увезти со станции. Фашистский самолет погнался за поездом и стал снижаться. Машинист поезда тов. Онтоpалех быстро затормозил состав. Немецкий летчик не ожидал этого, и все бомбы упали впереди поезда. Умело маневрируя, машинист привел поезд к месту назначения невредимым.

Во время налета фашистской авиации на станцию З. загорелось 2 вагона из состава с важным грузом. Приемщик паровозов тов. Можогин расцепил состав и быстро растащил его в безопасные места. Под огнем вражеских самолетов начальник технической конторы тов. Найбойщиков спас 33 вагона с ценным оборудованием. Составитель тов. Липатов вывел из очага пожара санитарный поезд с ранеными бойцами. Поезда с вооружением и боеприпасами бесперебойно двигаются к фронту.

Налет советских самолетов на район Берлина

В ночь с 10 на 11 августа имел место новый налет советских самолетов на военные объекты в районе Берлина. Сброшены зажигательные и фугасные бомбы большой силы. В Берлине вспыхнули большие пожары и наблюдались серьезные взрывы.

Все наши самолеты вернулись на свои базы, за исключением одного самолета, который разыскивается.

---o---

Встреча антифашистских писателей с трудящимися столицы

В Центральном парке культуры и отдыха имени Горького 10 августа состоялась встреча крупнейших советских и антифашистских писателей Запада с трудящимися столицы. С огромным вниманием прослушали собравшиеся вступительное слово Ильи Эренбурга.

Тепло встреченные аудиторией, выступили антифашистские писатели. З. Неедлы говорил о несокрушимой вере чехословацких народов в победе над фашизмом. Борьбе партизан с фашистскими оккупантами посвятили свои стихи польские поэты Путрамент и Пастернак и венгерский поэт Мадарас.

Писатели Фридрих Вольф, Эрих Вайнерт и Дж. Джермэнетто приветствовали москвичей от имени революционных масс трудящихся Германии и Италии, ведущих неустанную борьбу с фашизмом.

На встрече выступили также советские писатели П. Павленко, Л. Леонов, И. Сельвинский и французский писатель Жан Ришар Блок. (ТАСС).

Там, где побывали фашистские захватчики

ДЕЙСТВУЮЩАЯ АРМИЯ, 9 августа. (ТАСС). Село Н. было в руках фашистов 3 дня. Стремительным ударом бойцы Красной Армии выбили оттуда немецкие части. По дороге, ведущей на запад, видны следы поспешного бегства, валяются разбитые и опрокинутые немцами машины, трупы немецких офицеров и солдат. Славно поработали советская артиллерия, меткие пулеметчики и лихие кавалеристы, гнавшие немцев далеко за село.

Над одним из уцелевших домов гордо реет красный стяг. Из лесов возвращаются колхозники. Большинство из них не находит своих очагов. Люди суровы и молчаливы. Ни криков, ни слез. Злобой и лютой ненавистью к врагу охвачены сердца.

На площади стоит большая группа пленных немецких солдат и офицеров. Среди них фашистский майор, который только вчера был комендантом села. Потупив взоры, стоят фашистские изверги. Им страшно при мысли о расплате за зверства, совершенные над советскими людьми.

Фашисты связали руководителей местного совхоза, избили их, а потом поставили на крутой берег реки и расстреляли. Расстреливали не залпом, а по очереди—по одному слева направо.

Свидетелем этой бандитской расправы был старик-колхозник. Его не расстреляли только потому, что он обещал показать немцам лесные тропинки, по которым можно незаметно пройти в тыл нашим частям. Немцы не знали, что в лесу партизаны. Дед хотел завести их в западню.

Недалеко от площади еще вчера утром высилось двухэтажное здание сельской больницы. Теперь на этом месте пепелище. Бандиты собрали сюда всех пойманных в деревне девушек, изнасиловали их, а затем заперли двери и подожгли здание.

Все это видела 15-летняя девочка. Фашистский унтер выбросил ее из окна.

Теперь старый дед и девушка—свидетели чудовищных преступлений фашистов—стоят рядом и глазами, полными жгучей злобы, смотрят на пленных. Рядом с ними 12-летний вихрастый паренек. Он бежал с матерью по деревне. Мать убили, она упала лицом вниз, с трудом приподняла голову, увидела сына и крикнула: «Беги» и затихла. Мальчик смотрит на пойманных фашистов и ищет убийцу матери.

Много злодеяний совершили подлые гитлеровские головорезы: раздавили гусеницами танка старух, отказавшихся показать, куда колхозники погнали скот, убили героя-сторожа, не позволявшего грабить сельский кооператив, убили старика врача, отказавшегося выдать офицерам спирт. Эти бандиты, потерявшие человеческий облик, повесили на школьных воротах четырех пионеров — участников школьной команды противовоздушной обороны.

Фашистский майор приказал собрать всех трудоспособных, не успевших уйти из села, и заставил восстанавливать взорванный мост. Узнав о наступлении наших частей, трусливые и кровожадные фашистские звери расстреляли работавших на мосту.

На площадь выходит партизанский отряд. К группе пленных присоединяются еще 12 фашистов, приведенных партизанами из лесу.

Командир партизанского отряда районный прокурор У. передает комиссару документы, найденные у пленного офицера.

Площадь наполняется колхозниками, вернувшимися в родное село. Они пришли из лесов, где ждали в засаде немецких разведчиков.

Грозная тишина сгущается над сельской площадью. Люди дают клятву отомстить подлому врагу за его чудовищные злодеяния. Враг ответит за все.

К БРАТЬЯМ УГНЕТЕННЫМ СЛАВЯНАМ!

Выступления представителей славянских народов на Всеславянском митинге, состоявшемся в Москве 10 августа 1941 года

* *

Весь славянский мир должен объединиться для разгрома фашизма

Речь русского писателя академика Алексея ТОЛСТОГО.

Славяне! Русские, украинцы, белоруссы, поляки, чехи, словаки, сербы, хорваты, македонцы, черногорцы, болгары, словенцы, закарпатские украинцы,—все, кто говорит на братских языках единого славянского корня, все, кто некогда составлял единую группу родственных племен и вел борьбу за свою независимость, за свою национальную культуру и за право мирного труда!

Славяне! Пробил час, когда весь славянский мир должен объединиться для скорейшего и окончательного освобождения от гитлеровского гнета. Мы объединяемся как равные среди равных. Среди нас не должно быть больших или меньших. У нас одна задача и одна цель—разгром гитлеровских армий и уничтожение всей военно-агрессорской системы национал-социализма. У нас одно горячее всеобъемлющее стремление,—чтобы славянские, равно как и все соседствующие с нами народы и государства и все прочие народы, мирно и спокойно развивались в рамках своей государственности. Мы не посягаем ни на какое главенство, ни на какую руководящую роль для иных народов. Мы решительно и твердо отвергаем самую идею панславизма, как насквозь реакционного течения, глубоко враждебного равенству народов и высоким задачам национального развития государств и народов. Наша задача — объединенными усилиями уничтожить немецкий фашистский гнет, каких бы жертв это нам ни стоило.

Славяне! Если вчера некоторым казалось, что гитлеровская Германия оставит в покое их мирное существование и книжка Гитлера «Моя борьба», своим отравленным жалом направленная к уязвлению в сердце всего славянства, лишь наглая и шумная болтовня, то сегодня они убедились в реальном и последовательном осуществлении этой программы германского фашизма.

«Славянская человеческая масса, как расовый отброс, недостойна владеть своими землями,—они должны отойти в руки германских господ, а славяне—собственники земель—превращены в безземельных пролетариев». Но славян больше трехсот миллионов и они плодовиты... «Я буду,—говорит Гитлер,—систематически в течение долгих лет разъединять славянских мужчин от женщин, чтобы остановить рождаемость. Всеми средствами я пресеку плодовитость славян... Кто может оспаривать мое право уничтожить миллионы славян, размножающихся как насекомые...».

Вот программа германского фашизма. Западные славянские страны увидели, что это не слова, а дело, кровавое дело. Для одних это—нищета, принудительный труд под ударами фашистского надсмотрщика, превращение славянина в двуногое животное, раба, или—стерилизация, которую немцы начали усиленно проводить в Польше. Для других это—смерть от фашистского ножа и пули, смерть от пыток в концентрационном лагере, от истощения и голода.

Пощады от фашистов ждать нельзя. Пощады нет... И те, кто думает как-нибудь тихонько пережить это время, стать смирным и незаметным,—жестоко ошибаются. Смиренных, как жучков, поджавших лапки, разлавит фашистский сапог.

Прочь смиренье и умиротворение! Ничто не поможет в эту грозную годину. Славянин! Твоя душа зажглась ненавистью к поработителям, рассевшимся, как хозяин-рабовладелец, в твоей стране, в твоем доме, на клочке твоей земли. Твоя душа горит священной ненавистью, творящей великие и героические дела.

Всюду, на каждом шагу, твоя ненависть придумает акт борьбы и в крупном и в мелочах. Миллионы славян—рабочих, крестьян, интеллигенции—с еще большим и все возрастающим единодушием должны тормозить, вредить, портить, уничтожать военную фашистскую машину. Весь мир уже знает о героизме чешских рабочих, которые находят хитрые способы обезвреживать немецкие орудия смерти. Весь мир знает о героизме польских, черногорских, сербских, македонских партизан. Эту борьбу ведут десятки и сотни тысяч людей,—нужно, чтобы она охватила миллионы.

Ни часу ожидания, раздумья, ни часу промедления! Каждый славянский народ—во имя освобождения, независимости и мирного счастья своих поколений—сам должен подняться на борьбу на общем и едином фронте. Свободу не приносят на золотом блюде, свободу берут с оружием в руках.

Восточное славянство—160 миллионов русских, украинцев, белоруссов—вместе с другими народами Союзных Советских Республик, вместе с могущественной и свободолюбивой Великобританией — седьмую неделю ломит хребет гитлеровским армиям. Германское командование сняло уже гарнизоны из оккупированных городов и вливает в армию подростков и пожилых людей. Гитлеру понятно, что общий переход немцев к обороне—это начало конца, и он с бешенством силится отдалить этот роковой час. То в одном, то в другом месте фашистское командование вбивает танковые клинья в наш фронт,—и снова и снова это кончается для фашистов грудами исковерканного металла и клочьями немецких тел. Враг силен и опасен, но у него уже все признаки усталости и разложения. Неудавшаяся молниеносная война молниеносно пожирает его человеческие и материальные ресурсы.

За 6 недель свыше полутора миллионов немцев убито, ранено и сдалось в плен. Немецкая армия потеряла треть своих танков, пятую часть авиации с лучшими кадрами летчиков, 8 тысяч артиллерийских орудий. Но это лишь начало войны с Красной Армией и силами Великобритании. Истребление германской живой силы и военной техники развивается во все более устрашающих размерах.

Скоро настанет час, когда истекающий кровью фашистский зверь начнет пятиться в им самим уготованную бездну. Настанет час, когда не 100 сербов или поляков, или партизан в горах Крайны, Македонии и Черногории будут расстреливаться за каждого убитого германского солдата, а за каждого замученного серба, поляка, черногорца, словенца и македонца фашистам придется отдать тысячи своих голов.

Нет, не остыли угли на пепелищах Варшавы, Белграда, Чачака, Ягодина, Бани! Их раздувает священная ненависть для того, чтобы на них была навсегда сожжена и развеяна по ветру безумная варварская, кровожадная мечта германского фашизма поработить и истребить славянский мир.

Славяне! Мы объединяемся для борьбы и победы. Мы объединяемся для того, чтобы каждая славянская, как и всякая другая, страна могла свободно, мирно, с полным освобождением сил своих созидать свою культуру. Немалый вклад вложило славянство в мировую сокровищницу культуры и цивилизации. Фашисты пытаются отрицать это. Мы благодарим немецкий народ за прекрасную музыку, за философию, за добрую старую поэзию и предупреждаем, что он должен будет очиститься от грязи гитлеровского фашизма, чтобы спасти свое существование. Идеи справедливости и свободы близки славянским народам. Мы свободолюбивы и миролюбивы. Но мы грозны и упорны в борьбе, когда на нас нападают. В ответ на декрет Муссолини о смертной казни за хранение оружия во всей Черногории было сдано только две винтовки. Так должен поступать славянин.

Свобода или смерть! Мы хотим мирного процветания себе и нашим соседям. Мы хотим высших даров человеческой свободы: развития культуры, искусств и наук, благоденствия, счастья. Культура, а не война. Во имя этих высоких общечеловеческих целей—в бой, славяне! В победный бой с фашистскими варварами, пьяными от крови и грабежа! Смерть фашизму!

Да здравствует освобожденный славянский мир! Да здравствует наша могучая союзница—Великобритания! Да живут и здравствуют все страны и все народы мира, борющиеся с фашизмом!

Поляки, наступает час отмщенья!

Речь польского генерала Мариана ЯНУШАЙТИС.

Обращаюсь к вам, братья мои поляки, и ко всем братьям нашим—славянам, замученным германским варваром.

Тысячу лет борется польский народ с жестоким германским напором. Пали в этом бою западные племена: оботриты и венды, сохранились лишь остатки лужичан.

Мы сейчас переживаем новую волну страшного напора извечного врага славян на остальные славянские народы.

С первого дня войны истекает кровью Польша, теряя миллионную армию, отдает в неволю народ свой. Сопротивление Польши и ее жертвы разбили планы врага. Ударив на славянский Восток, он впутался в войну на Западе. Поэтому задержалось его нашествие на самое большое объединение славян—советское объединение славян. В этом заключается роль и миссия Польши в этой войне. В этом также начало гибели германского фашизма. Ценой непомерных жертв Польши, Чехии, Югославии и других братьев наших мы выгадали необходимое время для того, чтобы обеспечить победу Красной Армии.

Нам, полякам, выпало на долю и честь ценою мученичества нашей армии и всего народа начать решающий бой в этой извечной исторической борьбе против германского нашествия на славян.

Однако, чтобы победить такого могучего и жестокого врага, надо объединиться. Борьба идет на жизнь или смерть славян. Славяне должны объединиться к всеобщей борьбе против захватчика.

Мы, поляки, находимся в исключительно тяжелом положении.

Война эта застала нас в момент старых соседских споров с Советским Союзом.

Несмотря на это, при первой полученной нами возможности Польское правительство заключило соглашение со своим соседом.

Правительство генерала Сикорского проявило глубокий политический разум, огромную веру в польский народ и настоящее понимание исторического процесса, заключив соглашение с Советским Союзом. Поэтому весь польский народ поддержит дело Сикорского.

Поляки! Наша обязанность—немедленно провести в жизнь Польско-Советское соглашение. Теперь нет места для сомнений! Сейчас необходимо разбить гитлеризм. В этом соглашении и в помощи британского народа—залог нашей собственной победы, всех братьев-славян и всего здорового духом человечества.

Польша создаст также армию на стороне Красной Армии. Ее кадры должны быстро пополниться. Но и в тылу мы также должны готовиться к борьбе с убийцами славянских детей. Готовиться надо, однако, умно, потому что враг хитер и жесток. Нельзя нам быть легкомысленными. Ничего не делать спустя рукава! Организация, дисциплина и инициатива в бою, упорство и храбрость—старые солдатские и польские достоинства.

Час решающей победы близок!

Поляки! Славяне! Наступает час отмщения за тысячелетнее преследование славян, за истребление западных славян, за море крови и слез остальных славян.

Но мы будем сражаться не только за наше избавление, но и за избавление всех народов, за лучшую жизнь.

Германский фашизм — враг не только славян, французов, но и англичан.

Германский фашизм—это олицетворенный, выкристаллизованный подлый мир насилия человека над человеком, мир рабства и насилия.

Уничтожить германский фашизм—это значит приблизить возникновение нового мира, новой эры, когда исчезнут насилие и гнет, новой эры, когда насилие человека над человеком встретит такой же отпор и отвращение, какое мы противопоставим сейчас германским убийцам детей и женщин.

Да здравствует Польша!

Да здравствует и процветает Польско-Советское соглашение!

Да здравствуют и объединяются все славяне!

Да исчезнет с лица земли навеки наш германский и фашистский враг!

У славян один враг—гитлеровская Германия

Речь чешского ученого профессора Зденека НЕЕДЛЫ.

Дорогие братья чехи, словаки и закарпатские украинцы!

Мы обращаемся к вам в важный, самый важный исторический момент. Речь идет о будущности всех нас, будущности всей Европы, будущности всего человечества. Мы знаем, какой будет эта будущность. Гитлер, враг всего человечества, явно находится при последнем издыхании. В своей злобе он с бешеным неистовством напал на СССР. Но что из этого вышло? Он истекает кровью от страшных ран, и нет никаких сомнений в том, что эти раны смертельны. Но вы все прекрасно знаете, что делает зверь, когда ему приходит конец. А Гитлер хуже зверя. Он достаточно показал на деле, как он умеет уничтожать, убивать и мучить. Что же будет, когда придет его последний миг? Его бешенство не будет тогда знать границ. И на кого обратится прежде всего его ярость? На нас, на славян.

Немецкие фашисты питают смертельную ненависть ко всем славянам. Они облекают ее во всевозможные псевдонаучные теории. То они доказывают, что славяне —«низшая раса» и поэтому они сами, как «высшая раса» должны их поработить; то они говорят, что немцы нуждаются в «жизненном пространстве» и поэтому должны завладеть славянскими землями. И во всем этом явственно сквозит всегда ненависть, ненависть и ненависть.

Славянские народы поняли это и единой стеной стоят против Гитлера и его фашистских банд. У нас есть сведения из всех славянских стран, и мы знаем, как доблестно ведут себя чехи и словаки, украинцы и поляки, сербы и словенцы, хорваты и болгары,—все мы идем рука об руку. Сейчас нет споров между одним славянским народом и другим. Сейчас есть только один враг: гитлеровская Германия. И есть только одна задача: уничтожить Гитлера и его войско. И одна цель: завоевать для славянских народов свободу, чтобы каждый из них мог, как равный среди равных, жить и работать в мире и спокойствии на благо своей родины, своего народа, всего человечества.

Я хорошо знаю и все здесь хорошо знают, как доблестно ведут себя чехословаки, как чешские рабочие наносят тяжкие раны гитлеровской военной промышленности, как чешские крестьяне умеют укрывать от немецких захватчиков собранный урожай, как держится чешская интеллигенция с нашими прекрасными студентами, писателями и художниками во главе, словом—все, все до последнего человека, до последнего ребенка.

Но не будем отрицать, что всего этого еще мало. Сейчас такое время, когда народ может заслужить и обеспечить свою будущность только собственными усилиями. С Гитлером воюет великая и доблестная Красная Армия. С Гитлером воюет Англия. Помогает воевать с Гитлером Америка. З величайших державы мира с неисчерпаемыми экономическими и человеческими ресурсами. Но было бы роковой ошибкой думать, что какая-либо из этих великих держав завоюет для нас нашу свободу без нас. Чешский народ всегда прежде всего сам, собственными силами завоевывал свою будущность. Вспомните, как он ее завоевывал. Вспомните хотя бы гуситских героев, когда против чехов выступал, можно сказать, целый мир. Чехи не сдавались, ничего не уступали и одержали победу. Так было тогда, так было и в другие времена, так должно быть и будет теперь.

Я знаю, что мечта всех честных чехов, словаков и закарпатских украинцев—жить в спокойствии и мире и работать. Сейчас нам кажется сказкой то время, когда мы снова будем жить со своими детьми среди прекрасной чешской природы и радоваться вместе с нашими словацкими и украинскими братьями.

Но чтобы эта сказка могла стать действительностью, мы должны пустить в ход все свои силы. Теперь не время покоя, теперь час войны, страшной войны, войны за то, чтобы был возможен мир. Мы должны поэтому отважиться на все, такова сейчас наша историческая национальная и человеческая задача. Не отдельные люди должны помогать уничтожить Гитлера, но все до единого. И не только сегодня, и не только днем, но все время, все время, и днем, и ночью. И все больше и больше. Того, что мы делаем сегодня, завтра будет недостаточно. Сейчас не время швейков. Так можно было бороться против гнилой Австрии. Немецкий фашизм страшен: никакое оружие не будет слишком твердым, слишком острым, слишком тяжелым против него. Уничтожайте же его всеми средствами, уничтожайте его солдат, его оружие, его запасы, его транспорты. Как говорили некогда табориты: теперь не время милосердия, а время кары и грозной расплаты.

И об этом я взываю к Чехии, к нашей золотой славянской Праге, ко всем уголкам чешской земли, об этом взываю я к своему родному Литомышлю и ко всему прекрасному восточному чешскому краю, об этом взываю я и к Гронову Пирасека, дабы воплотилось в жизнь то, что предвещал Пирасек своим словом. И к Домажлицам, ко всем ходским селам, к задумчивой Южной Чехии, родине Яна Гуса и Яна Жижки, и к Пльзенскому краю, к нашим славным горнякам в Подкрушногорье, Мосте и Духцове и к широким полям от Мельника до Пардубиц, от Пойзерья до Подбродскаш. И к Моравии от Горацка до Остравы, и к хорватам, валахам и словенцам.

И к вам, братья словаки, к вам я взываю. Я всегда был вашим искренним другом и всегда любил вашу прекрасную Словакию. Пусть и у вас, как гром, прозвучит удар, который вы нанесете Гитлеру и его подлым прислужникам. Пусть ваши славные татры снова гордо засияют над подтатровским людом, как не раз сияли они в течение вашей славной истории.

И к вам, братья украинцы в Закарпатской Украине, обращаюсь я, к вашим густым, темным лесам и к вершинам ваших гор, к вашим несравненным лугам. Вы, страна Дорошей и Николаев Шугаев, не отстанете от других. Наоборот, топоры ваших дровосеков повернутся туда, куда надо сейчас.

К вам всем обращаюсь я: настал момент, когда мы все должны пойти на фронт, каждый на свой, и там драться в первых рядах. Сейчас происходит не позиционная война. Сейчас идет тотальная война. Умирают не только бойцы, но и женщины и дети. Но и сражаются не только бойцы, а женщины и дети. Точно так же и мы, и все вы должны вступить в бой. И мы двинемся в бой по-таборитски. Знаете, что говорится в песне «Кто вы, божьи воины»,—те воины, пред которыми бежали немцы, едва заслышав о них.

«Не бойтесь врагов, не считайте, сколько их». Всеми средствами уничтожайте врагов нашей родины. Это сейчас наш лозунг. И с ним мы победим.

★

Горячим призывом к борьбе до конца полной победы звучат с трибуны митинга боевые патриотические стихи черногорского поэта Радуле Стийенского.

От скалистых вершин Триглава
До высокого города Скадра,
От кудрявых лесов Буковины
До широкошумного Ядрана —
Молодежь балканская, к оружию!
Соберитесь в боевые дружины,
Взвейся, точно ветер над горами.
Не к румяной щеке омладинки
Ты прижми загорелую щеку,
А к прикладу боевой винтовки,
Бей без промаха в черное сердце,
В сердцевину свастики проклятой!
В битве ты не будешь одинока,
Все славянство поднялось с оружием—
И гремят колокола восстанья,
И грохочут гневные пушки...
Брось в огонь все это,
Чем ты владеешь,
Ничего не жалей для победы,
Замарать не дай лихому сраму
Лики светлых твоих утесов.
Пусть огонь смешается с кровью,
Пусть горит и кипит завывая.
Ничего не отдавай фашистам,
Пусть ему достанется черный
Дымом битвы подернутый камень.
Гитлер жаждет крови славянской—
Напои его желчью горючей,
Плюнь свинцом в змеиные очи.
Брат, не бойся гадины фашистской,
Не уйти ей из этих пожаров.
Бей врага, не зная пощады.
Трупами фашистов украшая
Каждый бук и каждую чинару,
Каждый столб и придорожный камень...
Собирайтесь в дружины, славяне,
Братья, следуйте примеру русских,
Бьющих богатырским буздованом
Зверя панцырного наотмашь...
О, как радостно будет, братья,
После нашей общей победы
На задымленных порохом ладонях
Виноградные взвешивать гроздья.

★

Выступает македонский общественный деятель Димитрий Влахов. Он говорит о кровавых делах Гитлера в славянских странах.

По отношению к нашей измученной стране, к нашему революционному македонскому народу Гитлер совершил великое преступление. Под предлогом он освобождает македонский народ от власти Югославии, но он предоставил македонские земли разбойнику Муссолини. Гитлеровская Германия хозяйничает в нашей стране, разрушает ее народное хозяйство, грабит македонских крестьян и ремесленников, насильственно переселяет наших братьев, грабит труд македонских рабочих, преследует наш язык, преследует нашу интеллигенцию. Военные суды делают свое кровавое дело. Гитлеровская Германия превратила нашу страну в африканскую колонию.

Братья македонцы! —призывает оратор. —Македонский народ, записавший в своей истории сотни вооруженных столкновений против угнетателей, народ, который дал славянам Кирилла и Мефодия (братьев Солунских), Климента Охридского и других славянских просветителей, этот народ не может быть на стороне угнетателей, не может смириться с положением раба.

Плечом к плечу со всеми славянскими народами, со всеми свободолюбивыми людьми всего мира, вперед на борьбу против гитлеризма!

★

Взволнованно и горячо обращается к своему народу чехословацкий поэт профессор Ондра Лысогорский.

— Мои дорогие земляки!

Вижу перед собой подъемники Остравских, Опловских и Карвинских шахт. Вижу тучи дыма над заводами в Витковицах, Трынцу, Липине. Вижу текстильные фабрики в Фрылке, Мистке и Фрыллянте. Вижу Тешин, Опаву, Трибор, Ратибор, Гучин, Яблунков; вижу людей своего края, впряженных в работу... И какую работу!

Дорогие мои братья и сестры, вы шахтеры Силезских шахт! Для кого вы копаете сегодня свой уголь? Чтобы самый большой варвар человеческой истории гнал свои поезда, наполненные оружием, против Советского Союза! Что кует молот в ваших руках, рабочие Витковских заводов? Он кует оружие для самого большого шута истории, который мечтает о власти для своего якобы «чистого» народа, для своей «чистой» расы над другими якобы «нечистыми» народами и расами, он хочет не только поработить, но и уничтожить, физически истребить все славянские народы.

Два года смерть в маске с гитлеровской свастикой топает по Европе. Прусский сапог растоптал Австрию, кровавый кулак воткнул свастику в Градчаны, германские бомбы и танки разрушили Варшаву. Этот сапог, этот кулак, эти бомбы и танки поработили Данию, Норвегию, Бельгию, Югославию, Грецию. В Лондоне фашистская гиена сломала первый зуб. Теперь 170 дивизий коричневых разбойников бросились на Советский Союз. Но Советский Союз стоит как стена, о которую гиена выбьет последние свои зубы.

Но должна ли порабощенная Европа ждать, пока придет русская помощь? Важна каждая неделя, каждый день. Ведь дело идет не о войне между Берлином—Римом и Англией—Россией, но о войне между варварством и культурой, между инстинктами диких бестий и гуманностью.

Пришел священный момент, когда славянин даст славянину руку, и в этом могучем единении уничтожит самого опасного зверя, какого только видело человечество. Пусть каждый славянин, когда издохнет коричневая гадина, сможет сказать своей совести: в этом деле есть доля и моей борьбы.

★

Следующим выступил сербский профессор Божидар Маслярич.

— Сколько сербов и сербиянок было зверски убито и уничтожено в одном только 1941 году! —горестно восклицает оратор. Для достижения этой цели гитлеризм науськивал один славянский народ на другой, непокорных душил и истреблял.

Такова извечная политика германской экспансии по отношению к народам Югославии. Но славянские народы не овцы, смирно и без отпора ложащиеся на плаху. Это доказали сербы и черногорцы, это сейчас доказывают русские, украинцы, белоруссы и многие другие.

Красная Армия нанесла уже много тяжелых ударов германской армии. Красная Армия будет главным могильщиком фашизма. Но сербский народ не станет ждать, пока доведет это дело до конца Красная Армия. Сербский народ и сейчас ведет борьбу против немецких и итальянских оккупантов, эту борьбу он должен обострить еще больше. Теперь самое главное—объединение всех славянских народов против их общего врага—фашизма, объединение сербов, хорватов и словенцев для общей борьбы.

— Братья сербы,—призывает свой народ профессор Маслярич,—поднимайтесь все на борьбу против фашистских орд, ведите в Югославии партизанскую борьбу в еще большем размере, чем сейчас. Нападайте на германские гарнизоны, убивайте фашистских солдат и офицеров! Пускайте под откосы поезда с германскими грузами. Взрывайте мосты, склады германских боеприпасов и бензина, рвите телефонные провода. Ни одного зерна пшеницы, ни одного грамма мяса, сала не должно достаться фашистам. Убивайте агентов Гитлера в Сербии—Ачимовича и его пособников. На действия германских оккупантов отвечайте такими же действиями. Пусть за каждую голову серба падет сотня голов фашистов и их пособников. Воскресите сербские боевые традиции! Идите по стопам ваших предков. Борьба, только борьба освободила сербский народ в прошлом. Она освободит его и сейчас.

★

Хорватский общественный деятель Юро Салай выражает глубокую солидарность хорватского народа с великим советским народом, борющимся против диких гитлеровских орд.

Гитлер стремится превратить славянские народы в бесправных рабов. Для осуществления этого он собирает вокруг себя самых темных проходимцев, которые служат ему за иудины серебренники.

Гитлер поставил хорватскому народу короля, своего вассала, итальянского герцога Сполето, брата обанкротившегося командующего итальянских войск в Абиссинии Аоста. Но этот король сидит в Риме и боится ехать в Хорватию; в Хорватии он нашел себе лакея в лице уголовного типа Павелича, выполняющего кровавые задания своих хозяев. Десятки тысяч лучших сынов хорватского народа брошены в концентрационные лагери, сотни отважнейших борцов расстреляны. Чтобы легче достигнуть своих мракобесных целей, Гитлер через своего наемника Павелича пытается разжечь национальную вражду, главным образом, между сербами и хорватами, придерживаясь известного принципа: «разделяй и властвуй».

По Павелич и его хозяева—Гитлер и Муссолини—жестоко ошиблись. У хорватского народа живо воспоминание о великих народных борцах за объединение всех славян—Штросмайере и Степане Радиче, всю свою политическую деятельность посвятивших этому делу. Свободолюбивый хорватский народ никогда не терпел угнетения, он не потерпит и гитлеровского гнета.

Хорватский народ уже поднялся на борьбу против омерзительного гитлеровского зверства. Тысячи храбрых бойцов-хорватов находятся в лесах и ущельях в партизанских отрядах. Весь хорватский народ должен последовать их примеру, и плечом к плечу с сербами, черногорцами и словенами подняться против фашизма.

— Уничтожайте ваших угнетателей,—призывает свой народ оратор.—Ведите без колебаний борьбу против гитлеровских наемников, усташей Павелича, истребляйте их! Взрывайте мосты, рельсы, чтобы в Германию нельзя было вывозить войска, материалы, ваш хлеб! Поджигайте склады оккупантов! Уничтожайте посевы, арендованные оккупантами! Не давайте оккупантам ни одного зерна!

★

Выступает словенский журналист Иван Регент.

— Словенцы! Оружие, которое направлено против Советского Союза—направлено и против всех славянских народов, а значит и против нас. Мы, правда, являемся самым маленьким членом большой славянской семьи, но дело ведь не в том, чтобы считать сколько нас, а в том, чтобы ценить свободу и самостоятельность так, как их ценят народы, которые сознают «что ночь менее страшна во тьме могилы, чем рабские дни под светлыми лучами солнца».

Народы не только имеют право на свободу, самостоятельность и равноправие, они должны бороться за это право до последней капли крови. В нашей борьбе против фашизма мы не будем одиноки. Вместе с нами борется великий русский народ, который всегда побеждал своих врагов. Вместе с нами борются все славянские народы. Вместе с нами борется великий английский народ. Мы имеем на своей стороне большую силу—США и все демократические свободолюбивые народы мира.

Враг лют и жесток. Палач не знает милосердия к своим жертвам—это чувствуют словенцы на себе. Поэтому и наша борьба должна быть жестокой. Фашизм не знает милосердия, и мы не должны быть милосердными к фашизму.

Словенцы! Если мы хотим, как учит нас наш Прешерен, найти путь туда, где «дети славян свободно выбирают себе веру и законы», мы должны героически и беззаветно бороться против фашизма,—злейшего врага всех славян и всего человечества.

★

Волнующую речь произносит болгарский общественный деятель доктор А. Стоянов.

Применяя правила Маккиавели «разделяй и владей», Гитлер искусственно насаждает вражду среди славянских народов, используя для этих целей гнусных предателей и изменников народа в каждой стране.

— В нашей Болгарии,—с горечью говорит доктор Стоянов,—нашлись также продажные элементы, изменники, которые толкают болгарский народ на путь окончательного экономического, политического и культурного рабства.

Болгарские правители, вопреки единодушно выраженной воле болгарского народа заключить соглашение о взаимной помощи с братским русским народом, не только не исполнили волю народа, но, наоборот, подчинились Гитлеру и Муссолини и пригласили германские войска в Болгарию, помогли Гитлеру нанести удар Югославии в спину. Теперь эти предатели толкают болгарский народ на войну с его освободительницей—Россией.

Всему миру известны глубокие чувства любви и признательности, которые болгарский народ питает к братскому русскому народу. А что принесли и приносят для болгарского народа Гитлер, его генералы и гестапо? Это всем нам известно. Они распоряжаются как полновластные хозяева жизнью, имуществом, кровью и честью нашего народа, куют для него рабские цепи.

Болгарский народ, который дал отца Паисия, Софрония и других великанов нашего возрождения, который выдвинул из своей среды Ботева, Левского, Каравелова, Венковского и других героев национально-освободительной борьбы, никогда не станет на сторону тех, кто порабощает другие народы.

Верный своим национально-освободительным традициям, болгарский народ займет место в едином славянском фронте. Основа этого многомиллионного славянского фронта уже заложена договорами, заключенными Советским Союзом с правительствами Польши, Чехословакии и Югославии.

— Гитлеризм должен быть и будет разгромлен,—заканчивает свою речь доктор Стоянов.—Да здравствует свободная и независимая Болгария! Да здравствует братство славянских народов!

ОТ СОВЕТСКОГО ИНФОРМБЮРО

(ВЕЧЕРНЕЕ СООБЩЕНИЕ 11 АВГУСТА)

В течение 11 августа наши войска продолжали бои с противником на Сольцыском, Смоленском, Белоцерковском и Уманьском направлениях.

Наша авиация продолжала наносить удары по мотомехчастям и пехоте противника, атаковывала его авиацию на аэродромах, а также бомбила крупнейший железнодорожный мост Черноводы на реке Дунай и корабли противника в Констанце. Мост разрушен.

За 10 августа уничтожено 39 немецких самолетов. Наши потери—25 самолетов. По уточненным данным во время налета немецких самолетов на Москву в ночь с 10 на 11 августа сбито не 5 немецких самолетов, как сообщалось ранее, а 6 самолетов.

★

На-днях 60—70 немецко-финских самолетов пытались совершить массовый налет на район Мурманска. Отряды вражеских самолетов встретила наша истребительная авиация. Завязался крупный воздушный бой. Наши летчики первым же стремительным и мощным ударом расстроили боевой порядок противника. Немецко-финские самолеты потеряли общее управление и рассыпались небольшими группами. Началось истребление отдельных самолетов и групп фашистских бомбардировщиков.

Одна шестерка немецких бомбардировщиков, увидев сильный натиск наших летчиков, пыталась выйти из боя. Она быстро снизилась к земле и начала удирать на юго-запад. Наперерез немцам бросилось звено наших истребителей. Два фашистских бомбардировщика, заметив, что на них стремительно летят советские машины, начали еще больше снижаться к земле. Один из фашистов не рассчитал и врезался в землю на высоте К. Раздался сильный взрыв. Второй немецкий самолет получил повреждение и быстро уменьшил скорость. Советские летчики настигли его и подстрелили.

На высоте 5 тысяч метров одно звено советских самолетов рассеяло девятку вражеских бомбардировщиков и окружило 4 из них. В течение нескольких минут враги яростно отстреливались, падали вниз, вновь набирали высоту, но уйти из кольца советских самолетов не смогли. Наши летчики всюду настигали их. Два фашистских самолета, пронзенные пулями, загорелись и гигантскими факелами рухнули на землю. Два других вражеских бомбардировщика были сильно повреждены. Ожесточенный воздушный бой разыгрался над деревней М. между семью немецкими «Хейнкелями» и девятью советскими истребителями. Наши летчики ударили в лоб фашистским самолетам. Не выдержав прямой атаки, немцы разъединились на две группы. Одна повернула назад, другая решила набрать высоту и продолжать полет в район Мурманска. Вдогонку первой группе бросились 3 советских самолета, настигли ее и сбили 2 фашистских самолета. Вторая группа немецких самолетов была атакована на высоте 4.500—5.000 метров. Наши самолеты на этой высоте оказались более маневренными, чем немецкие. Потеряв 3 «Хейнкеля», немцы повернули и ушли в сторону Финляндии.

Попытка крупнейшего за время войны налета немецко-финских самолетов на район Мурманска скандально провалилась. В 31 раз советские истребители и зенитчики этого района побили немецких и финских летчиков, не дав им возможности сбросить бомбы на важные объекты. Во время этого боя наши истребители сбили в воздухе 13 немецко-финских бомбардировщиков. 3 вражеских самолета подбила зенитная артиллерия. Советская авиация потеряла один самолет. В 2 наших истребителя попали осколки вражеских снарядов, но они были отремонтированы и через некоторое время вновь поднялись в воздух. Наши самолеты, взяв с самого начала боя инициативу в свои руки, не выпускали ее до полного разгрома немцев.

★

Разведчик Энского полка тов. Матвеев обнаружил на опушке леса два фашистских самолета, готовившихся к ночному полету. Отважный красноармеец подполз к стогу сена, маскировавшему небольшую ремонтную мастерскую, поджег его и, прикрываясь густым дымом, вывел из строя оба самолета, забросав их ручными гранатами. Пока фашисты растаскивали сено, спасая походную мастерскую, тов. Матвеев метким огнем своего автомата уничтожил 5 фашистских летчиков.

Советские артиллеристы и зенитчики с каждым днем увеличивают меткость огня своих орудий. На орудие сержанта Муханова напали 10 фашистских танков. Первыми выстрелами тов. Муханов подбил и зажег 3 вражеских машины, остальные повернули обратно. За 3 дня боев тов. Муханов огнем своего орудия уничтожил около 100 фашистских солдат и офицеров.

Зенитчики батареи лейтенанта Галина сбили за время военных действий 8 фашистских бомбардировщиков и 3 истребителя. Недавно в районе расположения батареи появились вражеские самолеты, пытавшиеся атаковать наши войска. В этом бою батарея тов. Галина сбила 4 фашистских самолета. Метким зенитчикам помогают снайперы-красноармейцы. На-днях звено «Мессершмиттов» пыталось атаковать с бреющего полета подразделение лейтенанта Никитинского. Снайпер старшина Малышев меткими выстрелами из винтовки сбил один вражеский истребитель, остальные самолеты скрылись.

★

В районах Западной Белоруссии, захваченных немецко фашистскими войсками, с каждым днем все шире разрастается партизанское движение. Севернее города Молодечно, Вилейской области, действует партизанский отряд железнодорожных рабочих под командованием машиниста тов. З. На линии Молодечно—Вилейка бойцы этого отряда пустили под откос большую немецкую мотодрезину. В результате крушения погибли 10 немецких штабных офицеров и 12 солдат охраны. Партизаны захватили 2 ручных пулемета, 10 автоматов и пистолеты.

В лесу у местечка Ж., скрываясь от советских самолетов, замаскировался большой обоз противника. За продвижением обоза 2 дня следили бойцы партизанского отряда под командованием тов. Ю. Разведчики несколько раз обстреливали обоз, пытаясь заманить охрану его в лес, но немцы от обоза не отходили. Когда фашистский обоз остановился, партизаны подожгли лес впереди обоза и открыли огонь из пулеметов. Среди немцев началась паника. Взбесившиеся лошади ломали повозки и давили людей. Фашистские солдаты побежали, бросив в лесу 42 автомашины и 32 повозки с продовольствием, инженерным оборудованием и 3 радиостанциями. На поле боя партизаны насчитали 37 трупов немецких солдат.

Недалеко от города Гродно, Белостокской области, партизанский отряд под командованием лесничего тов. К. обстрелял на реке Неман моторную лодку. Лодка пошла ко дну. Погибло 10 немецких солдат. Вблизи села М. партизаны поздно вечером заметили 3 больших плота, на которых фашисты переправляли через реку 6 легких орудий. На плотах находилось 24 германских артиллериста. Подпустив немцев к берегу, партизаны открыли пулеметный и ружейный огонь. 8 фашистов были убиты и ранены, остальные спрыгнули с плотов и поплыли на противоположный берег. Сняв с пушек замки, партизаны столкнули орудия в воду на середину реки.

★

Быстро и организованно убирает колхозное крестьянство богатый урожай. На 12—15 дней раньше, чем в прошлом году, завершили уборку колхозы Крымской АССР и Адыгейской автономной области. Невиданный урожай пшеницы—210 пудов с гектара—получил на своих сортовых участках колхоз «Ленинская искра» Николаевского района, Сталинградской области. Обильный урожай убрала сельскохозяйственная артель имени Ворошилова Котельниковского района, Сталинградской области. В прошлом году урожай составлял 8,2 центнера с гектара, а в этом году—14—15 центнеров.

С большим производственным подъемом работают комбайнеры. 60 гектаров в день убирает комбайном «Сталинец» т. А. Баузр в колхозе «Кемпфер» Палассовского кантона республики Немцев Поволжья. В колхозе «Путь Ворошилова» Ташлинского района, Чкаловской области за первые 3 дня уборки колхозники пятью лобогрейками скосили 147 гектаров ржи. В день они убирали по 9—10 гектаров на лобогрейку, при норме в 4 гектара. Организовав двухсменную работу на лобогрейках, колхоз «Красный Чапаевец» Бурманаевского района за 2 дня убрал 160 гектаров ржи. Каждая лобогрейка давала по 10 и более гектаров в день. Убирая урожай быстро и без потерь, колхозное крестьянство ускоряет победу над врагом.

ОТ СОВЕТСКОГО ИНФОРМБЮРО

(УТРЕННЕЕ СООБЩЕНИЕ 12 АВГУСТА)

В течение ночи на 12 августа наши войска продолжали вести бои с противником на Бексгольмском, Сольцыском, Смоленском, Коростеньском и Уманьском направлениях.

На остальных направлениях и участках фронта крупных боевых действий не велось.

Наша авиация во взаимодействии с наземными войсками продолжала наносить удары по мотомехчастям и пехоте противника на поле боя и атаковывала его авиацию на аэродромах.

★

В районе Р. на Коростеньском направлении комбинированным ударом авиации, танков, артиллерийских и стрелковых подразделений разгромлена большая танковая колонна фашистов. Атаку противника начали летчики подразделения старшего лейтенанта Горина. С первого удара советские бомбардировщики уничтожили головные танки и взорвали цистерны с горючим и машины с боеприпасами. Строй колонны нарушился. В это время немцев стали громить тяжелые орудия дивизиона капитана Ильина, огонь которых хорошо корректировал самолет старшего сержанта Гусейнова. Понеся огромные потери от огня артиллерии и непрекращающихся налетов авиации, фашистские танки обратились в бегство. На дороге к деревне Ж. в бой с немецкими машинами вступили бойцы истребители танков из подразделения лейтенанта Ягузова и противотанковые пушки. Разгром колонны довершили наши тяжелые танки. На протяжении 10 километров вдоль шоссе валяются взорванные, сгоревшие и подбитые немецкие машины. Разгромлено свыше 50 немецких танков, из них 15 тяжелых, две батареи зенитных орудий, 12 зенитных пулеметов, 8 автомашин и 15 мотоциклов.

★

На переправе через реку К. бойцы части полковника Крутова атаковали немецкий пехотный батальон, поддержанный одним артиллерийским дивизионом и многочисленными минометами. К началу атаки на нашем берегу уже находилось около роты немцев. Смелым штыковым ударом наши бойцы опрокинули фашистскую роту. Громя врага, рота лейтенанта Люсина перешла по понтонному мосту, наведенному врагом, и начала бой на неприятельском берегу. Пытаясь приостановить наступление и окружить бойцов роты тов. Люсина, немцы подкатили два орудия к берегу и прямой наводкой разбили понтонный мост. Многие красноармейцы во главе со старшим политруком Голиковым бросились вплавь и ударили по врагу с фланга. Противник, боясь окружения, под огнем советской артиллерии начал отступать. В это время наши саперы навели понтонный мост. На помощь роте тов. Люсина подошли остальные подразделения. Стремительными ударами с флангов и в лоб противник был полностью разгромлен. Кавалерийский эскадрон старшего лейтенанта Марина и легкие танки добили убегавших фашистов. На месте боя осталось 300 трупов немецких солдат и офицеров. Взято в плен 370 человек. Захвачены 12 пушек и гаубиц, 14 минометов, 18 автомашин с боеприпасами, 7 машин с бензином, 4 повозки с консервами.

★

Партизанский отряд под командованием тов. Васильева захватил немецкого генерала, остановившегося в деревне Л. из-за аварии легковой машины. У деревни П. партизаны устроили засаду и подстрелили двух немецких лейтенантов. Отряд разрушил железнодорожный мост у станции П., который фашисты восстанавливали 5 дней. Партизанский отряд под командованием тов. Кившика выследил и захватил два вражеских танка, отставших от своей части, и уничтожил 7 немецких мотоциклистов. Партизанский отряд под командованием тов. Знаменского совершил смелый налет на штаб фашистской части. Бойцы отряда уничтожили вражеский танк, 5 солдат и 4 офицера и захватили две штабные автомашины. В селе М. партизаны перебили 20 немецких солдат и захватили две грузовые машины и два станковых пулемета.

Партизанский отряд под командованием тов. Яковенко захватил Энский железнодорожный разъезд. Уничтожая оборудование и подвижной состав, доставленный немцами на разъезд, партизаны узнали, что к станции подходит немецкий воинский эшелон. Командир отряда отправил навстречу эшелону стоявший на станции немецкий паровоз. На полном ходу паровоз врезался в состав. Поезд свалился под откос, 15 вагонов полностью разбиты.

★

Голландский народ, несмотря на кровавый немецкий террор, срывает работу предприятий, поставляющих продукцию Германии. На-днях на крупном машиностроительном заводе в г. А. было взорвано машинное отделение. Неделю основные цехи завода не работали. На электростанции в г. Д., где имеется несколько военных заводов, произошла крупная авария. Генераторы были испорчены и ремонтировались несколько дней. На суконной фабрике в г. Л. подожжен склад с готовой продукцией, которую немцы намеревались через день отправить в Германию. Голландские патриоты пустили под откос германский воинский эшелон с зенитными орудиями и автомашинами на перегоне между городами Апелдорн и Девентер.

Германские оккупационные власти в Голландии безуспешно пытаются жестокими репрессиями подавить антифашистское движение в стране. Немецкая тайная полиция за последнюю неделю арестовала до 500 голландских рабочих и служащих, заподозренных в организации диверсионных актов против гитлеровцев.

На одном авиационном предприятии в Амстердаме немцы заставили всех рабочих сверхурочно работать по субботам и воскресеньям и лишили всех рабочих каких-либо отпусков за систематические акты саботажа.

★

Самоотверженно борется французский народ против ненавистного фашистского ига. В городе Н. выведены из строя 400 немецких автомашин. Около города М. потерпел крушение немецкий поезд с продовольствием, 14 вагонов уничтожены. В городе С. на протяжении четырех километров разрушена телефонная линия. В городе П. сожжены два огромных сарая с немецким фуражем. Сараи горели в течение четырех суток. В лесу Медон взорван немецкий склад с патронами. В городе Понтуаз состоялись открытые выступления рабочих против оккупантов. Фашисты открыли стрельбу против восставших французов. Убит один рабочий и несколько ранено. Недавно немцы расстреляли парижского рабочего Андре Массерон за то, что он ударил германского офицера, глумившегося над французскими женщинами. В городе Жювизи французы избили немецкого офицера. Фашисты наложили за это штраф в размере 150 франков с каждого жителя.

Налет немецких самолетов на Москву в ночь с 11 на 12 августа

В ночь с 11 на 12 августа группа немецких самолетов пыталась совершить налет на Москву. Вражеские самолеты были рассеяны далеко на подступах к Москве. Одиночные самолеты, прорвавшиеся к Москве, бросили фугасные бомбы. Несколько жилых зданий разрушено. Пожаров не было. Есть жертвы.

Сбит один немецкий самолет.

★ ★

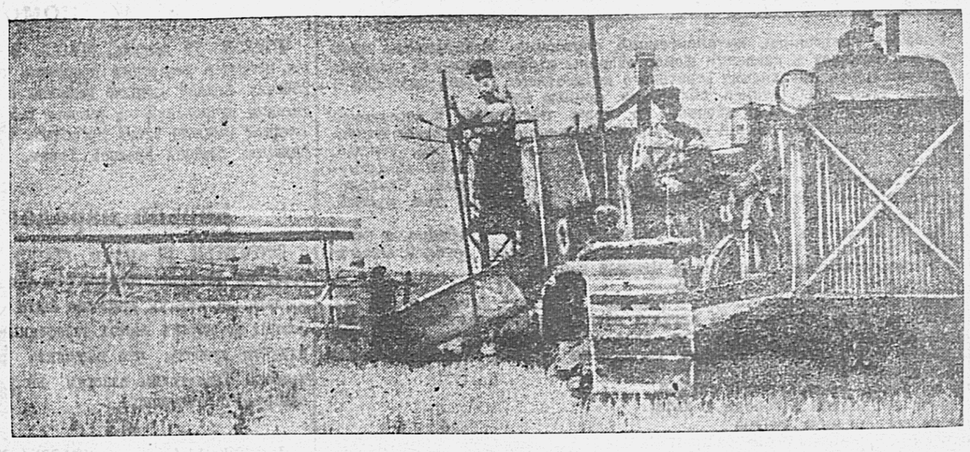

Уборка пшеницы комбайном в колхозе «Реконструкция» (Серышевский район, Амурская область).
Фото К. Фарафонова. (Фотохроника КрайТАСС).

Уберем богатый урожай быстро и без потерь

ДЕНЬ НА УБОРКЕ

★

От наших специальных корреспондентов

★

Опустело, притихло село Дмитриевка. Не видно ни одного взрослого, не видно стариков и подростков. Только у колхозного амбара трещат сортировки. Колхозницы сортируют пшеницу. Лица их вспотели, женщины устали, но не хотят прерывать работу, они торопятся. На вопрос, где остальные колхозники, они машут руками в ту сторону, где, словно море, спокойно и величаво колышется высокая колхозная пшеница.

— Все там, в поле на уборке,—указывают они.

— Хорошо работают!—восхищенно говорит председатель колхоза «Экономия труда» Василий Сергеенко.

Идем в поле. С большим увлечением, с большой энергией трудятся на своих участках колхозники.

Вот бригадир полеводческой бригады тов. Прилипко. Заметив председателя колхоза, он вышел к нему навстречу и доложил:

— Все работают дружно, но есть один недостаток: остановился третий комбайн.

— Причина? — коротко спрашивает председатель.

Бригадир объясняет остановку технической заминкой. Тов. Сергеенко этим не удовлетворен. Он идет к комбайну, тщательно, знающе осматривает его механизм. Затем дает указание комбайнеру, что надо сделать, чтобы комбайн быстро вступил в строй. Его распоряжение выполняется безоговорочно. Все знают, что председатель колхоза еще не так давно был замечательным комбайнером. Скоро исправленный комбайн двинулся вперед.

Опытный комбайнер комсомолец Дмитрий Колпак работает вместе с женой. Они оба следят за своей машиной.

Стук и шум заглушают слова, но они понимают друг друга без слов. Вот он видит впереди небольшой бугорок. Тут же жестами и мимикой он показывает жене, что в этом месте надо поднять хедер. Ульяна, впервые ставшая за штурвал, послушно выполняет совет своего друга.

Полдень. Невыносимо палит августовское солнце. Повар—уборщица школы Другунова, пришедшая помочь колхозникам, кончает варить обед. К стану сходятся колхозники. Старик конюх Иван Климентьевич Нечаев берется за свежие газеты. Люди, забыв усталость, забыв, что их ждет вкусный обед, со всех сторон обступают старика.

— Что нового, как там на фронте?—спрашивают они.

Старик читает им сообщения Советского Информбюро, боевые эпизоды с фронта.

— Кончайте беседу,—громко говорит подошедший бригадир,—обед готов. Беседовать будем после обеда.

Перед тем, как сесть за стол, колхозники собираются возле витрины карикатур. Их нарисовал секретарь колхозной комсомольской организации учитель Леонид Тарасенко. Долго смеются колхозники над парашютистом-фашистом, которому боец Красной Армии уготовил острый штык вместо посадочной площадки.

После обеда учитель тов. Тарасенко читает свежие газеты и простым, понятным языком поясняет события, призывает колхозников работать на уборке, как герои Красной Армии сражаются на фронте.

Кончилась беседа и снова все принялись за дело. Уборка идет слаженно. Вовремя подвезено горючее, вода. Машины работают безостановочно.

Солнце близится к закату. К председателю колхоза подошел косарь Терентий Ролько. «Задание выполнил досрочно, выкосил весь участок, косилка исправна. Могу еще работать, укажите участок».

Председатель указывает участок и косарь, не теряя ни минуты, уезжает.

Темнеет. Наступил час военной учебы. Колхозники внимательно, как к своему родному делу, относятся к учебе. Все стараются научиться военному делу, насмерть разить врага. В последнее время учитель Тарасенко вместе со своей матерью — заведующей школой Глафирой Прокофьевной—подготовили среди колхозников десятки ворошиловских стрелков, значкистов ПВХО, ГСО. Теперь они изучают стрелковое дело.

Вечер. Давно наступила темнота. Взошла луна. Комбайнеры возятся у своих машин, готовят их к завтрашней работе. Заботливый конюх Иван Климентьевич Нечаев засыпал лошадям овса и, чтобы отогнать от них назойливую мошкару, развел дымокур. Далеко-далеко через поле тянется широкая лента дыма. Руководители колхоза, собравшись вместе, обсуждают итоги работы за день. Работали сегодня замечательно, намного перевыполнили дневное задание.

Завтра будет еще более напряженный день. Завтра колхоз повезет на ссыпной пункт две первых машины отборной пшеницы.

С. КУЗМЕНКО, Н. ПЛАКСИН.

Село Дмитриевка,
Ивановского района,
Амурской области.

Стахановцы полей

КАГАНОВИЧИ, 12 августа. (По телеграфу от наш. спец. корр.). От зари до зари работают на уборке урожая комбайнеры сельхозартели «Красный серп». С первых же дней они набирают высокие темпы. Комбайнер Николай Топкий убирает 14 гектаров в день вместо 12 по норме. Соревнующийся с ним Иван Панченко со своей женой Анастасией убирает до 18 гектаров. За пять дней тов. Панченко своим агрегатом убрал хлеб с площади 78 гектаров. Его среднедневная выработка 15,6 гектара.

★

В тучных колхозных хлебах неугомонно стрекочут жнейки, гудят комбайны, идет жатва обильного урожая. Машинисты сельхозартели имени Кирова ежедневно скашивают самосбросками четыре-пять гектаров вместо трех с половиной по норме. В колхозе им. КИМ стахановскую выработку дает председатель Варваровского сельисполкома Илья Барабаш. Он выкашивает конной жнейкой до шести гектаров в день.

★

В первые же дни хлебоуборки по дорогам к государственным заготовительным пунктам потянулись обозы с зерном нового урожая. Колхозы «Сталинец», «Ударник», «Набат Октября», «Коммунар» уже сдали государству десятки центнеров хлеба. Первую квитанцию на ссыпном пункте получили колхозники сельхозартели «Коммунар», сдавшие около 40 центнеров добротного овса.

СОРЕВНОВАНИЕ КОМБАЙНЕРОВ

СЕРЫШЕВО, 12 августа. (По телеграфу от наш. спец. корр.). Растет число комбайнеров, перевыполняющих нормы. Попрежнему впереди идут комбайнеры Украинской МТС тт. Вильков, Савик, Ильенков. Комбайнерка этой МТС Лидия Рудая работает в колхозе «Парижская Коммуна». 10 августа она скосила девять гектаров. За это же число комбайнеры Краснояровской МТС Роза Бобко, Тихон Гаркун в колхозе имени Ленина убрали: первая пятнадцать, второй шестнадцать гектаров при норме восемь гектаров. Не снижают темпов комбайнеры этой МТС Кутуков и Сандыка.

На ссыпные пункты поступает хлеб нового урожая. Первыми в районе начали сдавать хлебопоставки колхозы «Парижская Коммуна» и «Красный Октябрь».

УСПЕХИ СЕМЬИ КОМБАЙНЕРА ТЕСЛЯ

АРХАРА, 12 августа. (КрайТАСС). Образцово работает на уборке урожая семья комбайнера тов. Тесля из колхоза «Память Ленина». На пятнадцатифутовом комбайне он убирает до 16 гектаров колосовых в день. За первые три дня массовой косовицы хлебов тов. Тесля вместе со своей женой, работающей штурвальной, убрал более 40 гектаров зерновых.

Семья тов. Тесля обязалась убрать 600 гектаров хлебов.

Стахановцы полей

КУЙБЫШЕВКА-ВОСТОЧНАЯ, 12 августа. (КрайТАСС). Дружно и организованно ведут уборку урожая колхозы, обслуживаемые Комиссаровской МТС. Имя уже убрано 13 процентов посевов зерновых. Впереди идут колхозы «Колос», имени ОКДВА и «Безбожник».

Комбайнер сельхозартели «Колос» тов. Лало ежедневно убирает 11—12 гектаров, комбайнер артели «Первое мая» тов. Борисов за полдня убрал 11 гектаров колосовых.

Председатель Ключевского сельсовета наряду с выполнением своих обязанностей работает также на комбайне. В первый день работы за четыре часа он убрал 6 гектаров колосовых.

Недавно окончившая курсы комбайнеров тов. Слабинская, получая комбайн, заверила, что она будет работать так, как работает ее муж, лучший комбайнер колхоза «Безбожник».

★

ТАМБОВКА, 12 августа. (КрайТАСС). С большим энтузиазмом приступили к уборке колосовых молодые комбайнерки района. Многие из них с первых же дней показывают образцы высокой производительности труда. В колхозе «Красные ключи» вышли на поля два комбайновых агрегата, которыми руководят девушки, недавно окончившие курсы. Оба агрегата работают хорошо. Агрегат Федосьи Филоновой в первый же день выполнил норму. Еще лучших результатов добился агрегат комбайнерки Веры Руденко. В первый день он убрал на один гектар больше, чем агрегат Филоновой.

Наша помощь колхозной деревне

Нынешняя уборочная проходит в совершенно иных условиях, чем это было в предыдущие годы. Быстрее, чем когда-либо, и лучше по качеству убрать урожай нас обязывает военная обстановка. Долг не только сельских, но и городских Советов оказать всестороннюю помощь в уборочной колхозному селу.

Городской комитет партии и исполком городского Совета депутатов трудящихся и раньше оказывали помощь окрестным колхозам. Но нынешние условия требуют от нас помощи в более широких масштабах.

Третьего августа в городе состоялось совещание партийно-советского актива, на котором было решено направить в колхозы не менее трех тысяч служащих, домохозяек, учащихся старших классов.

Партийные и профсоюзные организации учреждений, школ и предприятий, железнодорожных станций, пристани, рейдовых контор провели на местах собрания и развернули широкую массово-разъяснительную работу. Также по своим округам проводили массово-разъяснительную работу и депутаты горсовета, агитаторы.

Работники учреждений, служащие города пошли на уборку урожая с большим желанием. Некоторые учреждения послали в колхозы до пятидесяти процентов состава работников. Служащие, остающиеся в учреждениях, охотно берут на себя исполнение обязанностей отъезжающих. Трудящиеся города всеми силами стремятся на работу, зная, что этим они оказывают непосредственную помощь нашей героической Красной Армии. С энтузиазмом откликнулись на это дело школьники. Более 400 учеников поехали в колхозы и работают там по-стахановски.

Четвертого и пятого августа выехали первые группы служащих в Серышевский район. Вслед за ними через два-три дня выехали и остальные в колхозы Серышевского и Свободненского районов.

Передовой коллектив города — Управление Амурской железной дороги, — направил 300 своих работников на уборку богатого урожая. Кроме этого, на поля в Серышевский район выехало около 100 домохозяек — жен работников Управления дороги. Причем, организация бригады и отправка ее заняли лишь несколько часов.

Особенно хорошо организовал дело коллектив, где секретарем партбюро тов. Уткин. Этот коллектив взялся помочь желтояровскому колхозу «Красный труженик». Секретарь партбюро тов. Уткин заявил, что урожай с помощью работников будет убран в самый наикратчайший срок. Располагая отличным транспортом, коллектив обязался вывезти все зерно по натуроплате и государственным поставкам, помочь колхозу во всем, что только потребуется.

Мы окажем всемерную помощь колхозам в уборочной. С коллективами трудящихся города выехали партийные и советские работники, которые проводят массово-политическую работу на полях.

М. ХАЗАН.

Заместитель председателя исполкома Свободненского горсовета.

В фонд обороны страны

Рабочие, колхозники, интеллигенция, служащие Хабаровского края активно участвуют в создании фонда обороны страны. Каждый день мы наблюдаем новое проявление советского патриотизма людей, сдающих в народный фонд хлеб, деньги, облигации, ценные вещи.

На 11 августа в фонд обороны по краю поступило 5 миллионов 886 тысяч рублей (не считая облигаций). Трудящиеся Хабаровска внесли в фонд обороны 471 тыс. рублей, Комсомольска—399 тыс. рублей, Амурской области—1.520 тыс. рублей, Еврейской автономной области—180 тыс. рублей, Нижне-Амурской области—191 тыс. рублей, Сахалинской области—212 тыс. рублей, Камчатской области—522 тыс. рублей, Колымы—2.149 тыс. рублей.

За 12 августа в хабаровскую краевую контору Госбанка, в фонд обороны поступило 79.507 тыс. рублей, на 273.180 тыс. рублей облигаций государственных займов и 18 ценных вещей.

★

Выступлениями дальневосточных поэтов, читавших свои стихи на антифашистские темы, открылся 11 августа вечер в переполненном зрителями хабаровском цирке. Первым прочел свое стихотворение «Святая месть» Петр Комаров. Зал громко аплодирует, когда поэт читает заключительные строки своих стихов:

Тень мстителя—за вражеской спиной,
На зверя поднялись и города и хаты
Великой всенародною войной
И близок час, суровый час расплаты!

Затем прочли свои стихи Сергей Феоктистов, Александр Савицкий и Вячеслав Колобов.

Началось цирковое представление. На арену выходит заслуженный артист республики Г. Застовников. Едкий, обличительный смех над фашистскими выродками—вот тема его сегодняшнего выступления. Г. Застовников умело демонстрирует последние карикатуры на Гитлера и Муссолини, читает подписи к ним.

Будем бить, чтоб эта мразь
Никогда не поднялась..

Заслуженными аплодисментами награждали зрители старейшего мастера цирка артиста Антонио, продемонстрировавшего сложнейшие номера балансировки, артистов Мезано, Некс, Еремину, Боровикова.

В заключение выступил пользующийся большим успехом хабаровских зрителей джаз лилипутов.

Весь сбор от специального представления—13.000 рублей—коллектив артистов и сотрудников хабаровского госцирка передал в фонд обороны родины.

Артист госцирка тов. Прокопов (бывший грузчик Хабаровского порта) разгрузил 10 августа четыре вагона товаров и заработанные деньги передал в фонд обороны.

---o---

Создадим шхерные отряды

Вся наша работа сейчас должна быть направлена на усиление обороны нашей великой страны.

В войне побеждает тот, кто лучше подготовился, кто сумеет мобилизовать и умело использовать все средства, весь опыт и знания, людские и материальные ресурсы.

Широко известно, что «малая» война, война мелких подразделений, судов, групп и отдельных лиц имеет очень важное значение. Если «большая» война ведется регулярными вооруженными силами, то значительная часть операции «малой» войны ложится на перегулярные, порой полуштатские, войска, организованные из населения.

Партизанская война—война засад, внезапных налетов, диверсионных актов, война тяжелая и утомительная для врага, изматывающая его материальные и моральные силы. Десяток, другой мелких операций партизанского характера стоят крупного боя.

В условиях новой войны, когда обе воюющие стороны пытаются нарушить коммуникации и связь противника, засылая для этого за линию фронта сотни парашютистов с диверсионными целями, значение широко поставленной, организованной народной борьбы с разведчиками противника имеет колоссальную силу.

На западе наше командование с первых же дней войны создало для борьбы с парашютистами противника специальные истребительные батальоны.

Роль и значение «малой» морской войны, войны сторожевых судов, катеров, рыбачьих судов учитывают все государства. Достаточно сказать, что англичане в первую империалистическую войну для обеспечения охраны своих берегов от немецких подводных лодок мобилизовали около 500 рыбачьих судов, яхт, катеров, судов каботажного плавания и пр.

Германия, Финляндия, Дания, Норвегия и другие европейские страны сразу же после Версальского мира приступили к созданию из числа учащейся молодежи спортсменов-водников морских так называемых «шхерных отрядов», готовя кадры для своего военного флота, для сторожевой службы, службы наблюдения и связи, диверсионной и разведывательной работы.

Советская молодежь всегда находила возможности для организации помощи регулярным войскам. В 1919 г. рабочие яхтсмены Петрограда на яхтах бывшего императорского яхтклуба без отрыва от производства успешно несли сторожевую службу на морских подступах к родному городу. В 1939—40 гг. Ленинградский, Московский, Архангельский и другие комитеты по делам физкультуры и спорта сформировали и отправили на фронт десятки батальонов добровольцев-лыжников, отряды буеристов-лыжников и тысячи добровольцев в другие рода войск.

Хабаровский краевой и городской комитеты по делам физкультуры и спорта вместе с комсомольскими организациями должны организовать шхерные отряды, способные быстро и свободно передвигаться по воде, сформированные из числа людей, умеющих управлять парусным судном, грести, плавать, умеющих управлять моторной лодкой и скутером. Партийные и советские организации бесспорно окажут им поддержку в этом большом и нужном деле.

Участник боев с белофиннами
Н. КОВРИГИН.

---o---

ПРОТИВОХИМИЧЕСКАЯ ЗАЩИТА ПИЩЕВЫХ ПРОДУКТОВ И ВОДЫ

Во время химического нападения на города и села поражению отравляющими веществами (ОВ) подвергаются не только люди и животные, но и пищевые продукты, вода, фураж.

Большинство пищевых продуктов, сухое зерно и вода легко заражаются отравляющими веществами и становятся опасными для человека и животных. Легче предохранить продукты от заражения, нежели потом обезвреживать их. Дегазацию имеет смысл проводить в случае заражения запасов в элеваторах, складах, магазинах. Небольшие же домашние запасы, если они не были защищены, после химического нападения обычно уничтожаются.

Степень заражения зависит от свойств отравляющего вещества, а также от характера упаковки того или иного продукта.

Нестойкие отравляющие вещества (хлор, фосген, синильная кислота) и вещества раздражающего действия (адамсит, хлорацетофенон) применяют в виде газа и дыма. Быстро рассеиваясь в воздухе, они заражают лишь поверхность продуктов. Масло, жиры, мука, крупа, овес, рожь заражаются ОВ обычно сильнее, чем овощи и фрукты или рыба, неочищенная от чешуи.

Полустойкие отравляющие вещества (дифосген, хлорпикрин) имеют свойство некоторое время сохраняться в жидком состоянии, поэтому они опаснее для продуктов.

Стойкие отравляющие вещества (иприт, люизит) сохраняются на местности и на предметах от нескольких часов до нескольких недель в зависимости от времени года. Летом ОВ испаряются быстрее, зимой—медленнее. Капли иприта и люизита, попавшие на мешок с мукой, крупой, пшеницей, рожью, овсом, проникают внутрь на 1—1½ сантиметра, впитываются в мясо до 5 сантиметров, затекают в стог сена, соломы до 10 сантиметров (в прессованный тюк несколько меньше).

В воде отравляющие вещества растворяются плохо, но достаточно, например, одного грамма иприта на кубический метр воды, чтобы вода стала ядовитой.

Чем лучше укрыты и упакованы продукты, тем они лучше сохраняются.

В доме пищу следует держать в плотно прикрываемых буфетах, шкафах, ящиках, в металлической и стеклянной посуде. На станциях, дворах, складах тару с продуктами—бочки, чаны, кадки—необходимо покрывать брезентом или другим водонепроницаемым материалом. Зерно нельзя оставлять под открытым небом, его следует убирать под навес или в амбар с непромокаемой крышей, открытые стороны навеса следует плотно закрывать брезентом.

Бунты продовольствия и фуража рекомендуется покрыть слоем сена или соломы в 5—6 сантиметров, а поверх—брезентом. Водонепроницаемый материал можно заменить соломенными матами, рогожами, старыми мешками, накидывая их в несколько слоев.

При всех условиях нужно строго следить за исправностью тары, тщательностью упаковки продуктов.

Чтобы обезопасить воду от действия отравляющих веществ, все колодцы прикрываются плотно пригнанной деревянной крышкой. Вокруг срубовых колодцев делается плотно утрамбованный тюфяк из глины шириной до 1½ метра, толщиной до 20 сантиметров.

В районах, где объявлено угрожаемое положение, воду следует заготовлять заранее, используя для этого все баки, ведра, кастрюли, бутыли и т. д.; посуду с водой укрывать бумагой, клеенкой, прорезиненным материалом и обвязывать шпагатом. Перед употреблением воду обязательно кипятить.

Дегазация продуктов, фуража и воды, подвергшихся заражению ОВ, производится специальными командами. С продуктов в таких случаях снимают верхний пораженный слой, потом их проветривают до тех пор, пока не исчезнет совсем запах отравляющего вещества.

Во всех случаях бывшие под действием ОВ продукты принимаются в пищу **только с разрешения санитарного надзора.**

Воду, зараженную ипритом, обезвредить легче. Ее для этого кипятят в течение 40—60 минут в открытом сосуде на открытом воздухе. Воду, зараженную люизитом, не дегазируют и в пищу не употребляют.

Своевременная и правильная противохимическая защита продуктов, фуража и воды предотвращает потери продовольственных запасов и значительно оберегает население от действия отравляющих веществ.

Полковник Н. МАЛИНИН.

Английские горняки организуют помощь СССР

ЛОНДОН, 10 августа. (ТАСС). 9 августа исполком федерации профсоюза горнорабочих Англии принял решение о проведении отчислений в размере 2,5 шиллинга с каждого члена профсоюза в фонд оказания помощи Красной Армии. Исполком федерации предполагает на собранные средства организовать полевые лазареты, приобретать санитарные автомобили для перевозки раненых и медикаменты для бойцов Красной Армии и пр.

---o---

Борьба народов оккупированных стран

СТОКГОЛЬМ, 11 августа. (ТАСС). 4 августа на Лионском вокзале (Франция) неизвестными лицами вторично были перерезаны во многих местах телефонные сигнальные провода, что нарушило работу вокзала. Германским властям не удалось обнаружить виновных.

★

ЛОНДОН, 11 августа. (ТАСС). Газета «Таймс» подтверждает сведения о росте партизанского движения в Югославии. Четники (партизаны) удерживают в своих руках горные районы Герцеговины и Черногории. Партизаны пользуются широкой поддержкой населения, беспрерывно атакуют мелкие группы войск, прерывают телеграфную связь и разрушают железные дороги.

★

СТАМБУЛ, 11 августа. (ТАСС). Итальянские власти не в состоянии скрыть народного сопротивления захватчикам Греции и Югославии. В последнем сообщении итальянского командования признается, что итальянские войска в июле «потеряли на Балканском фронте 381 человек убитыми и 391 ранеными». Эти данные явно лживы. В июле итальянцы потеряли в стычках с партизанами в Греции и Югославии до пяти тысяч человек.

★

СТАМБУЛ, 11 августа. (ТАСС). Прибывшие из Греции лица рассказывают, что все греки, с которыми приходилось им беседовать, заявляют, что Красная Армия борется за освобождение Европы от фашистского ига. Они надеются в скором времени поддержать Красную Армию, чтобы изгнать германских и итальянских фашистов из Греции.

★

НЬЮ-ЙОРК, 11 августа. (ТАСС). Чехословацкое пресс-бюро в Нью-Йорке сообщает, что большинство городских муниципалитетов Словакии отказалось участвовать в военных мероприятиях против СССР. Поэтому нацисты распустили многие муниципалитеты.

В стране растут акты саботажа. На днях в Брно германский суд приговорил к смертной казни четырех чехов за саботаж, суд Тренчина осудил 5 человек за выступления против германских фашистов.

В тяжелом положении находится сельское хозяйство Словакии. Почти все лошади реквизированы для фронта. Нехватает рабочих для уборки урожая, совершенно нет горючего. Все машины бездействуют.

---o---

РАССКАЗ ФРАНЦУЗСКОГО РАБОЧЕГО, БЕЖАВШЕГО ИЗ ГЕРМАНИИ

ЛОНДОН. (ТАСС). «Ньюс кроникл» помещает рассказ молодого француза— рабочего с завода в оккупированной Франции.

— Однажды, — рассказывает он, — мастер-немец заявил мне и нескольким другим рабочим, что мы должны поехать на несколько месяцев в Германию, чтобы работать там на заводе. Нас не спрашивали, хотим ли мы ехать, а приказали явиться на следующее утро. Спорить было бесполезно. Нас доставили поездом в Рур под охраной нескольких нацистов, вооруженных револьверами и кинжалами. Я не знаю, что стало с моими товарищами, а меня отправили на завод «Мессершмитта». Среди рабочих в цехе было много поляков и чехов и около 20 французов.

Жизнь в Германии исключительно тяжелая. Питание очень скверное. Работать приходилось очень много. Запрещалось во время работы говорить по-французски. Мы питались—если можно назвать питанием бурду, которой нас кормили—на заводе, спали там же.

Молодой рабочий не мог перенести подобного существования. После долгих стараний ему удалось встретиться с человеком, который помог ему бежать во Францию, а оттуда он пробрался в Англию.

---o---

Во что гитлеровцы превратили Болгарию

Что принес болгарскому народу навязанный ему «союз» с фашистской Германией, «союз» волка с овечкой?

Гитлеровцы захватили в свои руки всю экономическую жизнь Болгарии. Под наглым предлогом, что болгары «неспособны заниматься хозяйством», германские фашисты потребовали от болгарских властей передачи в руки немцев всех угольных предприятий. Они начали полностью определять болгарскую внешнюю и внутреннюю политику. Они сделали печать этой страны послушным орудием фашистской пропаганды. Они подчинили своему контролю науку и искусство. По их требованию лучшие представители болгарской интеллигенции, осмелившиеся выступить в защиту болгарской культуры, были брошены в тюрьмы и концлагери.

Гитлеровские «цивилизаторы» усиленно стараются насаждать в Болгарии свою нацистскую «культуру». Они заполняют экраны болгарских кинотеатров фильмами, угрожающе демонстрирующими, как немецко-фашистская армия разрушает мирные селения греческого и югославских народов, как гитлеровские летчики бомбят прекрасные английские города. Болгарские школы заняты гитлеровскими солдатами. Изучение общеобразовательных дисциплин в школах заменено немецким языком.

«Рабы должны знать язык своих господ, иначе они не смогут подчиняться»,— с горькой иронией заявил недавно иностранному корреспонденту один софийский учитель.

Сейчас «союзники» требуют от болгарских властей закрытия кооперативных читален, любимых болгарскими крестьянами. Свое требование гитлеровцы цинично обосновывают тем, что, много читая, крестьянин «начинает много думать».

Немецкие фашисты распоряжаются в Болгарии как в завоеванной стране. С приходом гитлеровцев в Болгарию они выкачали оттуда и вывезли в Германию огромное количество продовольствия. Болгарские власти посадили свой народ на полуголодные нормы. Но нормирование коснулось только болгарского населения. Немцы нормированные товары и продукты получают без карточек. Над многими дефицитными продуктами в магазинах нередко можно увидеть выразительную надпись: «Только для немцев». Германские военные обслуживаются в магазинах, ресторанах, кафе и парикмахерских вне очереди; болгарские офицеры лишены этого права.

До последнего времени гитлеровское командование содержало почти во всех селениях Болгарии небольшие «местные гарнизоны», состоявшие из 10—15 германских солдат. Делалось это для того, чтобы обеспечить «порядок» в «дружественной» стране.

Бесчинства и разврат этих, с позволения сказать, «блюстителей порядка» не поддаются описанию. Гитлеровские солдаты беспробудно пьянствуют, грабят, насилуют. Растление болгарских девочек-школьниц германскими солдатами приняло в последнее время настолько широкие размеры, что потребовалось вмешательство властей. Недавно в одном из селений Врацанской области отец девочки, изнасилованной германскими солдатами, обратился с жалобой к офицеру. Гитлеровец с жестоким цинизмом спросил:

— А как же иначе должны с болгарами обращаться «покорители мира»?

Полная и безграничная власть «союзников», никем не контролируемая, ничем не сдерживаемая, и определяет наглое поведение фашистских молодчиков в Болгарии. Недавно в Софии имел место такой случай. Легковая машина, в которой находились германские офицеры, сшибла на перекрестке прохожего. Выскочивший из машины офицер вместо того, чтобы помочь пострадавшему, с кулаками и площадной бранью набросился на болгарского полицейского, угрожая сгноить его в тюрьме за то, что тот осмелился преградить дорогу германской машине. «Грязная болгарская свинья!» — визжал, захлебываясь от злости, озверевший гитлеровец. В это время сшибленный машиной болгарин, истекая кровью, лежал на мостовой...

Подобных картин на улицах городов и сел «мирной» Болгарии можно встретить немало.

Фашистский расолог Ганс Гюнтер утверждает, что «гуманность ведет к вырождению». Практика германского фашизма и исходит из этого «теоретического» положения.

Болгарии гитлеровцы принесли грабежи, издевательства, жестокости, насилия, надругательство над человеческим и национальным достоинством.

А. ПЕТРОВ.

---o---

Гестаповцы—хозяева Рима

ЛОНДОН. 10 августа. (ТАСС). Газета «Дейли телеграф энд Морнинг пост» передает, что по заявлению нейтрального лица, живущего в Риме с начала войны, немцы открыто хозяйничают в Италии. В стране прочно обосновалось гестапо, контролирующее все области итальянской жизни. В Риме гестапо имеет две неофициальных штаб-квартиры, где происходят встречи шпиков. Состав фашистских ночных патрулей в Риме изменился. Прежде каждый такой патруль состоял из 2 чернорубашечников и одного штатского. Этот человек теперь заменен агентом гестапо. Гестапо открыто проводит наблюдение за германскими резидентами и тайно следит за иностранцами. Особенно тщательное наблюдение установлено за американцами. Итальянское радио находится под прямым германским контролем.

ГОСУДАРСТВЕННЫЙ ЗАЕМ ТРЕТЬЕЙ ПЯТИЛЕТКИ

(выпуск первого года)

БЕСПРОИГРЫШНЫЙ ВЫПУСК

СПРАВОЧНАЯ ТАБЛИЦА 11-го ТИРАЖА ВЫИГРЫШЕЙ

В тираже разыграно 518500 выигрышей на сумму 83240600 рублей, в том числе: 61 выигрыш по 3000 рублей, 305 выигрышей по 1000 руб., 3050 выигрышей по 500 рублей, 79300 выигрышей по 200 рублей и 435784 выигрыша по 150 рублей.

Выигрыши выпали на следующие номера серий и облигаций займа:

№№ серий	№№ облигаций	размер выигрышей в рублях	№№ серий	№№ облигаций	размер выигрышей в рублях	№№ серий	№№ облигаций	размер выигрышей в рублях
40109	1—50	150	46586	04*)	500	52861	1—50	150
40753	1—50	150	46754	1—50	150	52933	1—50	150
40813	03*)	500	46931	19*)	500	52966	08*)	500
40914	35*)	500	47011	05*)	1000	53043	1—50	150
41168	1—50	150	47092	1—50	150	53047	1—50	200
41651	40*)	500	47237	1—50	150	53169	29*)	500
41783	04*)	500	47241	1—50	150	53227	10*)	500
41801	1—50	200	47322	1—50	150	53478	33*)	500
41916	36*)	500	47427	1—50	150	53624	1—50	150
41939	10*)	3000	47636	1—50	200	53869	1—50	150
42038	1—50	150	47646	17*)	1000	53903	47*)	500
42061	1—50	150	47696	26*)	500	54018	1—50	200
42099	1—50	150	47849	1—50	150	54034	25*)	500
42145	49*)	500	47918	1—50	150	54244	19*)	500
42278	1—50	150	48113	1—50	200	54548	1—50	150
42284	1—50	150	48166	48*)	500	54560	1—50	150
42294	1—50	150	48212	1—50	150	54586	1—50	200
42327	09*)	1000	48308	1—50	150	54883	20*)	500
42521	1—50	200	48360	1—50	150	54954	1—50	150
42634	41*)	500	48386	31*)	500	54965	1—50	150
42706	1—50	150	48401	09*)	500	54976	1—50	150
42729	1—50	150	48491	1—50	150	55100	34*)	500
42919	1—50	150	48541	1—50	200	55115	1—50	200
42993	1—50	150	48571	1—50	200	55188	46*)	500
43074	1—50	150	48751	1—50	150	55276	1—50	150
43133	36*)	500	48900	49*)	500	55537	1—50	150
43189	1—50	150	48938	1—50	200	55573	1—50	150
43329	1—50	150	49008	1—50	150	55645	14*)	500
43670	1—50	200	49089	1—50	150	55710	1—50	150
43757	1—50	150	49478	35*)	500	55797	1—50	150
43924	1—50	150	49488	1—50	200	55881	1—50	200
43962	1—50	150	49546	28*)	1000	56791	05*)	500
44389	1—50	150	49622	1—50	150	56990	1—50	150
44448	1—50	150	49700	01*)	500	57148	48*)	500
44505	1—50	150	49867	1—50	150	57252	10*)	500
44691	1—50	200	49945	1—50	200	57270	1—50	150
44798	1—50	150	50045	10*)	500	57476	28*)	500
44913	1—50	150	50145	1—50	150	57592	1—50	150
44949	1—50	150	50286	1—50	150	57719	1—50	150
44999	1—50	200	50454	1—50	150	57778	10*)	500
45021	1—50	150	50611	37*)	500	57963	28*)	500
45139	04*)	500	51033	1—50	150	58089	14*)	500
45326	1—50	200	51242	1—50	150	58099	1—50	200
45488	1—50	150	51295	1—50	150	58172	1—50	150
45633	1—50	150	51450	12*)	500	58223	1—50	150
45729	03*)	1000	51581	1—50	200	58537	1—50	200
45791	35*)	500	51601	13*)	500	58539	1—50	150
45865	1—50	150	51719	13*)	500	58612	14*)	500
45890	1—50	150	51774	43*)	500	58651	1—50	150
46015	06*)	500	51830	1—50	200	58687	1—50	150
46073	1—50	150	51930	38*)	500	59039	1—50	150
46131	1—50	150	51983	10*)	500	59152	1—50	150
46221	24*)	500	52441	1—50	150	59271	28*)	500
46264	1—50	150	52512	1—50	150	59581	1—50	200
46315	1—50	150	52543	1—50	150	59783	01*)	500
46336	1—50	150	52617	1—50	200	59936	1—50	200
46457	1—50	150	52744	1—50	200			

*) На остальные 49 номеров облигаций этой серии выпали выигрыши по 150 рублей.

---o---

Тираж займа 1938 года

11 августа в Москве состоялся очередной 19-й тираж Государственного внутреннего выигрышного займа 1938 года. Было разыграно 17040 выигрышей на сумму 11503200 рублей. В их числе 12 выигрышей по 25 тысяч рублей.

(ТАСС).

Извещение

Краевое Управление Гострудсберкасс и Госкредита доводит до сведения, что все сберегательные кассы принимают от граждан и организаций в фонд обороны страны:

1. Облигации Государственных займов;
2. Залоговые квитанции на сданные в сберегательные кассы облигации под ссуды;
3. Сохранные свидетельства на облигации, сданные в сберегательные кассы на хранение:
4. Наличные деньги;
5. Деньги со вкладов.

На принятые деньги, облигации, залоговые квитанции и сохранные свидетельства гражданам и организациям выдают квитанции ф. № 31.

Подробные справки можно получить в районных и центральных сберегательных кассах.

Краевое управление Гострудсберкассе и Госкредита.

Ответственный редактор Т. Г. КАЛИННИКОВ.

ХАБАРОВСКИЙ ГОСЦИРК
13 августа
Ввиду большого успеха
ТОЛЬКО ОДИН ДЕНЬ
ДЖАЗ ЛИЛИПУТОВ
По специальной программе
Впервые в Хабаровске
популярные сатирики
Братья говорящие.
Новые эксперименты! Разговор по телефону без телефона.
«Человек-загадка» и другие новые номера
Начало в 9 часов вечера. Касса открыта с 10 часов утра.

КИНОТЕАТР «ГИГАНТ»
В Большом зале звуковой фильм
«СЕМЬЯ ОППЕНГЕЙМ».
В программе—кинорепортаж из Действующей Армии.
В Малом зале
«БОКСЕРЫ»

КИНОТЕАТР «СОВКИНО»
«ВРАГИ»
В программе — кинорепортаж с фронта Отечественной войны и оборонный киножурнал.
В летнем кинотеатре ПК и О
«ВЕСЕННИЙ ПОТОК»

ПРИЕМ В ХАБАРОВСКИЙ МЕХАНИЧЕСКИЙ ТЕХНИКУМ ПРОДЛЕН ДО 20 АВГУСТА
Срок обучения 2 года 11 месяцев. Испытания будут проводиться до 25 августа. Окончившие десятилетку, рабфак принимаются без испытаний на 2-курс
За справками обращаться: канцелярия техникума, с 9 до 18 часов. Автобус—Комсомольская пл.—школа № 38, телефоны 3.90, 3-91.
1485-2.

ХАБАРОВСКИЙ ГОСУДАРСТВЕННЫЙ ПЕДАГОГИЧЕСКИЙ ИНСТИТУТ
объявляет, что прием на 1 курс института и двухгодичные курсы иностранных языков продолжается. На 1-й курс Педагогического института принимаются лица, имеющие законченное среднее образование. В учительский институт—имеющие образование не ниже 9 классов средней школы. Лица, окончившие 10-летку в 1941 г., принимаются без экзаменов. Нуждающиеся обеспечиваются общежитием. Адрес: ул. имени Карла Маркса, 66. 1487.

ТРЕБУЮТСЯ госпивзаводу № 1 им. Красного Октября грузчики, разнорабочие, плотники, бондари.
Обращаться: ул. Советская, 3, с 9 до 18 часов, тел. № 23-77, отдел кадров.
1483-2.

Тресту Главмука требуются кассир-инкассатор и счетовод-картотетчик. Обращаться: ул. Волочаевская, 114, к главному бухгалтеру. 1480-3.

Редакции «Тихоокеанской звезды» требуется квалифицированная машинистка.

КОМСОМОЛЬСКИЙ-на-АМУРЕ МАШИНОСТРОИТЕЛЬНЫЙ ТЕХНИКУМ ПРОДОЛЖАЕТ ПРИЕМ ЗАЯВЛЕНИЙ
На отделение с двухгодичным сроком обучения принимаются гр-не с образованием 7, 8 и 9 классов средней школы, на отделение с полуторагодичным сроком обучения—с образованием 10-летки.
Иногородних обеспечиваем общежитием. 1488-2

Адрес редакции: Хабаровск, ул. им. Калинина, 66. Телефоны редакции: ответственный секретарь—16-10 и АТС—24-97, зам. редактора—АТС—23-89, секретариат—10-87 и 9-85. Отделы: пропаганды марксизма-ленинизма—30-71, партийной жизни—30-70, промышленно-транспортный—11-20, сельскохозяйственный—30-66, писем трудящихся и рабселькоров—3-70, технический секретарь (дежурство круглосуточное)—24-39. Отдел объявлений и жалобы на неаккуратную доставку газет—31-16.

ВЛ3815. Типография газеты «Тихоокеанская звезда». Адрес типографии: ул. им. Калинина, 66, телефон: 31-15.