ПРОЛЕТАРИИ ВСЕХ СТРАН, СОЕДИНЯЙТЕСЬ!

ТИХООКЕАНСКАЯ ЗВЕЗДА

ОРГАН ХАБАРОВСКОГО КРАЙКОМА ВКП(б) И КРАЕВОГО СОВЕТА ДЕПУТАТОВ ТРУДЯЩИХСЯ

№ 233 (4908)
СРЕДА
1
ОКТЯБРЯ
1941 г.

Цена 15 коп.

СЕГОДНЯ В НОМЕРЕ:

ПЕРВАЯ СТРАНИЦА

Прием Председателем Совнаркома СССР товарищем И. В. Сталиным лорда Бивербрук и г-на Гарриман.
От Советского Информбюро.
Открытие совещания представителей СССР, Великобритании и США.

ВТОРАЯ СТРАНИЦА

Молодежь мира—на священную борьбу с гитлеризмом!

ТРЕТЬЯ СТРАНИЦА

Сегодня первый день всеобщего обязательного военного обучения. Миллионы становятся в строй!

ЧЕТВЕРТАЯ СТРАНИЦА

Движение солидарности с Советским Союзом.
Указ генерала де Голля об организации государственной власти свободной Франции.
Действия английской авиации.

Подготовим для Красной Армии могучие резервы

Более трех месяцев идет великая отечественная война советского народа с германским фашизмом. Героическая Красная Армия разбила все планы немецкого командования о молниеносной войне, беспощадно уничтожает все новые и новые полчища каннибалов, бросаемые Гитлером в бой. Война приняла затяжной характер; победителем из нее выйдет тот, у кого больше резервов, больше источников силы. Людские и материальные резервы фашистской Германии с каждым днем истощаются, а силы Красной Армии и советского народа—неиссякаемы, неуклонно возрастают. На пополнение Красной Армии готовятся встать новые полки трудящихся.

Сегодня миллионы советских граждан, способных носить оружие, начнут овладевать мастерством воина.

Постановление Государственного Комитета Обороны о всеобщем обязательном обучении военному делу граждан СССР встретило единодушное одобрение советского народа. Бывший красный партизан, ныне рабочий Хабаровского завода имени Орджоникидзе, тов. Кучмасов, выступая на митинге, заявил:

— Мудрое решение Комитета Обороны—это выражение воли всего многонационального советского народа. Кто сейчас, в дни великой отечественной войны, не жаждет военных знаний? Каждый советский патриот с гордостью будет готовить себя к тому, чтобы с оружием в руках защищать свою родину.

Так думают и так действуют советские люди, становящиеся сегодня в строй бойцов всевобуча.

Предстоят дни упорной боевой учебы. Вся программа всевобуча рассчитана на 110 учебных часов. За это время нужно без отрыва от производства подготовить для Красной Армии многомиллионные резервы, хорошо обученное боеспособное пополнение.

Нужно, чтобы будущие бойцы Красной Армии прошли хорошую строевую подготовку, научились метко стрелять из винтовки, пулемета, миномета, вести штыковой бой, метать гранаты, бороться с танками противника, рыть окопы, маскироваться, укрываться от огня вражеской артиллерии, от налетов его авиации. Вместе с этим каждый обучающийся должен воспитывать в себе выносливость, сноровку, развивать смелость, инициативу, природную сметку русского воина, научиться стойко переносить тяготы суровой военной службы, воспитывать презрение к смерти.

Каждый рабочий, колхозник, интеллигент успешно овладеет военными знаниями, если отнесется к учебе, как к священному долгу патриота родины. Командиры и политруки формирований всевобуча, партийные организации должны повседневно воспитывать у обучающихся чувство высокой ответственности перед родиной, внедрять строгую воинскую дисциплину.

Великий Ленин неоднократно подчеркивал, что «в армии необходима самая строгая дисциплина», что усиленная военная подготовка для серьезной войны требует не порыва, не клича, не боевого лозунга, а длительной, напряженной упорнейшей и дисциплинированной работы в массовом масштабе.

В Красной Армии существует железная дисциплина, она является основой ее силы и боевой мощи. К такой твердой воинской дисциплине нужно приучать бойцов формирований всевобуча с первого дня занятий. Нужно научить их так же четко выполнять все распоряжения командиров и политработников, как это делает боец Красной Армии, являться на занятия без малейших опозданий и пропусков. Тем более нельзя допускать уклонений от явки на занятия, рассматривая все подобные случаи, как дезертирство, как величайшее преступление перед родиной.

Необходимо сделать все обучение конкретным, ясным, наглядным, практическим, чтобы не было никакой «словесности» и условности в обучении. К командирам, инструкторам, политработникам всевобуча не в меньшей мере, чем к начальствующему составу Красной Армии, предъявляется требование—учить войска только тому, что нужно на войне, и только так, как это требуется на войне. Занятия должны проходить в поле, в лесу, в любую погоду, в любое время дня и ночи. Надо, чтобы каждый обучающийся умел применяться к местности, окапываться, всюду находить наиболее удобные рубежи, научился действовать так, как это требуется в боевых условиях под огнем врага.

Партийные организации должны еще раз посмотреть, всюду ли помещения для сборных пунктов удовлетворяют требованиям военного обучения, везде ли выделены необходимые фонды учебного оружия, наглядных пособий и литературы. Где этого еще не сделано—потребовать, чтобы все было сделано быстро, по-военному.

Военные и партийные организации нашего края провели серьезную работу по подбору кадров командиров-инструкторов и политработников. Для всевобуча выделены опытные командиры, умеющие передать свои военные знания другим.

На заводе имени Молотова, например, одним взводом командует опытный командир запаса РККА, знатный стахановец тов. Шванев. Некоторыми подразделениями здесь, а также на других заводах, в колхозах будут командовать, внедрять свой военный и боевой опыт орденоносцы, хасановцы, участники боев в Финляндии и другие товарищи, отличившиеся в боях за родину.

Весь советский народ взялся за оружие.

Нужно, чтобы военные и партийные организации считали для себя первостепенной, важнейшей задачей—подготовить из всех граждан, подлежащих военному обучению, боеспособные резервы Красной Армии. Никогда нельзя забывать того, что победа над врагом будет достигнута лишь в ожесточенной борьбе, которая требует мобилизации всех наших сил. Примеры дисциплинированности, стойкости, упорного овладения военным делом во всевобуче должны показать в первую очередь каждый коммунист и комсомолец.

Вооруженный советский народ, овладев мастерством воина, сумеет с оружием в руках героически защищать свою родину и драться с гитлеровскими бандитами до полного их уничтожения! Будем же настойчиво изучать военное дело, скорее ковать победу над коварным врагом!

★

ДЕЙСТВУЮЩАЯ АРМИЯ. На снимке: заседание парткомиссии на позициях. Принимают в партию майора Н. П. Сердюкова (слева). Тов. Сердюков награжден орденами за боевые заслуги в гражданскую войну и на фронте борьбы с белофиннами. Сейчас боевой командир снова отличился в боях с немецкими фашистами.

Фото Г. Петрусова. (Фотохроника ТАСС).

Прием Председателем Совнаркома СССР тов. И. В. Сталиным лорда Бивербрук и г-на Гарриман

29 сентября тов. И. В. Сталин имел вторую беседу с лордом Бивербрук — Председателем Английской Делегации и г-ном Гарриманом—Председателем Американской Делегации на совещании СССР, Великобритании и США в г. Москве.

В беседе принимали участие Председатель Советской Делегации тов. В. М. Молотов и член Советской Делегации на совещании тов. М. М. Литвинов.

Открытие совещания представителей СССР, Великобритании и США

29 сентября в. г. Москве открылось совещание представителей СССР, Великобритании и Соединенных Штатов Америки, в начале которого главы делегаций—тов. В. М. Молотов, лорд Бивербрук и г-н Гарриман обменялись краткими приветственными речами, в которых было выражено полное единодушие и непреклонная решимость Советского Союза, Великобритании и Соединенных Штатов Америки в борьбе с гитлеровской Германией.

Совещание утвердило порядок дальнейшей работы и образовало ряд комиссий, которые немедленно приступили к своей работе.

План обязательных поставок выполнен досрочно

БИРОБИДЖАН. **(По телеграфу).** К 29 сентября колхозы Биробиджанского района полностью выполнили план обязательных поставок картофеля государству и натуроплаты за работу МТС.

Секретарь Биробиджанского горкома партии—ЛАПИДУС.
Председатель горисполкома—КРАИЦ.

Закончили уборку картофеля

СМИДОВИЧИ. 30 сентября. **(По телеграфу).** Колхозы Смидовичского района 28 сентября закончили уборку картофеля.

Секретарь Смидовичского РК ВКП(б)—СКАРЕДОВ.
Председатель райисполкома —КРАСОВСКИЙ.

Приветствия американской молодежи антифашистскому митингу в Москве

НЬЮ-ЙОРК, 29 сентября. (ТАСС). «Американский совет по вопросу отношений с СССР» получил следующие приветствия антифашистскому митингу в Москве.

Приветствие председателя общества «Молодежного братства» Сол Вейл.

Горячий привет общества «Молодежного братства», объединяющего представителей 14 народов, родина большинства которых разграблена гитлеровскими ордами. Мы взволнованы вашим горячим призывом. вашей самоотверженной борьбой за освобождение всего мира от варварского фашизма. его кровавых дел, от террора, войны, нищеты, несчастий и разрушений. Молодежь различных национальностей, примыкающая к нашей организации, высоко ценит величайший вклад вашей страны в дело объединения для достижения безопасности наций, входящих в ваш обширный союз. Мы понимаем, какое жизненное значение имеет ваша борьба. Это борьба за защиту всего человечества. Мы будем стойко поддерживать вас. Мы будем добиваться, чтобы всевозможные материалы отправлялись вам непрерывным потоком, чтобы вы могли разгромить и уничтожить гитлеризм. Мы будем стремиться не покладая рук ковать единство всей американской молодежи для поддержки дела уничтожения гитлеризма. Мы повторяем ваш лозунг, лозунг, провозглашенный вашим великим вождем: «Победа будет за нами». Шлем вам самые горячие дружественные приветствия.

Приветствия южно-американской молодежи антифашистскому митингу в Москве

НЬЮ-ЙОРК, 29 сентября. (ТАСС). Нью-Йоркское отделение ТАСС получило ряд приветствий от различных организаций Южной Америки.

«Альянс-интеллигенции Чили», высказывая единодушные чаяния чилийцев, восторженно приветствует антифашистский митинг молодежи в Москве, выражая ему самые горячие пожелания. «Мы решительно поддерживаем дело мирового антинацистского антифашистского движения. В момент, когда бойцы советских народов победоносно сражаются за человеческое достоинство, мы поддерживаем мировую борьбу против нацистского зверства в защиту культуры. Мы работаем над оказанием широкой помощи героическим защитникам советской земли—отечества прогресса и надежды всего мира. Юноши! Удвойте вашу смелость в борьбе против фашизма вплоть до полного его уничтожения. Да здравствует победа цивилизации против варварства!

Альберто Ромеро—председатель Альянса
Диго Муньос—вице-председатель
Оресте Плат — секретарь».

Приветствие секретаря молодежной организации литовских рабочих, проживающих в Америке, Ормана

Вместе с молодежью всего мира литовская молодежь, проживающая в Америке, шлет сердечные приветствия мужественной героической молодежи СССР. Мы заявляем вам, заслужившим звание героев борьбы за свободу человечества, о том, что мы с вами. Мы делаем здесь все возможное для того, чтобы помочь вам добиться победы. На вас, жертвующих самой жизнью для того, чтобы мы могли жить, мы возлагаем свои надежды. Мы твердо уверены в том, что вы победите. Молодежи принадлежит будущее. Сегодня это будущее определяете вы, мужественные молодые люди. Да здравствует советская молодежь! Да здравствует борьба за человечество! Вперед за победу, за свободу!

ПРИВЕТСТВИЕ СЕКРЕТАРЯ СОВЕТА ПРОФОРГАНИЗАЦИЙ ЧИКАГО, ВХОДЯЩИХ В КОНГРЕСС ПРОИЗВОДСТВЕННЫХ ПРОФСОЮЗОВ, ГЕРБЕРТА МАРЧА

От имени молодых рабочих Чикаго передаю советской молодежи горячий привет и восхищение ее смелой борьбой за окончательное уничтожение зверского гитлеризма. Ваша борьба является нашей борьбой. Мы уже делаем кое-что для вас, но обязуемся сделать еще больше. Мы готовы ответить на призыв к оружию для борьбы против нашего общего врага.

ПРИВЕТСТВИЕ АНТИФАШИСТСКОМУ МИТИНГУ МОЛОДЕЖИ В МОСКВЕ ОТ МОЛОДЕЖИ ШВЕЦИИ

СТОКГОЛЬМ, 28 сентября. (ТАСС). На имя антифашистского митинга молодежи в Москве послано следующее приветствие: Антифашистская организация молодой интеллигенции Швеции шлет антифашистскому митингу в Москве пламенный боевой привет. Следим с глубоким восхищением за героическим участием советской молодежи в борьбе с фашизмом и обещаем Вам, что и мы сумеем выполнить свой долг на нашем участке фронта борьбы за светлую будущность человечества, освобожденного от фашизма.

Приветствие английских летчиков антифашистскому митингу молодежи в Москве

ЛОНДОН, 28 сентября. (ТАСС). Как передает агентство Рейтер, личный состав эскадрильи истребителей Лондона направил следующее приветствие антифашистскому митингу молодежи в Москве: «Связь, установленная Вашими летчиками с нами, объединяет нас для общего дела—уничтожения германской авиации и осуществления окончательного поражения нацистской и фашистской тирании. Товарищи по оружию! Молодежь наших стран вместе будет бороться против агрессоров за восстановление всех свободных народов. Мы—летчики английской королевской авиации—приветствуем летчиков СССР».

От Советского Информбюро

УТРЕННЕЕ СООБЩЕНИЕ 29 СЕНТЯБРЯ

В течение ночи на 29 сентября наши войска вели бои с противником на всем фронте.

★

На одном из участков Южного фронта части тт. Смирнова и Харитонова 27 сентября разгромили 2 и 4 пехотные румынские бригады. Противник оставил на поле боя свыше 2.500 убитых. По неполным данным, захвачено более 300 пленных солдат и офицеров, 47 орудий, 2 танка, большое количество пулеметов, снарядов, патронов и другого военного имущества. Наши части продолжают наносить урон противнику.

★

На одном из участков Северо-Западного направления фронта наша авиация уничтожила 40 автомашин, 5 бронемашин, 3 артиллерийских батареи и до батальона пехоты противника. На другом участке фронта советские летчики уничтожили 30 танков, 40 автомашин и одну роту немцев.

★

Наши летчики на одном из участков Юго-Западного направления фронта уничтожили 60 автомашин, 4 минометных точки и до двух батальонов пехоты противника. В воздушных боях сбиты 10 вражеских самолетов.

★

Части тт. Родионова и Воробьева, действующие на одном из участков Северо-Западного направления фронта, за 2 дня боев уничтожили около 600 белофинских солдат и офицеров, захватили 3 орудия, 15 пулеметов, много боеприпасов и военного имущества.

★

Действующий в одном из районов Псковщины партизанский отряд под командованием тов. Я. совершил в сентябре 12 налетов на фашистские автоколонны и обозы. В результате налетов уничтожено свыше 20 грузовиков с боеприпасами, 10 цистерн с горючим и две передвижные авторемонтные мастерские. Партизаны отбили у немцев около 200 ящиков с консервами и медикаментами, а также обоз с зимней одеждой и обувью для солдат. Во время этих операций партизаны истребили более 70 фашистских солдат и офицеров.

Партизанский отряд под командованием тов. Г. в сентябре взорвал 14 мостов и минировал 18 участков важнейших шоссейных дорог Псковского района. На минах взорвались 4 немецких танка, 2 бронемашины и несколько грузовых автомашин с горючим. На узкой дороге через болотистую местность партизаны напали на отряд немецких мотоциклистов и убили 46 мотоциклистов.

★

Немецкие фашисты убивают, терроризируют и обирают мирное население в захваченных районах. В деревне Басманово, Смоленской области, гитлеровцы забрали у колхозников весь скот и все продовольствие. Грабеж сопровождался дикими издевательствами. У старика Василия Пахомова забрали 9 пудов ржи, трех поросят, овцу, 2 тулупа и 3 пары валенок. Все это немецкий ефрейтор погрузил на телегу. Лошади поблизости не было. Тогда фашистский изверг запряг Пахомова и его жену и, угрожая пистолетом, приказал везти повозку до ротной кухни. Телега проехала несколько десятков метров и остановилась. Пахомов и его жена не могли двигаться дальше. Ефрейтор начал избивать крестьян. Пахомов не выдержал и резко оттолкнул немца. Тогда собравшиеся около воза фашисты тут же растерзали Пахомова, а дом его сожгли. Зверски замучили немцы также члена правления колхоза Алексея Демидова. Его били плетками, прикладами, а затем прикололи штыками.

Из села Морозовка, Смоленской области, не успели эвакуироваться 10 хозяйств. Фашисты их разорили дотла. После разбойничьего набега немцев в деревне не осталось ни одной коровы, ни одной курицы и ни крошки хлеба.

★

На железных дорогах Венгрии за последнее время резко возросло количество катастроф и аварий. Преобладающее число катастроф происходит с поездами, в которых находятся солдаты, едущие на Восточный фронт, или различное военное снаряжение. Венгерские власти тщательно скрывают факт крушения одного большого воинского эшелона с 600 солдатами, направляющимися в Действующую армию. Катастрофа произошла ночью. Свыше 20 вагонов полетели под откос. Причина крушения — умышленная порча железнодорожного пути. У города Ньиредьхаза столкнулись 2 поезда с воинским грузом. Разбито 42 вагона. Много военного снаряжения пришло в негодность.

★

Изо дня в день растут ряды лунинцев—советских рабочих, которые образцово ухаживают за машинами, станками, аппаратами и самостоятельно производят весь мелкий ремонт. Команда черноморского танкера «И. Сталин» своими силами провела средний ремонт корабля. Ее примеру последовали экипажи танкеров «Эмба» и «Варлаам Аванесов». Успешно ремонтируют суда экипажи танкеров Каспийского моря—«Каганович», «Цюрупа» и других.

Машинисты депо Таинча, Омской железной дороги, тт. Щетинин, Васильченко, Посталенко, Тихонов, Ильин и многие другие организовали ремонт паровозов во время промывки. Прекрасных результатов добились лунинцы депо Петропавловск тт. Авдонин и Корнев. Их локомотивы ни разу за последние месяцы не заходили в депо на межпоездной ремонт. Путевой обходчик Уфалейской дистанции т. Батний сам сменил негодные шпалы на своем участке дороги. До сих пор это делала специальная ремонтная бригада. На Калининской дороге по-лунински работают больше 280 путевых обходчиков. Обходчики Торжокской дистанции пути тт. Холмушкин, Доронин и Пылаев ремонтируют шпалы, очищают кюветы и производят подбивку шпал. Лунинцы-железнодорожники сберегли государству сотни тысяч рублей.

ВЕЧЕРНЕЕ СООБЩЕНИЕ 29 СЕНТЯБРЯ

В течение 29 сентября наши войска вели упорные бои с противником на всем фронте.

По уточненным данным за 26 сентября уничтожено не 98 немецких самолетов, а 130 самолетов.

За 27 сентября уничтожено 150 немецких самолетов, из них сбито в воздушных боях 37 самолетов и уничтожено на аэродромах 113 самолетов. Наши потери—28 самолетов.

По уточненным данным совместными действиями береговых батарей и кораблей Краснознаменного Балтийского Флота потоплены не крейсер и один миноносец, как указывалось ранее, а один крейсер и два миноносца.

★

В семидневном бою на Северо-Западном направлении фронта танковая часть полковника Погодина нанесла тяжелый удар немецким войскам. Противник потерял убитыми и ранеными 1500 солдат и офицеров. Наши танкисты уничтожили 12 вражеских танков, 2 дальнобойных орудия, 2 артиллерийских и 9 минометных батарей, 36 противотанковых орудий. Подбиты и выведены из строя 14 средних и мелких танков противника, 8 танкеток, 3 противотанковых орудия и 3 минометных батареи.

На другом участке Северо-Западного направления фронта части командира тов. Буховец выбили немцев из пункта Б. В боях за этот пункт противник потерял убитыми свыше 600 солдат и офицеров. Захвачено несколько орудий, 8 станковых пулеметов, около 500 винтовок и десятки тысяч патронов. Подразделение батальонного комиссара Пьянкова захватило 150 автомашин с продовольствием, снаряжением и боеприпасами противника.

★

Группа наших бомбардировщиков, оперирующая на Северо-Западном направлении фронта, уничтожила 10 немецких танков, 18 орудий, 12 пулеметов, 56 грузовых автомашин и около 200 вражеских солдат. 26 сентября авиачасть майора Соколова совершила налет на крупный аэродром противника. В результате налета уничтожено 28 вражеских самолетов, из них 23—на земле, 1—во время взлета и 4 самолета—в воздушных боях.

★

В вечерней сводке Советского Информбюро 28 сентября сообщалось о том, что береговые батареи и корабли Краснознаменного Балтийского Флота потопили один крейсер и один миноносец и повредили 2 миноносца противника. По полученным дополнительным сведениям теперь известно, что потоплен не один миноносец, а 2 миноносца противника. Передаем некоторые данные о потопленных немецких кораблях. Германский крейсер имел водоизмещение 6 тысяч тонн. Крейсер был вооружен девятью 150-миллиметровыми орудиями, 14 зенитными пушками, 4 зенитными пулеметами и 12 торпедными аппаратами. Мощность механизмов крейсера—65 тысяч лошадиных сил. Экипаж крейсера состоял из 571 человека. Германские миноносцы имели водоизмещение до 800 тонн. Каждый миноносец был вооружен тремя 105-миллиметровыми, двумя 20-миллиметровыми орудиями и шестью торпедными аппаратами. Мощность механизмов миноносцев—по 25 тысяч лошадиных сил. Экипажи кораблей имели по 123 человека.

★

Оставшиеся в оккупированных районах Днепропетровской области советские патриоты своими смелыми действиями дезорганизуют тыл противника и наносят большой урон немецким войскам. Недавно группа партизан из отряда тов. Ж. глухой ночью подползла к стоянке фашистских танков. Под гусеницы двух танков партизаны незаметно подложили мины и скрылись. На рассвете, когда машины тронулись с места, раздались взрывы. Танки выбыли из строя. На следующий день конная группа партизан отбила у фашистов 2 обоза с продовольствием и полевую почту.

Окончание на второй странице

От Советского Информбюро

ВЕЧЕРНЕЕ СООБЩЕНИЕ 29 СЕНТЯБРЯ

Окончание

Вечером 20 сентября к берегу одной реки подошла рота германской пехоты. Немцы спешили переправиться на другой берег, но мост оказался разрушенным. Тогда советский патриот тов. Ш. подошел к немецкому офицеру и вызвался указать дорогу к другому мосту, находившемуся в 8 километрах. Расспросив других жителей и уточнив путь, офицер повел роту в указанном направлении. В это время другой советский патриот тов. Р. по тайным тропинкам поскакал на коне к командиру партизанского отряда. Недалеко от моста партизанский отряд устроил засаду. Когда немецкая рота приблизилась, по ней был открыт пулеметный и винтовочный огонь. Завязалась перестрелка, которая продолжалась до рассвета. В результате боя немцы потеряли убитыми и ранеными более 20 солдат и офицеров.

★

Сдавшиеся в плен одной нашей части итальянские солдаты 2 роты, 18 батальона 3 берсальерского полка Фрал Северино и Педро Марлини обратились к солдатам своей роты со следующим письмом:

«Товарищи солдаты!

Мы, слава богу, живы и здоровы и надеемся после войны вернуться в свою Италию. Для нас война закончилась.

Мы едем на работу и будем трудиться среди таких же, как мы, рабочих и крестьян.

То, что нам говорили, что русские мучают и расстреливают пленных—ложь. Путем такой лжи нас одурачили и гонят на убой, как скот.

Солдаты! Все, что мы видели здесь, доказывает силу Красной Армии, авиации и артиллерии.

Русские солдаты, поддерживаемые всем народом, дерутся геройски. Их поддерживает английский народ и индустрия Соединенных Штатов Америки.

Нас гонят на верную смерть под снаряды и пули Красной Армии в угоду Гитлеру и продавшихся ему руководителей Италии. Во имя чего мы воюем против русских рабочих и крестьян? Наши жизни нужны для наших матерей, отцов, жен и детей, которые хотят нас видеть здоровыми и невредимыми.

Солдаты! Следуйте нашему примеру, бросайте оружие и сдавайтесь в плен!

Фрал Северино и Педро Марлини».

★

Чтобы хоть в какой-то мере восполнить острую нехватку продовольствия, Гитлер беззастенчиво грабит своих «союзников». Во многих сельскохозяйственных районах Италии немцы забрали почти все продовольствие. Итальянский народ голодает. На днях Гитлер вновь потребовал от Муссолини доставить крупную партию зерна. В связи с этим итальянский совет министров, по настоянию Муссолини, сократил выдачу хлеба населению по карточкам до 200 граммов в день на человека. Итальянский народ с тревогой ожидает наступления голодной зимы.

УТРЕННЕЕ СООБЩЕНИЕ 30 СЕНТЯБРЯ

В течение ночи на 30 сентября наши войска вели бои с противником на всем фронте.

★

Одна наша авиачасть, действующая на Юго-Западном направлении фронта, 27 сентября уничтожила 10 немецких танков, 38 бронемашин и 98 автомобилей.

28 сентября летчики этой части тт. Борташевич, Корякин, Денисенко и Костин разрушили крупный мост, по которому переправлялась большая группировка вражеских войск с танками и артиллерией.

★

27 сентября советские летчики, действующие на одном из участков Северо-Западного направления фронта, совершили успешный налет на вражеский аэродром, где находилось большое количество немецких бомбардировщиков и истребителей. В результате налета было уничтожено 29 фашистских самолетов, из них 26 на земле и 3 в воздухе.

★

Группа наших самолетов, действующая на Западном направлении фронта, уничтожила за один день 10 немецких танков, 38 бронемашин, 10 автомашин с вражескими солдатами и до роты пехоты.

★

В бою на одном из участков Западного направления фронта красноармеец Широкий в штыковой схватке заколол немецкого офицера, 5 солдат и уничтожил гранатой двух автоматчиков. Подразделение, увлеченное порывом тов. Широкого, уничтожило в бою около 100 фашистских солдат и офицеров.

★

Письма, обнаруженные у немецких солдат и офицеров, убитых на подступах к Ленинграду, подтверждают те огромные потери, которые несут фашистские войска на Восточном фронте. Ефрейтор Эрнст Реннунг писал 12 сентября своему другу Вернеру Штольц: «Дорогой Вернер! С 5 июля я в России. То, что я пережил и проделал за это время, невозможно описать. Все время я был на переловой линии... В нашей роте, которая выступила в составе 160 человек, осталось лишь 60. Численный состав батальона едва соответствует одной роте. В 10 роте осталось 33 человека. У нас уже третий командир роты. Почти все офицеры нашей дивизии убиты. Дивизия по численности составляет полк, отсюда ты сможешь видеть, что мы прошли через тяжелые бои».

Ефрейтор Иосиф Шрейдер 8 сентября сообщал своим родителям: «...Мы целый день лежим в грязи и не получаем ничего, кроме ложля. При этом мы несем большие потери».

Сдавшийся в плен унтер-офицер 1 полка первой немецкой пехотной дивизии Артур Клейн сообщил, что из 193 солдат его роты осталось лишь 72. Другие роты этого полка понесли еще более тяжелые потери.

★

Чехословацкие патриоты усиливают борьбу с фашистскими оккупантами. На военных предприятиях и железных дорогах с каждым днем возрастает количество актов саботажа и диверсий. В Пльзене в течение трех дней не работал один из сборочных цехов завода Шкода, так как некоторые детали оказались негодными. Недавно на этом заводе патриоты подожгли склад готовой продукции. Погибло много оружия. Между станциями Пршеров и Границе произошло большое крушение воинского поезда с различным военным снаряжением и танками. В результате крушения разбито 13 вагонов, сильно повреждено 19 танков. Второе крушение было на линии Пльзен — Непомук. В нескольких километрах от города Непомук полетело под откос 15 платформ с орудиями для германской армии.

★

После ухода частей Красной Армии из Кишинева румыны учинили в городе зверский погром. Все магазины, учреждения и квартиры были ограблены, сотни людей брошены в тюрьмы и расстреляны. Захваченный недавно в плен офицер румынской армии Иона Штефанеску рассказал: «Наша часть вступила в Кишинев на второй день после ухода Красной Армии. Немцы приказали сигуранце согнать в тюрьмы всех советских жителей города. В здании, которое ранее занимало НКВД, непрерывно по ночам слышались выстрелы и пулеметная стрельба. Это — сигуранца расстреливала жителей Кишинева». Дмитру Филипеску — ефрейтор 11 роты 3 батальона 5 пограничного румынского полка—заявил: «В Кишинев я вступил тотчас после оставления города частями Красной Армии. Агенты сигуранцы начали аресты среди населения города. Многих ночью расстреливали, а имущество забирали. Наша рота находилась в карауле и я видел, как во дворе итальянского консульства были из пулеметов расстреляны больше 50 мужчин и женщин».

Полтора месяца творила свои чудовищные преступления румынская сигуранца в Кишиневе. Сведения о кровавой расправе над мирным населением стали широко известны не только в Румынии, но и за ее пределами. Обеспокоенные этим, румынские власти решили свалить все с больной головы на здоровую, приписав свои преступления большевикам. С этой целью сигуранца приказала выступить газете «Универсул» с утверждением о том, что в подвалах бывшего итальянского консульства и здания НКВД обнаружено 160 трупов «интеллигентов, священников и невинных детей», убитых, якобы, большевиками.

Как известно, гитлеровские бандиты при захвате Каунаса, Львова и других городов расстреляли тысячи советских граждан и тоже пытались приписать свои собственные зверства советским властям. Румынские холопы Гитлера идут по проторенной дорожке. Но как они ни стараются, им не удастся замести следы своих кровавых преступлений.

Подвиг красноармейца Троицкого

СЕВЕРО-ЗАПАДНОЕ НАПРАВЛЕНИЕ, 29 сентября. (ТАСС). Часть высоты занимали немцы. На наблюдательном пункте находился красноармеец Троицкий. Не спеша, хладнокровно прицеливаясь, он снимал выстрелами из винтовки одного фашиста за другим.

Немцы открыли ураганный огонь по наблюдательному пункту. Но винтовка Троицкого не умолкала. Фашисты пошли на штурм. Они палили из автоматов, кидали гранаты. В этой неравной схватке Троицкий был четырежды ранен.

Немцы ворвались на пункт и стали штыками колоть красноармейца. После этой зверской расправы его полуживого потащили на допрос. Советский патриот отказался выдать врагам расположение наших частей. На раненого героя посыпались удары прикладов. Он потерял сознание. Решив, что он убит, фашисты швырнули его на камни.

Ночью, очнувшись, он ползком добрался к своим и доставил важные сведения командиру батальона.

Наши части перешли в атаку и, разгромив фашистов, отбросили их за реку.

Немцы оставили 2 тысячи убитых

ЮГО-ЗАПАДНОЕ НАПРАВЛЕНИЕ, 29 сентября. (ТАСС). Части, которыми командуют тт. Владимиров и Харченко, 27 сентября дружным натиском опрокинули противника на линии деревень Б. и Д. По предварительным данным, противник оставил на поле боя 2 тысячи убитых. 300 человек взято в плен. Наши трофеи — 41 орудие разных калибров, 2 танка, одна радиостанция, 21 пулемет, несколько сот винтовок.

Особенно отличились в бою подполковник Семенов и капитан Бурык. Наступление продолжается.

МОЛОДЕЖЬ МИРА—НА СВЯЩЕННУЮ БОРЬБУ С ГИТЛЕРИЗМОМ!

Антифашистский митинг молодежи в Москве

28 сентября в Москве в Доме Союзов состоялся антифашистский митинг молодежи. На трибуну Колонного зала один за другим поднимались молодой ученый и моряк, сталевар и танкист, комбайнер и студент, летчик и партизан. Они пришли сюда с полей сражений, с заводов, из колхозов, вузов, железнодорожных депо. Славная мужественная молодежь, беззаветно преданная своей великой родине!

Митинг открыл Герой Советского Союза **Евгений Федоров.** Часть своей речи, обращенную к молодежи Англии и Америки, он произносит на английском языке.

— Товарищи! Юноши и девушки Советской страны! Товарищи по оружию и наши сверстники во всем мире! Мы собрались здесь, чтобы призвать всю молодежь мира, всех, кому дорога честь, свобода и независимость своей страны, напрячь свои силы для борьбы с фашизмом, единым фронтом встать против заклятого врага человечества.

Над нашим поколением нависла тяжелая угроза. Все, что мы любим и ценим, все, к чему мы стремимся, уничтожают фашистские мерзавцы.

Жестокие упорные бои с фашистскими варварами ведет сейчас наш народ и наша советская молодежь. Каждый из нас готов отдать все для своей родины. Лучше умереть, чем жить рабом,—так говорят наши юноши и девушки.

Нас призвал к борьбе товарищ Сталин, и мы клянемся ему победить. **(Бурная овация).**

Молодые люди во всех уголках земного шара! Кровавый маньяк Гитлер поднялся не только против нашей страны и Англии, не только против народов Европы, он воюет против всего мира. Немецкий фельдфебель хочет сесть на шею двум миллиардам людей.

Кому еще неизвестно, что несет нам, молодежи, фашизм! Пепел сожженных городов и деревень, кровь замученных жертв взывает о мщении.

Братья по оружию, мужественная молодежь Великобритании! Прими наш горячий привет! Мы знаем и глубоко уважаем твою твердость в самые тяжелые минуты, твою смелость и непреклонную волю к победе. Крепче удары по фашистам на море, в воздухе и на суше!

Молодые борцы за свободу, молодые партизаны оккупированных Гитлером стран! Вы боретесь за свободу и счастье своей родины. Мы знаем о ваших подвигах и гордимся ими. Уничтожайте же и дальше фашистов, саботируйте все их мероприятия, разрушайте фашистский тыл.

Юноши и девушки великого американского народа! Всеми средствами помогайте армиям, борющимся с гитлеризмом. Помните и знайте: с фашистами не может быть примирения. Только полный разгром гитлеровской Германии обеспечит вам мирный труд, свободу и независимость.

Перед нами общий враг. Мы призываем всю молодежь без различия имущественного положения, политических взглядов, религии и расы противопоставить врагу единый антифашистский фронт.

Вся молодежь мира — на победоносную борьбу с нацизмом! За наше правое дело, вперед, к борьбе и победе! **(Бурные аплодисменты. Все встают. Возглас: «Нашему великому другу и учителю товарищу Сталину «ура!»).**

На трибуне командир подводной лодки Краснознаменного Балтийского Флота **Василий Кульбакин.** Он передает привет от моряков Краснознаменной Балтики, от вооруженных юношей и девушек города Ленина.

— Народ сказал нам, — говорит он, — «бейся до последней капли крови, но город Ленина не сдавай». Мы отвечаем нашей родине и нашему народу:

— Есть не сдавать!

Я только что прибыл из Ленинграда. С суши он опоясан окопами и рвами. С моря стерегут врага наши корабли, с воздуха — наши ястребки. Каждый, кто может носить оружие, встал на боевой пост.

Ленинградские юноши и девушки, краснофлотцы и бойцы поручили мне передать слово боевого привета славным черноморцам, героям обороны Одессы.

— Деритесь, товарищи, как дрался матрос Железняк!

И вам, доблестные моряки Британского Королевского Флота, через моря и океаны жмут крепко руку моряки Балтийского Флота. В тесном союзе британский и советский флоты уничтожат фашистских разбойников.

Друзья, участники митинга! Слово моряка, слово ленинградца крепкое слово. Мы не отступим в нашей правой борьбе! Пока рука сжимает винтовку, пока сердце бьется в груди, враг не пройдет! **(Шумные аплодисменты. Возглас: «Да здравствует героическая молодежь города Ленина!». Бурная овация. Все встают).**

Следующим выступил молодой сталевар металлургического завода «Серп и молот» **Кирилл Чирков:**

— Есть три самых дорогих, самых святых понятия, о которых в эти грозные дни говорим мы с особой любовью, с особой гордостью и волнением: это — родина, свобода, честь...

Немецкие фашисты грозят нашей родине, они хотят лишить нас молодости. Нет у молодежи, нет у каждого из нас более опасного и лютого врага, чем немецкий фашизм. Многие наши сверстники на фронте с оружием в руках бьются против гитлеровских бандитов. Другие — трудом своим в тылу приближают час победы.

Молодые рабочие Европы! Гитлер заставляет вас вашими же руками ковать цепи, которыми он порабощает вашу растоптанную молодость. Помните свой долг перед порабощенной родиной. Срывайте работу на предприятиях, захваченных немцами. Саботируйте производство орудий для убийства и угнетения народов. Пусть ваши руки останавливают и ломают станки, работающие на фашистов! А мы, молодые советские рабочие, будем на фронте и в тылу множить силы нашего народа, готовя неминуемую гибель фашизму.

Овацией встретил зал Героя Советского Союза танкиста **Ивана Прошина.**

— Мы, воины советского народа, — говорит он, — с молоком матери впитали беспредельную любовь к родине, смертельную ненависть к ее врагам. Лучше погибнуть свободными, чем жить в батраках у гитлеровских помещиков! Вот девиз нашей молодежи. Мы победим, ибо живет и будет жить наш великий народ.

Прошин рассказывает эпизоды героической борьбы молодых воинов Красной Армии.

— С такими товарищами, — заявляет он, — пойдешь в огонь и в воду.

Я был ранен. Сейчас рана уже заживает. Руки так и просят боевой работы. Жду с нетерпением дня, когда смогу возвратиться в строй.

Недавно я перечитывал «Тараса Бульбу» Гоголя. Дух у меня захватывало от слов старого казака. Так и хочется сейчас крикнуть на весь мир:

«Есть еще, батько, порох в пороховницах: крепка наша сила народная, не согнуть фашистской орде свободных и могучих сынов нашей великой священной отчизны!».

Веди нас в бой, сыновей своих, наш железный Нарком, наш мудрый полководец, наш батько Сталин! **(Бурные аплодисменты).**

Танкиста на трибуне сменила комбайнерка-стахановка **Клавдия Копненкова.**

— Дорогие мои земляки! — говорит она. — Девушки-крестьянки Англии и Америки! Девушки занятых фашистами стран! Много лет мы, советские крестьяне, вместе со всем нашим народом строили свое хозяйство. Расцвела наша земля. Счастье и зажиточную жизнь узнали советские крестьяне.

Жить бы нам сейчас да радоваться. Но вот зависть загрызла врагов. Налетела на нас фашистская саранча. Топчут изверги нашу землю, мучат женщин и детей, насилуют девушек, убивают мирных жителей. Все, что кровным потом добыли наши крестьяне, отбирают голодные псы. По миру людей пускают.

Мы знаем, как страдают под немецким игом крестьяне разоренной Югославии, Греции, Польши и других стран. И нас хочет превратить Гитлер в рабов.

Но не удастся лютым волкам долго рыскать по нашей земле. Весь советский народ встал на борьбу против фашистов. День ото дня крепнет наша сила. Не сломить ее никому и никогда!

Следующим выступает представитель югославской молодежи **Велимир Влахович.** Он произносит речь на сербском языке.

— Юноши и девушки всего мира! Я пришел сюда передать вам привет от молодых партизан Югославии, от молодых сербов, хорватов и словенцев, борющихся за свою родину, за свободу.

Сегодня взоры молодежи Югославии обращены к Москве. В эти минуты в горных ущельях Копаоника, Златибора, Дурмитора и Велебита молодые патриоты приникли к радиоприемникам и запоминают каждое слово, чтобы донести правду в измученные сердца нашего народа.

Я пришел сюда с боевым донесением. Только за два месяца югославские партизаны разрушили 200 мостов, взорвали 400 складов с боеприпасами и провиантом, пустили под откос 17 поездов, уничтожили около 10 тысяч фашистов. Пусть это скромное донесение войдет в сводку о боях нашей Красной Армии. Товарищи! Я не случайно сказал нашей, потому что Красная Армия дерется за свободу всех угнетенных фашизмом народов.

Кровь за кровь, смерть за смерть! Вот наш ответ злодеям-фашистам!

Молодые греки, французы, голландцы, норвежцы, все, в ком не истреблена жажда свободы, в ком горит чувство мести, к борьбе!

Молодые болгары! Гитлер и его наемники — продажные политики, хотят толкнуть вас в братоубийственную войну. Не забудь, молодой болгарин, что ты славянин, и тебе не по пути с немцами. Твое место в наших рядах, в рядах борющейся славянской молодежи.

На трибуне студент Московского университета имени Ломоносова, боец истребительного батальона **Орест Шевцов.** Взволнованно звучат слова его речи:

— Нам, молодым интеллигентам, фашисты особенно ненавистны. Там, где прошли немцы, разрушены сотни музеев, библиотек, школ, памятников старины. В университетах Европы постоем стоят немецкие дивизии. Сотни французских ученых брошены в тюрьмы. Фашистские варвары жестоко надругались над профессорами Краковского университета. Они пытались превратить польских ученых в своих лакеев. Когда гордые поляки отказались работать на завоевателей, их кинули в острог. Студентов Европы они заставили на дорогах дробить камень, рыть окопы для немецких солдат.

Друзья, студенты всех стран мира, те, кто продолжает учебу, те, кого гитлеровцы изгнали из университетов, боритесь за честь, за свободу своих народов!

Друзья чехи! Славный университет в Праге разрушен. Студентов немцы сгоняют в концлагери. Но чехи не сдаются. Я с гордостью называю имя мужественного борца против фашизма двадцатилетнего студента Яна Смулека, который бесстрашно борется против поработителей своего народа.

Студенты Европы и Америки! Нам дорого то, что дорого и Вам. Мы не отдадим культуру на поругание дикарям!

Мы уничтожим коричневую чуму. Придет время, и мы вновь вернемся в наши университеты, раскроем книги и продолжим учебу. В грохоте залпов, в дыму сражений я повторяю слова Пушкина:

«Да здравствует солнце, да скроется тьма!».

На трибуну поднимается орденоносец **Рубен Руис Ибаррури.** Он говорит по-испански. Его вдохновенную речь переводит артистка Большого театра Ольга Лепешинская:

— Молодежь Европы и Америки! С фронта гигантской борьбы за свободу обращаюсь я к вам. Здесь, на советской земле, решается сегодня судьба не только молодежи Советского Союза. Здесь решается судьба молодого поколения всего мира. Нет времени размышлять и колебаться. Миллионы жертв, павших под ударами фашистских убийц, зовут к действию, к мщению.

Я сражался в рядах Испанской республиканской армии. Ныне сражаюсь в рядах Красной Армии. Я горд и счастлив, что принимаю участие в величайшей борьбе, когда-либо происходившей в мире, в борьбе за справедливость, за человеческое счастье.

Я — испанец, рядом со мной сражается русский, грузин, белорусс, казах, украинец, таджик. Вставайте рядом с нами все, кто хочет завоевать себе счастье и свободу!

Участвовать в этой борьбе — долг всего свободолюбивого молодого поколения.

Юноши и девушки Соединенных Штатов Америки, Латино-Американских республик! И в ваш дом ползет фашистская гадина. Помощь Советскому Союзу — это укрепление обороны Америки, это спасение Америки от гитлеровской угрозы.

Молодые испанцы! Не давайте втянуть себя в войну!

Юноши и девушки Европы, стонущие под фашистским игом, пробил час борьбы за ваше освобождение.

К новым подвигам и победам, друзья!

Горячий привет от моряков Черноморского Флота передает собравшимся старшина 2 статьи **Георгий Надольный.**

— Мы, военные моряки Черноморского Флота, — говорит он, — беспощадно бьем фашистскую нечисть на море, на суше и в воздухе. Наши доблестные черноморцы вместе с частями Красной Армии сделали подступы к Одессе могилой для фашистских бандитов. Корабли Черноморского Флота господствуют на Черном море.

Кровью лучших наших товарищей, павших на фронте борьбы с фашизмом, клянемся бить фашистов беспощадно, до полного их уничтожения. Мы призываем молодежь всего мира еще теснее сплотить свои ряды для борьбы с фашизмом.

Все для фронта! Все для победы над кровожадными фашистскими орлами, угрожающими счастью и свободе народов!

Да здравствует единый антифашистский фронт молодежи всех стран! Да здравствует наш мудрый вождь, отец и друг молодежи великий Сталин! **(Бурные аплодисменты).**

Слово получает **Ганс Мале,** молодой антифашист из Гамбурга. На своем родном языке он обращается к германским юношам и девушкам:

— Нацистские головорезы говорят нам, что германская молодежь рождена для того, чтобы умереть на войне. Миллионы германских солдат уже погибли на Восточном фронте, в Польше, в Норвегии, в Голландии, во Франции, на Балканах, в пустынях Северной Африки. Скрывая от населения Германии истинные потери, Гитлер бросает в чудовищную бойню новые и новые дивизии. Гитлер — убийца германской молодежи.

Перед тобой, молодой германский солдат, два пути: или за Гитлера, за бойню, или против Гитлера, за мир. Поддерживая преступления Гитлера против других народов, ты тоже берешь на себя ответственность за его кровавые злодеяния.

Я, свободомыслящий сын германского народа, говорю тебе, молодежь Германии, что ты стала самой ненавистной, самой черной для всех честных людей мира. Стыд и позор покрывают тебя.

Но ты имеешь возможность и должна смыть этот позор, германская молодежь! Или против Гитлера и его клики, борись за Германию, освобожденную от Гитлера и нацизма!

Молодой германский солдат, не стреляй в бойцов Красной Армии! Поверни оружие против нацистских офицеров, которые гонят тебя на верную смерть. Переходи на сторону Красной Армии. Вот путь, который приведет тебя домой к родителям, к жене и детям.

Немецкая девушка, работающая на фабрике и на заводе! Если ты хочешь счастливой жизни, если ты против войны, работай медленно, срывай всем, чем можешь, производство военного снаряжения!

В уничтожении Гитлера спасение Германии и ее молодежи! К этому зову вас, честная молодежь Германии!

На трибуне секретарь ЦК ВЛКСМ **Николай Михайлов.**

— Товарищи, друзья! — говорит он.— Тяжелая угроза нависла над нами. Жестокий и неумолимый враг вторгся на советскую землю. Ослепленный злобой ко всему советскому, стремясь осуществить свой дьявольский чудовищный план истребления и порабощения нашего народа, гитлеровское зверье безжалостно расправляется с мирным населением, с женщинами и детьми, со стариками и больными. Нет меры преступлениям этих злодеев.

Советская молодежь вместе со всем нашим народом мужественно поднялась на защиту любимой родины. Наша молодежь знает: лучше с честью умереть на поле боя, чем попасть в рабство к фашистским людоедам.

Каждый день из народных глубин поднимаются новые герои. Сегодня их десятки тысяч, а завтра будут сотни тысяч.

Война есть война. Впереди нас ждут еще более суровые испытания. Мы знаем это, ибо наше Правительство не обещало нам легкой войны. Но мы без страха смотрим в глаза суровой опасности. Мы уверены в дне победы, мы видим его сквозь грохот орудий и дым сражений.

23 года наша родина, наше Правительство, наш любимый товарищ Сталин растили и лелеяли нас, как родных детей. Родина дала нам все, она указала нам путь к настоящей жизни, воспитала в духе постоянной готовности выполнить свой долг перед родиной.

И мы этот долг выполним.

Поклянемся сегодня в том, что вся советская молодежь до последней капли крови, до полной победы будет защищать честь, свободу и независимость своей родины!

Пусть эту клятву услышит вся наша страна, вся молодежь Англии, Америки и оккупированных фашизмом стран!

Пусть вся свободолюбивая молодежь мира в едином порыве поднимается на нашего общего врага — германский фашизм!

Советская молодежь! Все для фронта, все для победы!

Веди нас в бой на заклятого врага наш вождь, полководец и родной отец, товарищ Сталин! **(Овация. все встают. Возглас: «Товарищу Сталину—молодежное ура!»).**

Выступает медсестра **Катя Новикова:**

— Я приехала с фронта. Большое это счастье помогать бойцу, беречь его жизнь и здоровье. Мы ползали под минометным и артиллерийским огнем врага, перевязывали раненых. Над нами рвалась шрапнель и свистели пули. Но тут не думаешь о себе, лишь бы спасти раненых! Как услышишь стон, сердце не выдерживает: огонь не огонь — ползешь к бойцу.

Меня немного контузило, но я уже поправилась. Мечта у меня только одна — снова на переловые позиции. Чем могу, тем и буду помогать бить проклятых фашистских собак!

Я обращаюсь ко всем комсомольцам — быстрее учитесь владеть винтовкой, пулеметом и гранатой. Девушки! Быстрее изучайте санитарное дело.

Товарищи, мы победим! Мы уничтожим гитлеровскую заразу!

Бурными аплодисментами встречает весь зал следующего оратора партизана **Владимира.**

Он передает собравшимся горячий привет от молодых партизан Полесья и Смоленщины, рассказывает о зверствах фашистских варваров в захваченных ими советских районах.

— Где прошли фашисты — там пожарище, грабеж, зверства и насилие. Но мы, партизаны, ведем счет этим фашистским злодеяниям. Кровь за кровь и смерть за смерть,—вот наш партизанский ответ проклятым извергам.

Молодые партизаны Полесья и Смоленщины просили меня передать боевой привет партизанам Украины и Прибалтики, нашим братьям в борьбе — партизанам Польши, Югославии, Норвегии и других захваченных фашистами стран.

Товарищи бойцы Красной Армии, товарищи партизаны, бейте фашистов беспощадно, истребляйте этих двуногих зверей, не давайте им ни сна, ни отдыха!

Последним выступает Герой Советского Союза летчик **Виктор Талалихин.** Он начинает свою речь словами великого писателя Максима Горького:

— Алексей Максимович Горький сказал однажды: — превосходная должность на земле — быть человеком!

Хочу сейчас добавить: превосходная должность на земле быть молодым советским человеком и, смело глядя в лицо смерти, уничтожать гнусных двуногих зверей, которые мешают жить честным людям.

Наши советские пилоты, не щадя жизни, идут на поединок с врагом и когда нужно бьют его тараном, чтобы камнем рухнул фашистский стервятник. Таранный удар стал нашим обычным делом. Это прием боя русской авиации.

Молодые фронтовые друзья! Я называю всю нашу молодежь фронтовой, ибо сейчас вся наша родина фронт. Обращаюсь к вам всем, независимо от того, кто вы— юноши или девушки, пилоты или трактористы, слесари или ткачихи, телефонистки или шахтеры, ученые или хлеборобы, — я призываю всех смело и решительно идти на таран гитлеровской банды!

Молодое поколение народов Европы и Америки! В нашем единстве залог скорой победы над гитлеризмом. Кто не хочет быть рабом, тот идет вместе с нами в бой.

Доблестные пилоты Британских Королевских воздушных сил! Примите боевой привет от советских летчиков. Крепче удары по гитлеровской Германии!

★

На митинге были зачитаны приветствия от героической молодежи Ленинграда, многочисленных юношеских организаций, политических и общественных деятелей Англии, Америки и Швеции. Эти приветствия — свидетельство боевого единства и сплоченности молодежи великих свободолюбивых народов — были встречены шумными рукоплесканиями. С большим подъемом участники митинга приняли ответные приветствия.

Известный композитор **Вано Мурадели** зачитывает обращение к молодежи всего мира. Оно встречается бурной овацией. Это обращение прогремит по всему миру мощным призывом к беспощадной священной борьбе против врага всего человечества — германского фашизма. Заключительные строки обращения «На бой! На священную решительную борьбу с гитлеризмом! Фашизм будет разбит! Победа будет за нами!» — боевой лозунг юношества всего мира, поднимающегося на смертельную битву за свою свободу, честь, молодость и жизнь.

Антифашистский митинг молодежи транслировался по радио. (ТАСС).

Сегодня первый день всеобщего обязательного военного обучения

Миллионы становятся в строй

Народ берется за оружие

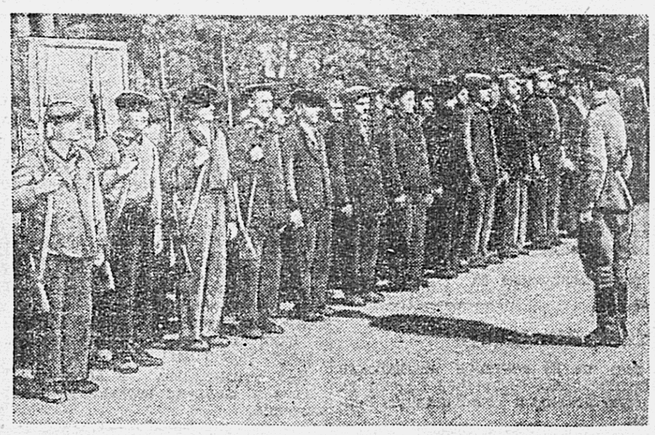

Сегодня в городах и селах нашего края, как и по всей стране, начинается всеобщее обязательное военное обучение. Миллионы рабочих, колхозников, служащих становятся в строй, чтобы изучить военное дело, в совершенстве овладеть боевым оружием. Стремясь быстрее подготовить себя к победоносным боям с немецко-фашистскими полчищами, рабочие хабаровского завода имени В. М. Молотова приступают к военной учебе. В воскресенье, 28 сентября, отработав ночную смену, они утром вышли на первый сбор. Здесь были сформированы учебные подразделения, которые тотчас же перешли к занятиям. На снимке: взвод обучающихся в заводском парке. Фото В. Гулина.

ЗА БОЕВУЮ УЧЕБУ

Сегодня знаменательный день. Миллионы трудящихся великой нашей страны берутся за оружие. Начинается напряженная военная учеба.

Постановление Государственного Комитета Обороны о введении всевобуча с сегодняшнего дня будет практически проводиться в жизнь. Пройдет установленный срок и наша родина, наша Красная Армия получат многочисленное боевое пополнение.

Велика обязанность товарищей, которым доверено руководить этим важнейшим государственным делом. С первого же дня надо так организовать дело, чтобы все, кто закончит учения по программе всевобуча, овладели мастерством воина в современном бою, стали бесстрашными и умелыми бойцами.

К началу занятий проведена большая подготовительная работа. Взять, к примеру, Центральный район г. Хабаровска. Здесь многое сделано и делается, чтобы обеспечить успешную учебу всем необходимым. Вот штурмовой городок, оборудованный на территории стадиона «Динамо». Здесь есть все: и проволочные заграждения, и окопы с водой, и чучела для штыкового боя, и гнезда для метания гранат. Районные организации своевременно разместили заказы предприятиям местной промышленности для производства необходимого учебного снаряжения.

Хорошо подготовились к военному обучению в тресте Дальтранспроект. Руководители и партийная организация треста собрали учебное оружие, снаряжение и имущество, необходимое для учебы. Закупили уставы, учебные гранаты.

От города не отстает и колхозное село. В районном центре—поселке Вяземском по всем правилам оборудовали штурмовой городок, на первое время в достаточном количестве обеспечили подразделения учебным оружием и снаряжением. По-хозяйски заботливо подготовили штурмовой городок в колхозе «Уссурпец» этого района. А в колхозах «14 годовщина Октября» и имени 1-го Мая досрочно начали военное обучение, уже провели в подразделениях по три занятия.

Командирами и политруками подразделений назначены проверенные, политически развитые и, как правило, обладающие хорошей военной подготовкой товарищи. Вот, например, тов. Бочаров, директор Хабаровского мясокомбината. Он назначен командиром одного подразделения. У него есть все возможности для отличной постановки военного обучения в его подразделении. Сам он хорошо знает военное дело, является командиром запаса. В другом подразделении одного коллектива командиром назначен политрук запаса тов. Яремчук, награжденный орденом Ленина. Среди командного и политического состава есть немало участников боев с врагами нашей родины. Младший командир тов. Сагушкин, назначенный командиром одного подразделения в поселке Вяземском, в бою проявил себя, как бесстрашный герой. Он был награжден медалью «За отвагу».

Таких примеров можно привести множество. Люди, которым доверено ответственное дело, с честью выполнят боевую задачу, подготовят для защиты родины тысячи беззаветных бойцов, тысячи героев.

С первого же занятия в подразделениях должна быть установлена жесткая железная дисциплина. Никаких опозданий, никаких срывов в учебе! Командиры и политработники должны со всей беспощадностью бороться с нарушителями воинской дисциплины, воспитывать в бойцах высокое чувство воинского долга, внедрить в их сознание простую и важнейшую истину: без дисциплины не может быть боеспособной армии.

Чему будут посвящены занятия в первые дни обучения? Основное и главное в программе первых занятий: подготовка одиночного бойца. Каждый обучающийся должен на первых же занятиях научиться вести себя в строю, должен усвоить сущность воинской дисциплины и значение ее в современной обстановке, когда наш народ ведет смертельную борьбу с сильным и наглым противником. Надо также на первых занятиях ознакомить бойца с материальной частью винтовки, научить его собирать и разбирать оружие, пользоваться противогазом.

В городах занятия будут проводиться по два часа, три раза в неделю. В сельской местности—два раза в неделю, продолжительность занятия—три часа. Кроме этого, занятия будут проходить по воскресеньям. В эти дни подразделения будут совершать переходы, проводить стрельбы, тактические занятия с выходом в поле и т. д.

Политическая подготовка бойца будет слагаться из двух видов политической работы в подразделениях. Во-первых, политруки должны будут каждый раз, перед занятиями или после них, проводить с бойцами краткую политбеседу на текущие темы. Первое место здесь должна занять читка сообщений Информбюро, корреспонденций с фронта, рассказывающих о боевых эпизодах, и т. д. Во-вторых, кроме этого, в подразделениях будет организована политучеба по специальной программе.

В дни подготовки к началу военного обучения на многочисленных учебных сборах видно было, с каким старанием, с какой энергией взялись люди за овладение военными специальностями. Наш народ берется за оружие, он овладеет мастерством победного боя, чтобы скорее разгромить и уничтожить ненавистного врага.

Майор С. СОЛОВЬЕВ,
Начальник отдела всевобуча Хабаровского краевого военкомата.

Занятия начнем организованно

Командир подразделения А. РОСЕНКО.

Сегодня—первый день всеобщего обязательного военного обучения граждан Советского Союза. Когда меня назначили командиром подразделения, я с огромным желанием взялся за эту чрезвычайно важную и почетную работу.

Многомиллионный советский народ, пройдя программу всевобуча, подготовит для Красной Армии мощный вооруженный резерв. Каждый завод даст роты и батальоны, города и села—полки и дивизии.

А с каким небывалым рвением берутся рабочие за изучение военного дела! Это чувствуется по тому, какой живейший интерес проявляют они к программе обучения, к современным боевым средствам. Это чувствуется в организованности и дисциплине, которые проявлялись при формировании подразделений.

Первые занятия мы начнем организованно, по всем требованиям военной дисциплины. Из военкомата заранее были получены списки людей, подлежащих военному обучению. Из запаса подобраны командиры подразделений. Подразделения формировались с таким расчетом, чтобы рабочие и служащие определенных цехов составляли боевые единицы.

Классами для занятий будут служить цеха. Все учебные пособия подготовлены. Имеется достаточное количество винтовок, пулеметов, учебных гранат. Заранее был подготовлен полевой городок со всем необходимым оборудованием.

По праву мы можем гордиться своим превосходным стрелковым тиром.

Коллектив нашего предприятия с чувством ответственности за большое государственное дело выходит на первые занятия. Стахановцы встретили первый день всевобуча тем, что встали на сталинскую вахту и несут ее с честью. Цех тов. Пузема, вставший на сталинскую вахту, ежедневно дает две нормы и выше.

Никогда советский народ не будет рабом! Не склонит он голову перед гитлеровскими разбойниками. Коварный враг будет разбит и стерт с лица земли!

Подготовим бесстрашных воинов

Командир взвода Н. СИЛЕНКО.

На нас, командиров, страна возложила почетную и ответственную задачу—подготовить мужественных, стойких бойцов для пополнения рядов Красной Армии, для быстрейшей победы над фашизмом.

С огромной радостью приступаю я сегодня к обучению своего взвода. Мое подразделение хорошо подготовилось к боевой учебе, есть все необходимые учебные пособия. Еще задолго до всевобуча в нашем коллективе регулярно проводились военные занятия. Большинство бойцов уже изучило винтовку, станковый пулемет. Есть полная уверенность в том, что программа всевобуча будет усвоена на «отлично».

Сам я, начиная с 1932 года, почти ежегодно проходил переподготовку в Красной Армии. Сейчас я — средний командир запаса. Перед началом всевобуча готовился самостоятельно и продолжаю неустанно работать над собой. Весь свой военный опыт и знания передам бойцам, буду упорно и настойчиво учить их искусству современной войны, воспитывать в них бесстрашие, выносливость, боевую смекалку.

В моем подразделении — люди разных возрастов. Есть допризывники. Им я буду уделять максимум внимания, чтобы всесторонне подготовить их к вступлению в ряды Красной Армии.

Будут изучать военное дело и те, кому уже больше сорока лет. Среди них—участники гражданской войны тт. Петров, Коренев и другие. Они научатся владеть новым совершенным оружием, изучат тактику современного боя. Их прошлый боевой опыт в сочетании со вновь приобретенными знаниями превратится в грозную силу.

Горячая боевая учеба начинается. Все мы, кто способен носить оружие, любовно энергично и настойчиво, соблюдая железную воинскую дисциплину, будем овладевать мастерством воина.

Упорно овладевать военным делом

БЛАГОВЕЩЕНСК, 30 сентября. **(По телефону от наш. корр.).** Первому дню занятий предшествовала деятельная подготовка. Формирование подразделений всевобуча закончено, для них полностью подобран командный и политический состав. Большинство инструкторов прошло специальную подготовку по 20-часовой программе, ознакомилось с методикой обучения одиночного бойца. 28 сентября инструктора участвовали в тактических занятиях.

Отдельные предприятия города изготовляют макеты танков. Подготовлены полевые городки и стрелковые тиры. Каждый инструктор обеспечен библиотечкой командира.

На многих предприятиях города — на мясокомбинате, судоверфи, судоремонтном заводе имени Ленина и других — созданы военные кабинеты.

Сегодня военная учеба начнется на всех участках города. Занятия будут проводиться вечерами три раза в неделю и по выходным дням. Трудящиеся города с большим подъемом готовятся овладеть мастерством советского воина.

Народ берется за оружие

Оживленно прошел первый военный сбор учебных подразделений завода имени В. М. Молотова. С исключительной серьезностью и сознанием долга перед страной рабочие и служащие отнеслись к началу учебы. Они тщательно исполняли указания инструкторов и своих командиров, провели занятие по строевой подготовке, с огромным интересом слушали беседу по Дисциплинарному Уставу нашей Красной Армии. Когда кончились часы занятий, многие еще не уходили, желая поскорее ознакомиться с боевым оружием. На снимке: инструктор тов. В. И. Осин разъясняет группе допризывников устройство ручной гранаты. Фото Л. Дешко.

Дисциплина, смелость, находчивость

Командир взвода А. МЕДВЕДЕВ.

В свое время я проходил обязательную военную службу в рядах Красной Армии. Это для меня была замечательная школа. Приложу все силы и знания, чтобы как можно лучше передать бойцам все, что мне дала служба в рядах вооруженных сил СССР.

Но этим я ограничиваться не буду. Я постараюсь шире и полнее использовать в учебе боевой опыт частей Действующей Красной Армии в ее борьбе с фашистскими ордами. Внимательно изучая боевые эпизоды с фронта, я особое внимание обращаю на тактику и действия одиночного бойца, на его борьбу с танками, разведку, маскировку, штыковой бой. Этот опыт передам бойцам всевобуча.

В военной учебе не должно быть никакой словесности, а все построено конкретно, наглядно. Поэтому мы позаботились об учебных пособиях. У нас для бойцов есть макеты гранат, гранаты для метания, различные плакаты: винтовка, ручной и станковый пулеметы. Есть наглядные пособия по ПВХО, и каждый боец имеет свой противогаз.

Для практического обучения рукопашному бою мы сделали чучела. Приготовим также деревянный макет танка, чтобы учить бойцов, как подрывать танки связками гранат, поджигать их бутылками с горючей жидкостью.

Для бойцов и командиров подобрана литература—наставления по стрелковому делу, устав гарнизонной службы, строевой устав и т. д.

Чтобы как следует усвоить программу всевобуча, лучше овладеть современным оружием, мы все занятия будем проводить в обстановке, максимально приближенной к боевой. Я буду учить своих бойцов только тому, что нужно на войне, и только так, как это требуется на войне. Занятия мы будем проводить при любой погоде, в любой обстановке. Постараюсь воспитать своих бойцов так, чтобы развить у них сноровку и выносливость, смелость и находчивость. С первого дня занятий буду прививать каждому высокую воинскую дисциплину—основу силы и непобедимости Красной Армии.

Трудно в ученьи—легко в бою

Боец П. АШАСТИН.

Великий русский полководец Суворов говорил: «Трудно в ученьи—легко в бою». В обучении военному делу в системе всевобуча мы и должны следовать этому замечательному правилу. Хочется в совершенстве овладеть современным оружием, научиться преодолевать любые препятствия, действовать в любых условиях.

Я—архитектор. Мне 28 лет. В Красной Армии не был, а проходил вневойсковую подготовку, когда учился в институте. Этого, конечно, мало. Сейчас наша армия имеет совершенное боевое оружие, богатый опыт тактических приемов борьбы с врагом. Особенно много поучительного дает нам великая отечественная война с фашизмом. Все это и надо использовать нам в изучении военного дела. Читая газеты, я много внимания уделяю отдельным эпизодам, тому, как некоторые наши воины, попав в окружение, без страха сражаются с превосходящим противником и одолевают его. Разве мало таких, которые в горячих схватках закалывали штыком по 10—20 фашистов, поджигали по нескольку танков? Таких героев у нас тысячи. Презирая смерть, они смело идут на врага, наносят ему удар, одерживают победу.

Вот и хочется быть таким бойцом.

Для этого надо много и упорно учиться военному делу. Пусть нам будет трудно в ученьи, зато будет легко в бою.

Основа успеха—дисциплина. Железная, твердая, воинская дисциплина должна быть в наших рядах. Больше организованности, выше требовательность к подчиненным—вот чего я желаю от наших командиров. И еще мое пожелание нашим командирам—как можно лучше обучать нас. Больше практической, боевой учебы в любых условиях дня и ночи, в условиях плохой и хорошей погоды. Чтобы все было так, как на войне.

Товарищи по труду и оружию

В 9 часов утра ночная смена закончила работу. Был выходной день, но рабочие не уходили с заводского двора. На заводе имени В. М. Молотова решили накануне первого дня всевобуча провести пробный сбор.

В 10 часов командир общезаводского формирования всевобуча—директор завода орденоносец тов. Чеботарев открыл краткое собрание обучаемых. Политрук формирования—секретарь заводской партийной организации тов. Ламехов рассказал об огромном значении всеобщего военного обучения и о порядке предстоящих занятий. Затем собравшиеся были быстро распределены по подразделениям.

Хотя сбор и был пробным, подразделения сразу приступили к обучению. Строевым шагом, колонной по четыре они расходились на занятия.

В строю, плечом к плечу, шли товарищи по цеху, соседи по станкам. Один из взводов вел сменный мастер цеха тов. Шубин. В голове первого отделения шагали токари-стахановцы Лапшуков, Амельяненко и Тихонов, рядом с ними—фрезеровщик Берестовой, разметчик Голобьев, токарь Анищенков—известный отличной работой на ответственных деталях.

В третьем отделении—тоже передовики производства люди, которых хорошо знают на заводе. Вот в затылок шлифовальщику Храмову старательно держит равнение фрезеровщик Сидоренко. Он—комсомолец, двухсотник. За ним—стахановец-токарь кандидат ВКП(б) тов. Борисенко. Он ежедневно выполняет нормы на 130—140 процентов. Дальше—мастер токарной группы тов. Леонов. Его смена до последнего времени была первой по выполнению плана и качеству выпускаемой продукции.

Товарищи по труду—они стали теперь товарищами и по оружию. Многие из них сразу четко и уверенно заняли свои места, вспомнив знакомое чувство боевого строя. Не меньше половины обучаемых проходили военную подготовку раньше. Но с каждым днем становится богаче техника вооружения, усложняется тактика современного боя. Чтобы все это знать и побеждать, надо упорно учиться.

Есть среди обучаемых и такие, кому довелось уже участвовать в военных действиях, бить в жарких схватках врагов родины. Значок участника хасановских боев у заточника тов. Буланова. В этих боях отличился и токарь тов. Кальметьев, награжденный медалью «За отвагу». Их знания, выучка подкреплены уже боевым опытом. На всех этих товарищей с первых же занятий будут опираться в своей работе командиры подразделений.

Этот человек только что оставил свой цех, свой станок. Его знает завод, край, страна. О его самоотверженном труде говорилось в сводке Информбюро. Теперь его, Николая Павловича Шванева, назначили командиром взвода. Бойцы его взвода довольны, горды тем, что ими командует такой человек.

У командира взвода тов. Шванева военная выправка. Он ходит твердым, чеканным шагом. Голос у него командирский: громкий и четкий. Под его команду легко ходить в строю. Это сразу подметили сами бойцы. Он ранее был рядовым бойцом, был командиром отделения, старшиной. А перед уходом из армии командовал взводом. Долголетняя выучка, неустанная тренировка сделали из него мастера-воина и опытного командира.

Командирами отделения этого взвода назначены также боевые товарищи. Вот фрезеровщик комсомолец тов. Емелькин. В Красной Армии он служил три года. С успехом окончил полковую школу, командовал отделением. Его отделение было передовым. Командование дивизии наградило это отделение ценным подарком. Сам командир отделения за три года службы получил 12 благодарностей.

Командир другого взвода, сменный мастер цеха тов. Шубин — командир запаса. В 1933 году он уволился из Красной Армии, с тех пор не раз бывал на переподготовке. Хорошо знает материальную часть винтовки, ручного и станкового пулемета, помнит уставы.

— Но этого недостаточно,—говорит он.—В процессе занятий придется еще много работать над собой. Я горжусь тем, что мне доверили командование взводом, но и чувствую свою большую ответственность. С первых дней мы будем заниматься строевой подготовкой, осваивать средства индивидуальной защиты бойца от химического нападения, изучать уставы Красной Армии. Сразу же постараюсь обеспечить во взводе настоящую воинскую дисциплину, веста занятия так, чтобы не пропадала ни одна минута. Командиры отделений в моем взводе подобраны хорошие.

В самом деле, у всех командиров отделений этого взвода—тоже солидная подготовка. Токарь тов. Дегтярев уже командовал отделением в Красной Армии. Токарь тов. Рванин окончил полковую школу и тоже служил младшим командиром. Токарь тов. Шумилин уволился из армии в должности помкомвзвода.

— Я, например, не один год изучал пулемет «Максима», рассказывает он.—Хоть сейчас могу не только его боевые свойства перечислить, но и взаимодействие частей описать. Для верности еще раз-другой заглянуть в наставление—и готов к занятиям!..

Командир взвода тов. Шванев отдал взводу команду—приступить к занятиям.

Бойцы быстро разместились на веранде. Началось изучение Дисциплинарного Устава Красной Армии. По сосредоточенным лицам бойцов легко определить, с каким вниманием, с какой серьезностью относятся они к военному обучению.

Инструктор тов. Панюшин зачитывает параграф Устава и тут же разъясняет бойцам его содержание. Он говорит ясно и просто. Видно, что бойцы вполне понимают его.

Он зачитывает 2-й параграф 1-й главы Устава. В нем говорится: «Советская воинская дисциплина зиждется на однородности классовых интересов всего личного состава Красной Армии, на беззаветной преданности его своему народу и на чувстве высокой ответственности каждого военнослужащего за вверенное ему дело обороны Социалистической Родины. Поэтому советская дисциплина Красной Армии должна быть выше, крепче и отличаться более суровыми и жесткими требованиями, чем основанная на классовом подчинении дисциплина в других армиях».

Инструктор подробно разъясняет этот параграф, дополняет его наглядными фактами из фронтовой практики, приводит высказывания организаторов и вождей Красной Армии о дисциплине. Бойцы, проявляя к этому разделу Устава огромный интерес, задают инструктору ряд существенных вопросов.

На все вопросы бойцы получают исчерпывающие ответы...

На этом занятии подавляющее большинство товарищей, особенно те, которые уже служили в рядах Красной Армии, как и подобает бойцам во время боевой учебы, вели себя исключительно дисциплинированно. Но вот молодой боец фрезеровщик тов. Соловьев, не служивший в армии, во время занятий встал со своего места и направился к выходу. Командир взвода остановил его.

— Я сейчас вернусь,—говорит тов. Соловьев, вызвав своим поступком улыбки на лицах товарищей.

Командир взвода заставляет бойца Соловьева спросить разрешение и разъясняет ему, как надо поступать в таких случаях. Весьма отрадно, что командиры на первом же занятии подмечают даже, на первый взгляд, незначительные неточности в поведении бойца. Один, задавая вопрос, машет рукой, другой, обращаясь к командиру, не принял стойку «смирно» и т. д. Все это подмечается, тут же даются указания, как надо поступать. Так оно и должно быть! С первого дня учебы командиры должны воспитывать в бойцах высокую дисциплинированность, подтянутость.

Подразделение тов. Шалашова занимается строевой подготовкой. Заводской двор оглашается гулкими шагами бойцов.

— Раз, два! Раз, два!—громко подсчитывает инструктор.—Группа! Стой! Раз, два! Нале-во! Раз, два! Вольно!

Командир отмечает недостатки первого занятия, показывает, как нужно ходить в строю, объясняет значение команд.

Перерыв. Бойцы рассаживаются на досках, закуривают, обмениваются впечатлениями.

— Кажется просто, а на самом деле не сразу привыкнешь ходить в строю,—замечает пожилой рабочий.

Бухгалтер завкома Петраченко, совсем не служивший в армии, говорит:

— Мне 41 год. В армии я никогда не был. Вот сейчас обучусь и, если потребуется, пойду на фронт.

Это сознание необходимости овладевать военным делом в час грозной опасности для родины ощущается каждым присутствующим. Каждый старается серьезно усвоить программу. Занятия проходят организованно.

— Становись! — раздается команда.

Бойцы занимают свои места.

— Смирно!.. не шевелись!—указывает командир одному из бойцов.—Строй—святое место, как говорят командиры Красной Армии. Строй—это размещение бойцов для совместного расположения, движения и действия, для выполнения боевой задачи. Ни курить, ни разговаривать, ни шевелиться в строю нельзя.

— Шагом—марш!

Группа снова гулко зашагала по мостовой. В первый раз ставшие в строй стараются итти в ногу с их товарищами—бывшими военнослужащими. Командир находу поправляет бойцов.

— Равнение! Смотри в затылок впереди идущего, чувствуй локтем товарища. Левый фланг, не отставать!

Подразделение направляется в заводской парк. На аллеях, усыпанных пожелтевшими сухими листьями, командиры отделений продолжают заниматься с бойцами.

Как и в частях Красной Армии, подразделения не случайно начали занятия со строевой подготовки. Ей отведено почти четверть программы. Строевая служба—основа всей боевой подготовки.

Занятия окончены. Командир подал команду «Разойдись!».

Однако, рабочие не уходят из парка. Они не раз приходили отдыхать сюда, в этот замечательный парк. Но сегодня они здесь не отдыхают. Разве сейчас время для этого, когда ненавистная фашистская свора захотела отобрать у нас навсегда и труд и отдых? Вот почему любимое место отдыха рабочие превратили в место военной учебы. И сейчас, когда часы занятия окончены, каждому хочется еще что-либо узнать, научиться тому, что потребуется на войне.

Отдельно держатся допризывники. Они ведь в первую очередь должны быть обучены военному делу. Группа допризывников начала метать гранаты. Молодой мастер Путютин, собрав несколько человек, объясняет им устройство винтовки. Допризывники еще долго не расходятся, хотя многим из них, как, например, токарю Лапшукову, работавшему накануне до полуночи, скоро снова нужно пойти на работу.

— Ничего,—заявляет он.—выдержим, скорей научимся владеть оружием.

Эта мысль: скорей научиться владеть оружием,—волнует каждого рабочего. Сегодня положено начало боевой учебе, к которой партия и правительство призвали всех советских граждан, способных носить оружие.

Ан. ГАИ,
Ст. КУЗМЕНКО,
Ал. БИРЮКОВ.

Движение солидарности с Советским Союзом

НЬЮ-ИОРК, 28 сентября. (ТАСС). Газета «Ла ора» сообщает о росте в Аргентине движения за оказание помощи Советскому Союзу и другим, борющимся против нацизма, странам. С 27 августа по 4 сентября в Аргентине было создано 18 комитетов помощи Советскому Союзу. Новые комитеты, наряду с сотнями созданных ранее по всей Аргентине, проводят сбор средств в фонд помощи СССР. В городе Кабаллитос 30 членов женского комитета помощи Советскому Союзу ежедневно после работы обходят расположенные по соседству дома и собирают средства на приобретение подарков СССР. Комитет помощи СССР в городе Паласиос (провинция Санта Фе) проводит сбор овчин, из которых затем будут сшиты полушубки и рукавицы. По заявлениям членов этих комитетов, даже самые бедные с радостью дают, что могут. Так, одна женщина, работающая горничной, передала в фонд помощи СССР свои сбережения—15 пезо. Другая женщина отдала свое обручальное кольцо.

Конференция ученых в Лондоне

ЛОНДОН, 28 сентября. (ТАСС). В своем выступлении на конференции ученых, созванной Английской ассоциацией развития науки, председатель конференции Грегори заявил, что общей целью собравшихся представителей науки является принятие активного участия в создании основ новой цивилизации, в рамках которой их научные открытия будут в полной мере использованы для улучшения жизненных условий.

Профессор Бернал (Беркбек-колледж, Англия) в своей речи отметил, что общее стремление заключается в том, чтобы наука принимала более активное участие в действительной жизни. В Советской России, указал Бернал, это уже является одной из основных черт развития науки.

В своей речи на третьем заседании конференции, посвященном проблеме «Наука и мировое планирование», т. Майский заявил, что, без сомнения, настанет день, когда всеобъемлющая система экономического, социального и политического планирования распространится по всему земному шару. Тогда различные отрасли науки сыграют огромнейшую роль в создании нового мира, и опыт Советского Союза в значительной степени поможет разрешению проблем, перед которыми окажутся народы.

Тов. Майский отметил огромную опасность для развития науки, какую представляет собой гитлеризм. Если бы гитлеровская Германия выиграла нынешнюю войну, сказал т. Майский, то тогда не было бы никакой свободы, никакой демократии, никакой культуры, никакой науки и никакого планирования. Вместо всего этого существовала бы одна большая тюрьма, в которой все народы вели бы жизнь рабов. При таких условиях неотложной задачей каждого свободолюбивого человека должно быть устранение этой ужасной опасности, уничтожение гитлеровской Германии. Сейчас не существует более важной задачи. Наука и люди должны также сыграть свою роль в этом огромнейшем деле.

ЛОНДОН, 29 сентября. (ТАСС). Президент Чехословакии Бенеш выступил на конференции ученых с речью, в которой заявил:

«Конференция ученых показывает, что неотложной и настоятельной задачей для свободных стран является освобождение порабощенной науки. После войны наука и техника должны быть использованы для действительного социального переустройства мира. Конференция доказывает также нашу твердую решимость не допускать в будущем злоупотребления великими изобретениями и техническими достижениями в преступных и пагубных целях, как это делается сейчас в масштабах по другую сторону фронта. Все, что происходит сегодня в Германии, представляет собой не что иное, как величайшее и ужаснейшее бесчестие для человеческого духа, для высокого и благородного проявления человеческого разума, каким всегда являлась наука».

Заседание, посвященное проблеме «Наука и мировой разум», прошло под председательством знаменитого английского писателя Герберта Уэллса, который также выступил с речью.

Выступление президента Польши Рачкевича

ЛОНДОН. 28 сентября. (ТАСС). Президент Польши Рачкевич выступил с обращением к польскому народу, передавшимся по радио Британской радиовещательной компанией. Рачкевич призывал граждан Польши, оторванных от своей родины и находящихся сейчас в Советском Союзе, укрепить ряды сражающихся поляков.

УКАЗ ГЕНЕРАЛА ДЕ ГОЛЛЯ ОБ ОРГАНИЗАЦИИ ГОСУДАРСТВЕННОЙ ВЛАСТИ В СВОБОДНОЙ ФРАНЦИИ

ЛОНДОН, 28 сентября. (ТАСС). Агентство Рейтер сообщает, что генерал де Голль опубликовал указ по поводу новой организации государственной власти свободной Франции. В указе говорится, что в Лондоне образован Национальный комитет, председателем которого является глава свободных французов генерал де Голль. Национальный комитет будет осуществлять функции государственной власти до тех пор, пока не будет образовано представительство французского народа, способное выражать народную волю независимо от противника. Национальный комитет состоит из комиссаров, которые выполняют все индивидуальные и коллегиальные функции, обычно возлагаемые на французских министров. Национальные комиссары ответственны перед председателем Национального комитета. Национальный комитет будет принимать решения законодательного характера и издавать распоряжения исполнительного характера, которые должны быть подписаны председателем Национального комитета и скреплены подписью одного или нескольких национальных комиссаров. Национальный комитет будет также ратифицировать международные договоры и международные соглашения.

Дипломатические представители иностранных государств аккредитуются при главе свободных французов — председателе Национального комитета. Представители свободной Франции за границей назначаются декретом и аккредитуются председателем Национального комитета.

В указе сказано, что председатель Национального комитета является также председателем Совета обороны Французской империи. Совет дает заключения по вопросам, касающимся обороны территории империи и участия указанных территорий в военных действиях.

Борьба французского народа против фашизма

БЕРН, 28 сентября. (ТАСС). Германское информационное бюро передает опубликованное в Брюсселе коммюнике руководителя германской военной администрации в Бельгии и в Северной Франции о том, что в ночь на 23 сентября «коммунистами» были похищены взрывчатые вещества из склада на севере Франции. В ночь на 23 и днем 23 сентября вблизи мест, где произошло похищение динамита, были произведены взрывы поездов и германских военных транспортов.

★

АНКАРА, 28 сентября. (ТАСС). Турецкая газета «Ени асыр» сообщает о росте саботажа и покушений, направленных против фашистских властей в оккупированной зоне Франции. С тех пор, как значительная часть немецких оккупационных войск была переброшена на Восточный фронт, французы, естественно, стали более смелыми. Тот факт, что во Франции арестовано 45.000 французов, обвиняемых в саботаже, свидетельствует о непреодолимом росте движения против немцев. Во всей Франции в деревнях и в больших городах таинственные неуловимые враги преследуют немецких солдат, несмотря на то, что немцы расстреливают 10 французских заложников за каждого убитого немецкого солдата.

В связи с распространением массового террора на всю Францию в неоккупированной зоне открыто на-днях 7 новых тюрем. Судя по сообщению немецкой газеты «Берлинер берзенцейтунг», правительство Виши стало применять в борьбе с противниками режима Петэна методы германских оккупационных властей. В частности, по распоряжению правительства Виши, в неоккупированной зоне арестовано много заложников, которые будут подвергнуты наказанию в случае какого-либо выступления против Петэна.

Казнь коммунистов во Франции

НЬЮ-ИОРК, 27 сентября. (ТАСС). Агентство Юнайтед Пресс сообщает, что 21 сентября «особый трибунал» во Франции разбирал дело депутата парламента Жана Катла. Жан Катла, осужденный еще до прихода немцев во Францию заочно к 6 годам тюремного заключения, был, по требованию Виши, арестован немцами и выдан трибуналу. Жан Катла приговорен трибуналом к смертной казни.

Агентство Юнайтед Пресс передает, что Жан Катла и ранее осужденные трибуналом руководитель коммунистической организации департамента Сены — Адольф Гюйр и коммунист Жак Оги Фоскарди гильотинированы 26 сентября в тюрьме Санте в Париже.

★

Жан Катла родился 6 мая 1894 года в Пюизье (департамент Па-де-Кале). 12 лет, едва окончив начальную школу, он пошел на обучение на трикотажное производство. Во время войны 1914—18 годов он был награжден орденом за боевые заслуги и неоднократно упоминался в приказе по полку.

С 1919 года Катла — активный деятель профсоюзного движения во Франции. В 1936 году Жан Катла был избран депутатом парламента от города Амьена. Жан Катла был членом Центрального Комитета французской компартии.

Сербский народ поднимается против немецких оккупантов

ЛОНДОН, 28 сентября. (ТАСС). Газета «Дейли телеграф энд Морнинг пост» пишет, что обращение Недича к сербскому народу прекратить борьбу против немцев не привело к желательным результатам. Карательные экспедиции, направленные Недичем и подкрепленные 2 немецкими батальонами, также не добились успехов, и борьба 12 тысяч сербских партизан продолжается с большой ожесточенностью. По заявлению немецких кругов Будапешта, центрами партизанских отрядов являются район Сараево и берега реки Савы. Особенно крупные сражения происходят в 19 клм. от Кралево и в нескольких километрах от албанской границы. Здесь атаки партизан были настолько успешны, что немецкий гарнизон Кралево потребовал подкреплений. Немецкие оккупационные власти бросили против партизан пикирующие бомбардировщики, которые производят налеты на мирные села и деревни.

За последние дни много югославских офицеров бежало из концентрационных лагерей и вступило в партизанские отряды. Сербские патриоты разрушают железнодорожные пути, заводы, рудники и все, что используется оккупантами.

Борьба сербского народа принимает такие размеры, что немецкие оккупационные власти вынуждены были бросить против партизан в районе Зворника усташей, а в районе Тимока — румын.

ХОЗЯЙСТВЕННЫЕ ЗАТРУДНЕНИЯ ФАШИСТСКОЙ ГЕРМАНИИ

СТАМБУЛ, 29 сентября. (ТАСС). Продовольственные и финансовые трудности Германии увеличиваются с каждым днем. Этого не в состоянии скрыть даже фашистская печать самой Германии и оккупированных стран.

В Кельнском округе новые ограничения норм потребления картофеля вызвали большое недовольство среди населения. В связи с этим газета «Кельнише цейтунг» 19 сентября писала: «Когда вводится новое ограничение в потреблении продуктов, население настолько нервозно переживает и осуждает это, что забывает подумать о причинах нового ограничения». Газета предвидит, что продовольственные затруднения будут расти и предупреждает читателей, заявляя: «Война требует непрерывных жертв. Поэтому в случае введения новых ограничений, или в случае опоздания с выдачей какого-либо продукта, волноваться не следует».

Германская промышленность и в первую очередь военная, испытывает серьезные трудности с сырьем. Как сообщает газета «Дейче цейтунг ин Норвеген», Германия по производству заменителей заняла за последние годы первое место в мире. С 1937 по 1940 год производство заменителей в Германии увеличилось на 150 процентов; несмотря на значительные размеры производства заменителей, спрос на них полностью еще не покрыт.

Финансы Германии весьма в тяжелом состоянии. Огромный рост расходов, вызванный затянувшейся войной, породил огромную задолженность и инфляцию. Газета «Национал цейтунг» в номере от 18 сентября сообщает, что государственный долг Германии превышает 100 миллиардов марок. О размерах чудовищного военного бремени, взваленного на плечи населения германскими властями, говорят следующие цифры.

Приходная часть германского бюджета нынешнего года достигает 40 миллиардов марок, из которых 31 миллиард марок составляют налоги с населения. Известный шведский экономист профессор Кассель опубликовал в газете «Свенска дагбладет» статью, в которой он, анализируя финансовое положение Германии на основе официальных счетов немецких банков, пишет: Германия, разумеется, не будет в состоянии оплатить все то, что она закупает в оккупированных странах. Ее задолженность одной только Дании составляет 2 миллиарда датских крон. Товары, которые Германия покупает в этих странах, оплачиваются бумажными деньгами или посредством особых счетов. Такое ограбление, пишет профессор Кассель, может продолжаться известное время, а затем, когда все будет выкачано, тогда Германии не избежать катастрофы. Профессор Кассель приходит к заключению, что затяжка войны непременно должна привести к тому, что начавшаяся уже инфляция в Германии быстро усилится.

В ГЕРМАНИИ ОПАСАЮТСЯ «НАПОЛЕОНОВСКОГО ИСХОДА» ВОЙНЫ НА ВОСТОКЕ

СТАМБУЛ, 29 сентября. (ТАСС). Швейцарская газета «Национал цейтунг» сообщает, что германские власти запретили редакторам газет и журналов, при оценке войны на Востоке, делать исторические сравнения. Категорически запрещено сравнивать в какой бы то ни было связи эту войну с походом Наполеона в Россию. Вместе с тем администрации театров предложено снять с репертуара спектакли, в которых фигурирует Наполеон. Сообщая об этих фактах, «Национал цейтунг» пишет, что «в Германии с тревогой следят за развитием войны на Востоке и не отрицают возможности наполеоновского исхода этой войны».

ГЕРМАНСКИЕ РАНЕНЫЕ СОЛДАТЫ В ПОЛЬШЕ

ЛОНДОН, 28 сентября. (ТАСС). По сведениям, полученным польскими кругами в Лондоне, много германских раненых солдат беспрерывно продолжает прибывать с русского фронта в польские города. Все госпитали в Польше переполнены, немцы поспешно сооружают новые временные госпитали. На улицах Варшавы можно видеть многочисленные автомашины и повозки германского Красного Креста.

В связи с большими потерями на фронте немцы прибегают к сжиганию трупов погибших солдат.

РАСПРИ МЕЖДУ ГЕРМАНСКИМИ И ИТАЛЬЯНСКИМИ СОЛДАТАМИ В ПАРИЖЕ

НЬЮ-ИОРК, 28 сентября. (ТАСС). Агентство Оверсиз Ньюс сообщает, что почти все итальянские солдаты отправлены из Парижа. Сплошь и рядом в парижских кафе происходят стычки между германскими и итальянскими солдатами.

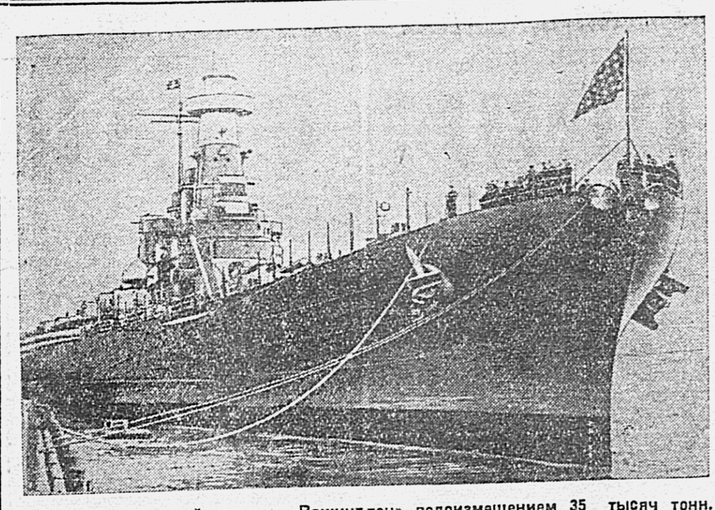

Новый американский линкор «Вашингтон» водоизмещением 35 тысяч тонн.

Действия английской авиации

ЛОНДОН, 29 сентября. (ТАСС). В коммюнике министерства авиации указывается, что английские истребители, совершая днем 28 сентября разведывательные полеты над оккупированной зоной Франции, обстреляли товарный поезд и 2 нефтяных цистерны, которые загорелись. Совершены также налеты на аэродромы, войска и пулеметные гнезда. Выведено из строя одно зенитное орудие.

В ночь на 29 сентября английские бомбардировщики совершили налеты на Северную Италию и Юго-Западную Германию.

Поздно вечером 28 сентября несколько одиночных неприятельских самолетов появилось над Англией и побережьем Южного Уэльса. Двум пунктам причинены незначительные повреждения, в одном из этих пунктов имеется небольшое число жертв.

НАЛЕТЫ АНГЛИЙСКОЙ АВИАЦИИ НА СЕВЕРНУЮ ИТАЛИЮ И ЗАПАДНУЮ ГЕРМАНИЮ

ЛОНДОН, 29 сентября. (ТАСС). В коммюнике английского министерства авиации сообщается, что в ночь на 29 сентября английские бомбардировщики атаковали объекты в Генуе, Турине и других пунктах Северной Италии. В Генуе бомбардирован промышленный район.

Другие соединения английских бомбардировщиков совершили налет на Западную Германию, в том числе и на Франкфурт. Пять бомбардировщиков не вернулись на свою базу.

Самолеты береговой авиации атаковали нефтехранилища и нефтеперерабатывающий завод в Сен-Назере (Франция).

ЖЕНЕВА, 29 сентября. (ТАСС). Римское радио сообщает о подробностях массового налета английской авиации в ночь на 29 сентября на города Северной и Южной Италии и Сицилии. По итальянским официальным данным, английские самолеты подвергли бомбардировке Турин, Милан, Геную, Савону и Специю, сбросив фугасные и зажигательные бомбы. В результате бомбардировки разрушено много зданий и произошли пожары. Имеются убитые и раненые. Кроме того, английская авиация бомбардировала Палермо, Трапани, Марсала, Кастельветрано и Марина, где также произведены большие разрушения и вызваны пожары.

Операции английской авиации на Ближнем Востоке

ЛОНДОН, 29 сентября. (ТАСС). В коммюнике командования английских воздушных сил на Ближнем Востоке говорится, что в ночь на 27 и 28 сентября английская авиация активно действовала, совершая налеты на неприятельские объекты в Сардинии, Сицилии, Таранто, Палермо, Агридженто, Бардии и Мерса-Луке. Во время налета на базы и аэродромы противника в Эльмас (Сардиния) повреждено много гидросамолетов и самолетов, защищавших базу. Бомбы были сброшены на ангар и радиостанцию на аэродроме в Марсала (Сицилия). В Порто-Емпедокле отмечены попадания бомб на электростанцию и самолеты, находившиеся на земле. В ночь на 27 сентября в заливе Таранто загорелось крупное торговое судно. Большие пожары возникли в гаванях Палермо и Агридженто (Сицилия). Вчера днем совершен налет на гавань в Бардии и прилегающие военные склады, а также на колонну автотранспорта противника в Мерса-Луке. В Бардии уничтожен один самолет «Мессершмитт». 5 английских самолетов не вернулись на базы.

ИТАЛЬЯНСКИЙ ГАРНИЗОН ВОЛШЕФИТА СДАЛСЯ АНГЛИЧАНАМ

ЛОНДОН, 29 сентября. (ТАСС). В коммюнике командования английских сил в Восточной Африке говорится, что итальянский гарнизон Волшефита (горная крепость к северу от Гондара) сдался английским войскам и абиссинским партизанам.

Спуск на воду американских торговых судов

ВАШИНГТОН, 28 сентября. (ТАСС). Правительственная морская комиссия объявила об одновременном спуске на воду 14 новых торговых судов, в том числе трех грузовых судов нового типа, так называемых «судов свободы».

Они являются первыми из числа 312 судов, находящихся в настоящее время на строительстве. Всего должно быть построено 730 таких судов («суда свободы» будут использованы для перевозки различных грузов странам, ведущим борьбу против нацизма).

По заявлению морской комиссии, из числа 788 новых грузовых судов и вспомогательных военных судов, заказы на которые уже размещены, 104 суда были построены до первого сентября.

ПОТОПЛЕНИЕ ПАНАМСКОГО ПАРОХОДА ГЕРМАНСКОЙ ПОДВОДНОЙ ЛОДКОЙ

НЬЮ-ИОРК, 28 сентября. (ТАСС). Агентство Юнайтед Пресс сообщает, что 10 человек, спасшихся с панамского парохода «Тринидад» и прибывших в Лиссабон, заявили, что пароход «Тринидад», шедший в Дублин, был потоплен германской подводной лодкой.

СОЗДАНИЕ «СВОБОДНОГО АВСТРИЙСКОГО НАЦИОНАЛЬНОГО СОВЕТА»

НЬЮ-ИОРК, 29 сентября. (ТАСС). В газете «Нью-Йорк таймс» доктор Плохл объявил о создании в Торонто (Канада) «Свободного Австрийского Национального Совета» во главе с бывшим членом кабинета Шушнига Роттом. Плохл будет представлять Совет в Вашингтоне.

ВОЕННЫЕ ДЕЙСТВИЯ В КИТАЕ

В Центральном Китае. В провинции Хунань ожесточенные бои идут на подступах к городу Чанша. Японские войска предпринимают окружение города. Город подвергается бомбардировке с воздуха. Одновременно китайцы развивают активные военные операции в тылу японских войск на рубеже реки Мило.

В Южном Китае. 23 сентября японские войска начали наступление западнее Кантона, в районе Самшуя. Японские части продвигаются на запад вдоль реки Сицзян и достигли Лобао.

Сведений о положении на фронте в Северном Китае нет.

29 сентября. (ТАСС).

ОТСТРАНЕНИЕ НЕЙРАТА С ПОСТА ПРОТЕКТОРА ЧЕХИИ И МОРАВИИ

БЕРН, 28 сентября. (ТАСС). Как известно, с первых дней оккупации германскими войсками Чехословакии, чешский народ ведет борьбу с оккупантами. Эта борьба приняла в последнее время особенно широкий размах. Участились акты антигерманского саботажа. На заводе Шкода, на нефтеочистительном заводе и многих других в результате этих актов саботажа возникли пожары. Продукция военных заводов в Чехии и Моравии непрерывно падает. В августе она составляла только 30 проц. обычной. Часто происходят железнодорожные катастрофы. Положение стало крайне напряженным. В связи с этим Гитлер решил отстранить протектора Чехии и Моравии фон-Нейрата, поставив на его место заместителя Гиммлера по гестапо небезызвестного Гейдриха.

Официально отстранение Нейрата мотивируют «болезненным состоянием». Однако подобного рода объяснение вызывает в местных кругах лишь иронические замечания. Здесь подчеркивают, что отстранение Нейрата свидетельствует о недоверии к нему Гитлера и о наличии внутри гитлеровской верхушки серьезных трений и борьбы.

Как утверждают, в «протекторате» Чехия и Моравия введено военное положение.

ЧРЕЗВЫЧАЙНОЕ ПОЛОЖЕНИЕ В ЧЕХОСЛОВАКИИ

ЛОНДОН, 29 сентября. (ТАСС). Лондонское радио сообщает, что приезд нового протектора в Прагу ознаменовался новыми массовыми арестами. Арестовано много лиц, ранее занимавших видные посты, а теперь заподозренных в «государственной» измене. Есть основания предполагать, что Нейрата ждет та же участь.

★

НЬЮ-ИОРК, 29 сентября. (ТАСС). Как передает агентство Юнайтед Пресс, в Берлине официально подтверждают сведения, что в Чехии и Моравии объявлено чрезвычайное положение в связи с «активностью, враждебной Германии».

Ассошиэйтед Пресс сообщает, что чешский премьер-министр Элиаш арестован по обвинению в «государственной измене». Закон о чрезвычайном положении распространен на 6 районов Чехии и Моравии.

★

ЖЕНЕВА, 29 сентября. (ТАСС). Здесь получены сведения об обострении внутреннего положения в Словакии. За последнее время резко возросло количество диверсионных актов и антигерманских выступлений. Германское информбюро сообщило, что совет министров Словакии принял закон, карающий за акты саботажа смертной казнью. Это вызвало обратную реакцию словацкого народа. В одном из цехов военных предприятий, принадлежащих германской фирме «Динамит Нобель», произошел сильный взрыв, причинивший значительные разрушения. Подобные диверсионные акты совершены в Дубнице, Мияве и других местах. Абсолютное большинство крестьян ответило дружным бойкотом на требование немцев поставить продукты до 1 октября. Среди крестьян произведены многочисленные аресты.

★

НЬЮ-ИОРК, 29 сентября. (ТАСС). Газета «Нью-Йорк таймс» пишет, что в Братиславе (столице Словакии) объявлено об аресте большого числа лиц, занимавшихся антифашистской пропагандой.

ПОКУШЕНИЕ НА ТУКА

ЛОНДОН, 28 сентября. (ТАСС). Как сообщает агентство Рейтер, в авторитетных чехословацких кругах стало известно, что на марионеточного премьер-министра Словакии Тука было произведено покушение. Покушавшийся, офицер словацкой армии, был арестован.

ОТСТАВКА ПРАВИТЕЛЬСТВА БОЛИВИИ

НЬЮ-ИОРК, 28 сентября. (ТАСС). Корреспондент агентства Ассошиэйтед Пресс сообщает из Ла Паса (Боливия), что Боливийское правительство ушло в отставку. Министры остаются на своих постах до сформирования нового кабинета. Причины отставки не сообщаются.

Ответственный редактор
Т. Г. КАЛИННИКОВ.

ХАБАРОВСКИЙ ГОСЦИРК
Последние дни работы цирка
Только один вечер национальной борьбы
Борются 25 пар
ИНДИЙСКИЙ БОКС
Участвуют все борцы
Полуфинал матчей французской борьбы.
Борются три пары
Бессрочная до результата:
Некрасов—Ярош,
Аузонио—Прокопов,
Капанадзе—Габур.
БОЛЬШАЯ ЦИРКОВАЯ ПРОГРАММА
Начало в 8 ч. 30 м. вечера.

В ПОМЕЩЕНИИ ТЕАТРА ДКА
Краевой театр Музыкальной комедии
1 и 2 октября
«ФРА-ДЬЯВОЛО»
Начало спектаклей в 8 ч. 30 мин. вечера.

КИНО-ТЕАТР «ГИГАНТ»
Большой зал
Трилогия о большевике Максиме
«ЮНОСТЬ МАКСИМА»
Малый зал
«ДОЧЬ ПАРТИЗАНА»

КИНО-ТЕАТР «СОВКИНО»
«ЛЮБИМАЯ ДЕВУШКА»
В летнем театре ПК и О
«МОРЯКИ»

ТРЕБУЮТСЯ разнорабочие, грузчики (мужчины и женщины). Одинокие обеспечиваются общежитием. Обращаться: ул. им. Карла Маркса, 27, второй этаж, Главхлеб. 1624-3

Управлению Хабаровского речного порта НАУРП'а требуются на постоянную работу: штукатуры, плотники, мойщицы барж и опытный зав. автогаражом. 1617-5

По распоряжению Народного Комиссариата Финансов Союза ССР ВКЛАДЫ НАСЕЛЕНИЯ, ВНЕСЕННЫЕ В СБЕРЕГАТЕЛЬНЫЕ КАССЫ С 23 ИЮНЯ 1941 ГОДА, ВЫДАЮТСЯ ПО ПЕРВОМУ ТРЕБОВАНИЮ ВКЛАДЧИКОВ В ЛЮБОЙ СУММЕ.

Вклады, внесенные до 23 июня 1941 года, выдаются в порядке, временно установленном с 23 июня 1941 года.

★

Храните свои денежные средства в сберегательных кассах

★

Каждый рубль, хранящийся в сберегательной кассе, укрепляет оборонную мощь Советского Союза!

Краевое управление гострудсберкасс и госкредита.

НИЖНЕ-АМУРСКОЕ УПРАВЛЕНИЕ РЕЧНОГО ПАРОХОДСТВА ОБЪЯВЛЯЕТ СРОКИ ЗАКРЫТИЯ ОБЯЗАТЕЛЬНОГО ПРИЕМА ГРУЗОВ К ПЕРЕВОЗКЕ:

	Прием грузов прекращается назначением на пристани.			
	Благовещенск	Ленинское	Николаевск	Хабаровск
1. Ленинское	1—5-10	—	8—12-10	20—25-10
2. Хабаровск	1—5-10	10—15-10	5—10-10	—
3. Николаевск	25—29-9	1—5-10	—	1—5-10
4. Москальво	—	—	1-10	1-10

Управлению гидрометслужбы требуются: радист-оператор, машинистки, моторист на катер, инженер-гидролог, экономист-плановик, завгар-механик и товаровед. С предложениями обращаться в часы занятий по адресу: ул. им. К. Маркса, 1-й дом Советов, 7 этаж (вход с ул. им. Фрунзе). 1634-2

ГОСУДАРСТВЕННЫЙ ПЛОДОПИТОМНИК ИМ. ЛУКАШЕВА
ПРИСТУПИЛ К РЕАЛИЗАЦИИ ПОСАДОЧНОГО МАТЕРИАЛА ПЛОДОВО-ЯГОДНЫХ РАСТЕНИЙ:

слив, яблонь, смородины и малины для колхозов, совхозов, пригородных хозяйств и отдельных лиц Хабаровского края.

Отпуск производится с 8 ч. до 19 ч. в следующих местах: ул. Запарина, 2 и Слободка им. Карла Маркса, ул. Большая, 83. За справками обращаться: г. Хабаровск, ул. Запарина, 2, тел. 6-92. 1627-2

Адрес редакции: Хабаровск, ул. им. Калинина, 66. Телефоны редакции: ответственный секретарь—16-10 и АТС—24-97, зам. редактора—АТС—23-89, секретариат—10-87 и 9-85. Отделы: пропаганды марксизма-ленинизма—30-71, партийной жизни—30-70, промышленно-транспортный—11-20, сельскохозяйственный—30-66, писем трудящихся и рабселькоров—3-70, технический секретарь (дежурство круглосуточное)—3-70. Отдел объявлений и жалобы на неаккуратную доставку газет—31-16.

ВЛ42 64 Типография газеты «Тихоокеанская звезда». Адрес типографии: ул. Комсомольская, 42, телефон 13-72.