ПРОЛЕТАРИИ ВСЕХ СТРАН, СОЕДИНЯЙТЕСЬ!

ТИХООКЕАНСКАЯ ЗВЕЗДА

ЕЖЕДНЕВНАЯ ГАЗЕТА ДАЛЬНЕВОСТОЧНОГО КРАЕВОГО КОМИТЕТА ВКП(б), КРАЙИСПОЛКОМА И КРАЙСОВПРОФА

27 октября 1931 г. № 246 (1928).

ПУБЛИЧНАЯ БИБЛИОТЕКА СССР

ЗАКЛЮЧИТЬ ДОГОВОРЫ МЕЖДУ ШКОЛАМИ И ПРЕДПРИЯТИЯМИ

Сентябрьское постановление ЦК ВКП(б) о начальной и средней школе проводится в нашем крае очень слабо. Еще далеко не вся учительская масса достаточно глубоко проработала и усвоила это постановление. Партийные, советские и общественные организации за небольшим исключением, не уделяют того внимания массовой школьной работе, учителю и укреплению повседневного конкретного руководства школой, которого требует ЦК партии.

Ряд конкретных указаний ЦК партии о помощи школе и учительству не выполняется.

Главная опасность на пути построения политехнической школы—это искажение политики партии, ведущее к отказу от политехнизации школы, попытка сохранения старой словесной школы, разрыв теоретического обучения от практики. Против этой опасности еще не развернута в достаточной степени ожесточенная борьба.

Значительная группа педагогов, привыкшая к старым формам и методам работы школы к словесности, к голому заучиванию учениками определенных формул и истин, только формально приемлет политехнизацию школы, а по существу продолжает работать в школе по-старому. Без мобилизации широкой пролетарской общественности против этой опасности трудно, невозможно будет добиться реорганизации нашей начальной школы.

Другая опасность: «лево»-оппортунистические извращения, заключающиеся в «снижении роли учителя, в применении метода проектов, как основного метода работы школы в массовом маштабе».

Без решительной борьбы против обоих этих оппортунистических искажений линии партии, мы не построим политехнической ленинской школы.

Составной частью коммунистического воспитания является политехническое обучение, которое должно дать учащимся «основы наук», знакомит учащихся и в теории и на практике со всеми главными отраслями производства. Необходимо проводить тесную связь в обучении с производительным трудом. Но ЦК подчеркивает, что соединение обучения с производительным трудом необходимо проводить на такой основе, чтобы весь общественно - производительный труд учащихся был подчинен учебным и воспитательным целям школы.

Для осуществления этого необходимо развернуть сеть мастерских и рабочих комнат **при школах**, сочетать эту работу **с прикреплением школ к предприятиям, совхозам, колхозам, на основе договоров.**

Это указание ЦК необходимо проводить в жизнь. Без этого мы не добьемся правильной и полной реорганизации школы и превращения ее в политехническую.

С 25 октября по всему Советскому Союзу началась кампания перезаключения договоров между школами и предприятиями. В прошлом году впервые проводилось прикрепление школ к предприятиям. Так, где оно было правильно проведено, где предприятия интересовались работой школы, где они оказывали реальную помощь, там прикрепление значительно помогло школе соединить обучение учащихся с производительным трудом и общественной работой. Но в ряде мест директива правительственных органов о прикреплении школ к предприятиям, о связи обучения с производительным трудом, была понята неправильно, были допущены перегибы «левацкого» порядка: школу превращали в цех завода, учебу в школе подчиняли промфинплану предприятия и т. д.

Сентябрьское постановление ЦК подчеркивает, что соединение обучения с производительным трудом нужно проводить таким образом, чтобы **общественно - производительный труд учащихся был подчинен учебно-воспитательным целям школы.**

Заключение договоров между школами и предприятиями в текущем году должно быть направлено на осуществление сентябрьского решения ЦК партии о начальной и средней школе.

Договоры между школами и предприятиями должны быть конкретной программой, как школы, так и предприятия по осуществлению этого решения.

Наш край запоздал с этой кампанией. По всему Советскому Союзу эта кампания должна быть закончена к 14 годовщине Октября. У нас в крае, очевидно, придется ее продлить. Но приступить к этой кампании необходимо теперь же, немедленно.

В текущем году в нашем крае имеет огромный рост, по сравнению с прошлым годом, социалистический сектор сельского хозяйства. Построены десятки совхозов, МТС, организованы тысячи новых колхозов. В крае строится ряд новых фабрик и заводов. Все это в значительной степени облегчает дело политехнизации школы.

Предприятия, совхозы, МТС и колхозы должны оказать всемерную помощь отделам народного образования. Выделить для развертывания сети мастерских и рабочих комнат **при школах** необходимое оборудование и инструменты, выделить квалифицированных рабочих и специалистов для непосредственной помощи в работе школы.

Кампания по перезаключению договоров между школами и предприятиями должна будет содействовать также улучшению материального положения учителя и улучшения снабжения учителей продуктами и промтоварами.

До самого последнего времени краевые органы снабжения и кооперация саботировали выполнение постановления ЦК по прикреплению учителей к закрытым рабочим распределителям и столовым и снабжения учителей по нормам промышленных рабочих. Учителя тех сел и деревень, где еще нет колхозов, должны были снабжаться из фондов централизованного снабжения по нормам промышленных рабочих данного района. Это постановление ЦК не выполняется.

Районные исполнительные комитеты советов не выполняли директивы о своевременной выдаче зарплаты учительству и ликвидации задолженности. Шефы школ—фабрики и заводы, совхозы, колхозы и МТС должны будут своим авторитетом, своим воздействием разбить бюрократическое отношение к школе и учителю, добиваться проведения в жизнь сентябрьского постановления ЦК полностью.

Кампания по перезаключению договоров между школами и предприятиями должна быть развернута в массовую кампанию по выполнению постановления ЦК о начальной и средней школе.

Партийные и профсоюзные организации на каждом предприятии, на каждом заводе, в каждом совхозе, МТС и колхозе должны в кампанию по заключению договоров со школами развернуть социалистическое соревнование на постановку образцовых школ и на лучшее осуществление сентябрьского постановления ЦК партии о начальной и средней школе.

— Наркомфин СССР проводит с 1 по 15 ноября двухнедельник улучшения обслуживания владельцев займов.

— С 1 по 15 октября по всем речным бассейнам перевезено различных грузов 57,3 процента месячного плана.

ВЦИК постановил ликвидировать Амуро - Зейский район, территория которого отходит к Благовещенскому и Свободненскому районам.

ОБОСТРЕНИЕ ЭКОНОМИЧЕСКОГО И ФИНАНСОВОГО КРИЗИСА

неизбежно усиливает противоречия империалистических клик

АМЕРИКА НАСТУПАЕТ НА ФРАНЦИЮ

МАССОВЫЕ КРАХИ БАНКОВ В САСШ. — В БРАЗИЛИИ ДЕСЯТКИ ТЫСЯЧ ДЕТЕЙ ГОЛОДАЮТ, А БУРЖУАЗИЯ НЕ ЗНАЕТ, ЧТО ДЕЛАТЬ С ИЗОБИЛИЕМ МОЛОЧНЫХ ПРОДУКТОВ.—В РУМЫНИИ ПАНИКА СРЕДИ ВКЛАДЧИКОВ.—ОБАНКРОТИЛСЯ ПРАВИТЕЛЬСТВЕННЫЙ БАНК. — В ПОЛЬШЕ — СНИЖЕНИЕ ЗАРПЛАТЫ. — ФРАНЦИЯ ПОДКАРМЛИВАЕТ СВОИХ МАРИОНЕТОК.

Представитель Франции Лаваль недоволен приемом в Америке

СЕНАТОР БОРА НАПОМНИЛ О НЕОБХОДИМОСТИ ПЕРЕСМОТРА ВЕРСАЛЬСКОГО МИРА.

ВАШИНГТОН, 24. В интервью с французскими корреспондентами, сопровождающими Лаваля, сенатор Бора заявил: «долгом Соединенных Штатов является предпринять первые шаги к разоружению путем признания Советского Союза».

Газеты сообщают, что Лаваль пригласил на совещание сенатора Бора.

Бора, далее, высказался за полное аннулирование военных долгов и репараций. Бора также заявил, что **Лаваль ничего не должен ожидать от своей поездки в САСШ.**

НЬЮ-ЙОРК, 24. Лаваль выразил недовольство выступлением Бора и в заявлении, сделанном во время беседы с Гувером.

— Я не приехал в Вашингтон,—заявил Лаваль,—для того, чтобы вести полемику с Бора или обсуждать пересмотр Версальского мира.

Делаются попытки убедить французских журналистов рассматривать заявление Бора, как выражение его личного мнения. Тем не менее, во многих кругах задают вопрос, не побудил ли Гувер Бора выступить с этим заявлением.

В Бразилии брикетами из кофе собираются топить паровозы

В АМЕРИКЕ РЕЖУТ СКОТ ИЗ-ЗА НЕВОЗМОЖНОСТИ СБЫВАТЬ МОЛОЧНЫЕ ПРОДУКТЫ.

НЬЮ-ЙОРК, 24. ФИНАНСОВОЕ ПОЛОЖЕНИЕ САСШ ПРОДОЛЖАЕТ УХУДШАТЬСЯ. Количество находящихся в обращении денежных знаков, выпущенных федеральными и резервными банками за неделю, окончившуюся 14 октября, УВЕЛИЧИЛОСЬ НА 31 МИЛЛИОН ДОЛЛАРОВ. Количество вывезенного заграницу золота за время по 21 сентября уже превысило 700 миллионов долларов.

По сообщению «Ассошиэйтед Пресс» в Бразилии владельцы крупных запасов кофе приступили к прессованию кофейных зерен, имея ввиду сбывать БРИКЕТЫ ИЗ КОФЕ В КАЧЕСТВЕ ТОПЛИВА ДЛЯ ПАРОВОЗОВ.

В Соединенных Штатах ассоциация молочных кооперативов предложила фермерам зарезать каждую десятую корову в целях поднятия цен на молоко. Это происходит в то время, когда ДЕСЯТКИ ТЫСЯЧ ДЕТЕЙ ГОЛОДАЮТ, ТАК КАК ИХ РОДИТЕЛИ НЕ В СОСТОЯНИИ ПОКУПАТЬ МОЛОКО ПО ТЕПЕРЕШНИМ ЦЕНАМ.

Румыния и Польша в тисках кризиса

ПРЕДПРИНИМАТЕЛИ НАСТУПАЮТ НА РАБОЧИХ.

ВЕНА, 24. По сообщениям из Бухареста, по распоряжению румынского правительства БАНК МАРМОРОШ ЗАКРЫТ. В кругах вкладчиков ЦАРЯТ ПАНИЧЕСКИЕ НАСТРОЕНИЯ. Национальный банк, по сообщению правительственной печати, принял шаги для предотвращения того, чтобы ВКЛАДЧИКИ НЕ ШТУРМОВАЛИ ДРУГИЕ БАНКИ.

ВАРШАВА, 24. Конфликт в Лодзинской текстильной промышленности ОБОСТРЯЕТСЯ. Под давлением масс профсоюзы, национальная рабочая партия и христианские демократы решили созвать делегатские собрания в Лодзинском районе для назначения срока забастовки на фабриках, срывающих колдоговор. Также обостряется положение в верхней Силезии. Предприниматели продолжают свое наступление. Государственная арбитражная комиссия в Наттовицах решила СНИЗИТЬ ЗАРПЛАТУ торговым служащим на 5-10 процентов. Одновременно в металлургической и каменноугольной промышленности предприниматели продлили рабочий день служащим и конторщикам на полчаса. Крупный завод стальной промышленности в Гута-Покое выдает рабочим и служащим зарплату только в половинном размере.

РЫБНАЯ ПУТИНА

ПРОМЫСЕЛ КЛЕРК—ОБРАЗЕЦ НЕГОДНОЙ РАБОТЫ

НА ЭТОМ ПРОМЫСЕЛЕ:

НЕТ РАВНЕНИЯ НА ЛУЧШИЕ БРИГАДЫ.
ФЛОТ БЕСЦЕЛЬНО ПРОСТАИВАЕТ У БЕРЕГА.
ПАРТИЙНО - МАССОВАЯ РАБОТА НЕ РАЗВЕРНУТА.
ЗАРПЛАТА РЫБАКАМ НЕ ВЫПЛАЧИВАЕТСЯ.
ПОЙМАННАЯ РЫБА ГНИЕТ НА БЕРЕГУ.
ОКТЯБРЬСКОЕ ЗАДАНИЕ ВЫПОЛНЕНО НА 10 ПРОЦ.

ПРОМЫСЕЛ ШКОТТ:

ПРИ 39 ШАЛАНДАХ, ВМЕСТО 60, ВЫПОЛНИЛ ГОДОВОЙ ПЛАН НА 70 ПРОЦ.

ПЕРЕХОДЯЩЕЕ ЗНАМЯ УДАРНИКОВ АМУРА И «ТИХООКЕАНСКОЙ ЗВЕЗДЫ» ВРУЧЕНО ПРОМЫСЛУ ШКОТТ.

ПРОМЫСЕЛ КЛЕРК

РЫБА ИДЕТ, КУНГАСЫ НА ПРИКОЛЕ

НАЧАЛСЯ ХОД ИВАСИ.

СЛАВЯНКА, 24 (наш корр.). В районе промысла Клерк начался ход иваси. 24 октября поймано 28 кунгасами 524 центнера. Улов же за четвертую пятидневку равняется 13 центнерам. Команда шкипера Пока Мунгу превысила свое годовое задание. Ей выдано два комплекта сетей для организации круглосуточного лова. Она обязалась до конца путины вылавить 1200 центнеров. Не отстают также шаланды Шо - Тектак и Пак Николая.

Администрация не принимает решительных мер к тому, чтобы посудины выходили в море аккуратно. С 20 по 23 октября все кунгасы стояли на приколе. Звеновой метод лова не применяется. Отщепщики не разбиты на бригады. Постановление крайкома партии и обращение т. Решаль не проработаны.

Партмассовая работа совершенно не развернута. Месячник тревоги не создал перелома. Октябрьское задание на 23 октября выполнено только на 10 проц. Кооперация не перестроилась — четыре дня рыбаки находились без хлеба. Промысел дал на сегодня 31 процент всей программы.

ЛИМИТ ЗАКРЫТ, ДЕНЕГ НЕТ.

Финансовое положение на промысле Клерк чрезвычайно тяжелое. Зарплата рыбакам не выдается с сентября месяца. Госрыбтрест создает искусственные затруднения. Для заполнения своего превышенного лимита он сугубо «оригинировочно» разверстал по промыслам причитающиеся с них суммы. Задолженность промысла Клерк определена в 518000 рублей, в то время, как она не превышает 114000 рублей. Сюда не входят долги дохозрасчетного периода, которые, согласно заключенному ранее договору, погашаются в порядке взаимо расчетов.

Путем «дипломатических» переговоров с Владивостокским Госбанком Госрыбтрест добился списания с контокоррента промысла Клерк указанной суммы без предъявления соответствующих счетов. Между прочим, контокоррент промысла Клерк открыт в Посьетском отделении Госбанка, которое не подчиняется Владивостокскому Госбанку. Несмотря на это, оно выполнило требование последнего о списании дутой задолженности. Лимит сейчас закрыт, денег у промысла нет. Действия Госрыбтреста граничат с аферой и являются грубейшим нарушением принципов хозрасчета. Прокуратуре необходимо расследовать срочно это дело и виновных привлечь к ответственности.

ПОТЕРЯНО 1900 ЦЕНТНЕРОВ.

На промысле Клерк пойманная иваси находилась в чанах 60 суток вместо установленных 10. Госрыбтрест, несмотря на десятки тревожных телеграмм, не выслал своевременно бочки. Улов рыбы выразился в 28 процентов, тогда как он определен по норме в 18 проц.

На этом промысле потеряно 1900 центнеров рыбопродукции. По вине строительного отдела Госрыбтреста засольный сарай не оборудован, построенный ледник оказался непригодным, пришлось его разобрать. Рыбу оставили на соли, ее мочило дождем. От жары сгорело 30 пудовых бочек иваси.

По головотяпству пом. управляющего ЧЕБОТЫРЕВА, ныне снятого с работы, утоплено 27 тонн соли. Уборка рыбопродукции из-за отсутствия тары была приостановлена на 10 дней, в самую горячую пору, когда до зарева требовались свободные чаны. Рабочая масса не мобилизована на борьбу за качество продукции. Прокуратура еще не привлекла никого к ответственности за порчу рыбы.

19 место—позор для Владивостока

Публикуемая сегодня сводка вылова сырца - рыбы и морепродуктов по системе ДРОС значительно усиливает тревогу за выполнение годового задания по рыбе.

Целый ряд ловецких ячеек системы, как Чумиканский, Кур - Урмийский интегралы, Иманское, Амурское охотоваращества почти совершенно не выполнили своих планов. Некоторые склонны думать, что их удельный вес в общерыбном плане незначителен и поэтому не стоит особенно беспокоиться за эти единицы. Это вреднейшие настроения — они должны быть немедленно выкорчеваны с корнем, ибо эти отдельные звенья в конечном счете решают исход борьбы на рыбном фронте.

Но исключительно серьезного внимания заслуживает провал Владивостокского ДРОС. Он занимает 19 место по фактическому лову, а удельный вес его заданий, по сравнению с другими, довольно внушительный. Мы должны предупредить партсрганизацию этого ответственного рыбного участка, что оценка ее работы и руководства в значительной степени поставлена В ЗАВИСИМОСТЬ ОТ ВЫПОЛНЕНИЯ РЫБНОГО ПЛАНА.

Равнение по передовым районам и организациям — Николаевскому и Горюно - Болонскому интегралам—боевой лозунг для отстающих. Опыт и примеры их борьбы должны вывести из провалов все ловецкие районы и организации края.

По системе ДРОС, а план второго полугодия выполнен на 73,2 проц., а годовой только на 58,3 проц. Это говорит об угрожающем положении. Последние два путинных месяца требуют исключительных усилий, напряжения воли парторгнизации, профсоюзов, ловецких колхозных масс, специалистов и административно - хозяйственных кадров всей системы ДРОС, чтобы предупредить провал.

Однако, четвертая пятидневка, сигнализирует о дальнейшем снижении темпов вылова сырца, по сравнению со второй пятидневкой октября. Так, за вторую пятидневку вылавлено 63.223 центнера, а за четвертую 42.718.

Такое положение, конечно, нетерпимо, но оно не должно вселять растерянность, панику, нытье, наоборот, должно вызвать большевистскую напористость, волю к победе, вызвать новый взрыв трудового энтузиазма в борьбе за ликвидацию прорывов, по рыбе.

В Хабаровске на пристани все завалено грузами, а навигация кончается. Бочки с рыбой лежат уже по два месяца. На пристанской ветке стоят баржи с рыбой, коллективы не явились на погрузку.

ПРОМЫСЕЛ ШКОТТ.

ПЕРЕХОДЯЩЕЕ ЗНАМЯ—ПРОМЫСЛУ ШКОТТ

Промысел Шкотт является **передовым в Приморье.** Вступив в путину с 39 шаландами, вместо намеченных 60, он выполнил на 23 октября **70 проц. программы.** Путем умелой мобилизации внутренних ресурсов промысел своими силами выстроил дома на 80 квартир. Основная масса рыбаков на зиму будет обеспечена жилищами.

Постановлением крайкома рыбаков **переходящее знамя ударников Николаевского на Амуре района и «Тихоокеанской Звезды» передано Шкотту.**

Условиями для дальнейшего сохранения знамени за ним выдвинуто: полное выполнение плана в течение октября, охват соцсоревнованием всех рабочих, осуществление круглосуточного лова.

Ловцы Шкотта заявили, что красное знамя они не выпустят из своих рук.

СВОДКА

ДОБЫЧИ РЫБЫ И МОРЗВЕРЯ ПО СИСТЕМЕ РЫБАКСОЮЗА ЗА ВТОРОЕ ПОЛУГОДИЕ.

НА 21 ОКТЯБРЯ.

Какое место занимает по вылову рыбы.	*Улов с начала 2 полугодия.*	*Процент. выпол.*
1. Горюно-Болонский интеграл	*42653*	*126.9*
2. Николаевский РРОС	*109564*	*107.2*
3. Лимано - Гиляцкий интеграл	18530	87.8
4. Всекопрмрыбаксоюз	83465	75.8
5. Петропавловский	133452	72.8
6. Тумнинский	12360	70.0
7. Торгонский интеграл	11809	66.6
8. Б.-Михайл. РРОС	23319	62.5
9. Восточный	22272	59.8
10. Александровск на Сах	25778	54.2
11. Сучанский	12600	52.4
12. Хабаровский РРОС	21215	49.3
13. Аянский	1675	45.1
14. Посьетский РРОС	59897	40.7
15. Охотский интеграл	13757	38.8
16. Рыбновский интеграл	34000	37.3
17. Ольгинский РРОС	63032	33.9
18. Ольский интеграл	14038	32.5
19. Владивост. РРОС	88020	27.3
20. Советский	62957	26.8
21. Ханк. и Черниговск	1274	25.4
22. Самаргинск. интеграл	3389	24.2
23. Иманское т-во	326	14.2
24. Амурское т-во охоти.	813	7.9
25. Кур - Урмийский	203	6.8
26. Чумиканский	290	4.8

В море не выходят

План рыбной путины колхозом «Смычка» (Тетюхинский район) на 20 октября выполнен: по сельдям—1.75 проц., иваси — 22.5, лососевым — 4.13, частиковым — 28.24 проц. Позорные прорывы в выполнении плана объясняются слабым руководством правления, несмотря на неоднократную его смену. Повинны в прорывах также и сами колхозники, уделявшие много времени своим собственным хозяйствам.

В октябре выход в море, якобы за отсутствием хода рыбы, прекращен, за исключением сторожевых кунгасов. Заготовленная продукция отгружена своевременно. Тары хватило лишь на выловленное количество рыбы. На запросы о высылке тары ДРОС не отвечает, между тем, возможен ход рыбы в конце октября, в начале ноября. Погода благоприятствует.

ЗАБЫТЫЕ СТРОИТЕЛИ.

На базе строительства АВР рабочие находятся в чрезвычайно плохих жилищных условиях. Если квартира рассчитана на 10 человек, то в ней живет 20-25 человек рабочих с семьями.

Культурной работы среди строителей не ведется, красного уголка нет, литературы не выписывается, получаемые газеты лежат на складах.

Среди рабочих, из-за отсутствия культурно-массовой работы, развита пьянка и картежная игра.

О—нец.

КРАСНОАРМЕЙСКОЕ СТРОИТЕЛЬСТВО.

ПРОВАЛИВАЮТ ПЛАНЫ ПРИЕМА КРАСНОАРМЕЙЦЕВ

ЗАВИТАЯ, 26. Безобразный ход красноармейского строительства в коммуне «Червонная армия» и «9-я Крымская» угрожает срывом приема 1 ноября 1100 и 15-го ноября остальных 1.000 человек. К 1-му ноября смогут принять обе коммуны только 500 чел.

На строительстве нехватает 60 печников, 50 столяров, 40 штукатуров и 200 печных приборов. Последние имеются на Бочкаревой, но дороги, в Благовещенске имеются рамы, в Свободном—столяры. Возможности получения используются безобразно, стекло задерживается. На разъезде—38 вагонов кирпича и 7 вагонов теса выброшены в грязь; кирпич перебит на половинки, которые не используются.

Проведенный штурм работ не закреплен, протокол собрания ударников утерян. Рабочие по причине отсутствия одежды выходят на работу в десять часов утра, когда потеплеет. Работающих колхозников под разными предлогами уговаривают возвращаться в колхоз.

Производительность труда с 25 проц. за август, снизилась до 17 проц. Техперсонал на строительстве «9-й Крымской» пьянствует. Администрация строительства информирует о безответственности УЧК. Решено выделить тройку и особых уполномоченных для выправления работы, обеспечения готовности приема переселенцев. На строительство выехал райпрокурор. **Мефодьев.**

ЯПОНСКИЕ ИМПЕРИАЛИСТЫ ОРГАНИЗУЮТ БАНДИТСКИЕ ОТРЯДЫ В МАНЬЧЖУРИИ, ИСПОЛЬЗУЯ БЕЛОГВАРДЕЙСКОЕ УГОЛОВНОЕ БАРАХЛО

БОЛТОЛОГИЯ В ЛИГЕ НАЦИЙ. — БРИАН ПООЩРЯЕТ ЯПОНЦЕВ И ДАВИТ НА КИТАЙСКИХ ПРЕДСТАВИТЕЛЕЙ. — АМЕРИКА СЛЕДИТ. — 20 ИНОСТРАННЫХ СУДОВ В ШАНХАЕ И ХАНЬКОУ. — В ГИРИНЕ ПОВАЛЬНЫЕ ОБЫСКИ. — В МУКДЕНЕ — 130 ТЫСЯЧ БЕЗРАБОТНЫХ.

Япония отказывается установить „определенный срок“ эвакуации

ЖЕНЕВА, 24. Состоялось открытое заседание совета Лиги Наций. Китайский делегат настаивает, чтобы «Лига Наций пустила в ход все свое давление и авторитет», при этом он выражает опасение, что на «общественное мнение может оказать влияние тот факт, что в течение 5 недель соединенные усилия Лиги Наций и САСШ оказались не в состоянии освободить территорию государства члена Лиги Наций от оккупации ее другим членом Лиги Наций, хотя оба являются участниками парижского пакта Келлога». Ши заявляет, что китайское правительство принимает проект резолюции и полагает, что совет Лиги Наций будет созван 16 ноября и что Японии предлагается до этого срока эвакуировать свои войска. Китайское правительство, — продолжает Ши,—истолковывает эвакуацию, как отвод не только войск, но также и полиции, и жандармерии и аэропланов, возвращения всего захваченного Японией частного и государственного имущества, освобождения китайских граждан, предприятий и банков. Ясный вопрос,—заявляет Ши,—вытекающий из нынешнего положения вещей, это вопрос об ответственности за возмещения за события в Маньчжурии, начиная с 18 сентября.

Японский делегат Иошизава снова заявляет об «отсутствии агрессивных намерений со стороны японского правительства, которое уже отводит свои войска и которое надеется вскоре полностью отвести войска, если Китай своим искренним намерением и доброй волей будет помогать улучшению положения». Однако, — продолжает Иошизава, —ввиду напряженного положения, Япония не считает возможным **установить определенный срок эвакуации**, хотя Япония «вовсе не имеет намерения добиться каких-либо новых привилегий и уступок со стороны Китая».

Япония, — говорит Иошизава,—просто сомневается в том, что Китай в действительности в состоянии гарантировать безопасность японских граждан. Возражая китайскому делегату Ши, Иошизава заявляет, что неверно, будто Маньчжурия оккупирована японскими войсками. «Положение в Маньчжурии, —заявил он, — настолько особенное, что Европе трудно себе вообразить». Иошизава дает об'яснение последним агиабомбардировкам, сообщая, что японский аэроплан, посланный в район Цицикара, был обстрелян китайскими войсками, а поэтому он сбросил ручные гранаты.

В своей заключительной речи Бриан берет Лигу Наций под защиту и указывает на трудности решения вопроса, требующего единогласия, и превозносит услугу Лиги Наций, сумевшую «ограничить конфликт». В речи Бриана, таким образом, уже наметилась **явная тенденция дальнейшего давления на китайскую сторону, чтобы понудить к дальнейшим уступкам Китай и,** таким образом, осуществить «компромисс» для того, чтобы максимально пойти навстречу японским требованиям.

Как передают, заседание совета Лиги Наций 16 ноября состоится в Париже.

ЯПОНЦЫ ОРГАНИЗУЮТ «БАНДИТИЗМ», ЧТОБЫ ЗАТЯНУТЬ ОККУПАЦИЮ.

БЕЙПИН, 24. Как сообщают из Харбина, на основании сведений китайского агентства «Гоенвэ», в уезде Ляонь, Мукденской провинции, оперирует несколько банд, производящих грабежи населения. По сведениям агентства, эти банды получают оружие и средства от японцев.

По поводу заявлений японцев о развитии «бандитизма», маньчжурская газета «Гопансебао» пишет: японское командование распространяет, вероятно о развитии бандитизма в Маньчжурии с целью продолжать оккупацию и оправдать новые захваты и обстрелы. Газета сообщает, что «бандитизм» создается Японией, как предлог для оправдания захватов.

АМЕРИКА СЛЕДИТ ЗА СОБЫТИЯМИ В ЦИЦИКАРЕ.

Харбинская газета «Го-цзи-себао» от 18 октября 1931 г. сообщает, что американский военный атташе в сопровождении нескольких лиц 17 октября последовал по линии Таонань-Ананци в Цицикар. По слухам, настоящий его приезд вызван намерением ознакомиться с истинным положением дел, в связи с выступлением Чжан Хай-пена. Из этого можно судить о том, что Америка следит за событиями в Цицикаре.

В РАЙОНЕ ШАНХАЯ И ХАНЬКОУ СОСРЕДОТОЧЕНО ОКОЛО 20 ИНОСТРАННЫХ СУДОВ.

По сообщению харбинской газеты «Бинь-цзян-ши-бао» от 18 октября 1931 г., министерством иностранных дел было выяснено, что в настоящее время в районе Шанхая имеется японских два броненосца и три крейсера, при чем один крейсер находится на Янцзы, французских—два броненосца, американских—две канонерки, одно транспортное судно, и один крейсер. В Ханькоу имеется: японских — два судна, американских—одно судно, английских—три судна и французских—два судна.

ПОЛОЖЕНИЕ В ГИРИНЕ.

Харбинская газета «Гун-бао» от 16 октября 1931 г., сообщает, что, по словам лица, вернувшегося из Гирина, восточные ворота города открываются по утрам только в 9 часов, вследствие чего около них иногда собирается толпа в несколько тысяч человек.

Японские солдаты подвергают каждого строгому опросу и в случае уклончивых ответов со стороны опрашиваемых убивают их штыками.

За стенами города, как перед войной, роются окопы и возводятся укрепления.

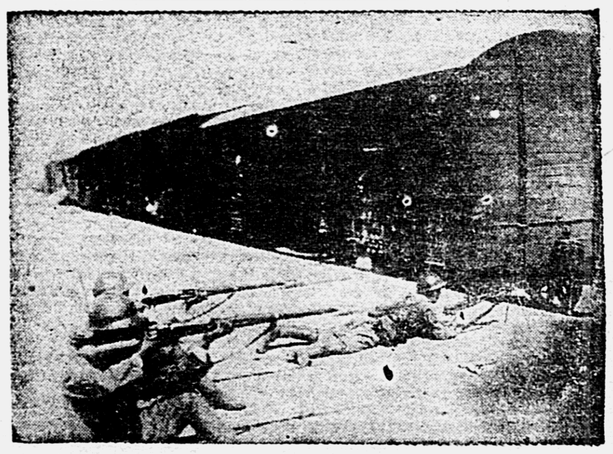

Охрана имущества жел. дорог японцами.

К 14-й ГОДОВЩИНЕ ОКТЯБРЯ—100 ПРОЦ. ВЫПОЛНЕНИЯ ФИНАНСОВОГО ПЛАНА

МОГОЧИНСКИЙ РАЙОН—НА ПЕРВОМ МЕСТЕ ПО ЗАЙМОВЫМ ПЛАТЕЖАМ И ВКЛАДАМ В СБЕРКАССЫ

ЗА ПРОФСОЮЗАМИ КРАЯ—ОКОЛО МИЛЛИОНА РУБЛ. ЗАДОЛЖЕННОСТИ ПО ПРОФСОЮЗНЫМ ЧЛЕНСКИМ ВЗНОСАМ

Оперативная сводка № 2

ВЫПОЛНЕНИЯ КОНТРОЛЬНЫХ ЦИФР ПОСТУПЛЕНИЙ ПЛАТЕЖЕЙ ПО ЗАЙМУ РЕШАЮЩЕГО НА 2-Е ПОЛУГОДИЕ И ПРИЛИВУ ВКЛАДОВ НА 4 КВАРТАЛ.

Место		проц. выпол.	Было мест.
1	Могочинский	75.8	1
2	Николаевский	64,1	4
3	Посьетский	62.8	2
4	Кербинский	56.8	9
5	Михайл.-Прим.	56.2	3
6	Благовещенск	49.7	15
7	Охотский	48.5	11
8	Шмаковский	47.7	5
9	Рухловский	46.2	12
10	Тыгдинский	45.3	19
11	Спасский	43.8	6
12	Владивосток	42.5	8
13	Покровский	40.4	14
14	Хабаровск	38.8	24
15	Хингано-Арх.	38.2	17
16	Ивановск.-Пр.	38.7	10
17	Гродековский	38.4	16
18	Сахалинский	37.6	13
19	Мазановский	35.9	25
20	Ольгинский	35.7	18
21	Биробиджанск.	35.7	23
22	Сучанский	35.5	7
23	Черниговский	35.3	20
24	Ник.-Уссурийск	34.2	22
25	Завитинский	32.6	32
26	Калининский	30.5	27
27	Б.-Михайловск.	30.3	37
28	Советский	30.4	21
29	Н.-Тамбовск.	29.9	36
30	АГРП	29.8	33
31	Артем	29.5	28
32	Свободненский	28.2	39
33	Ивановск.-Ам.	26.7	31
34	Ханкайский	26.3	26
35	Уссур. ж. д.	26.1	34
36	Тамбовский	25.6	30
37	Александровск.	25.6	29
38	Ленинский	25.0	41
39	Яковлевский	20.3	35
40	Зейский	19.9	43
41	Михайлов.-Ам.	19.6	38
42	Шкотовский	19.1	40
43	Охинский	17.5	44
44	Селемдж.-Бур.	17.2	46
45	Камчатский	16.8	42
46	Амуро-Зейский	16.0	45
47	Тугуро-Чумиканск.	5.0	47
	По краю	38.8	
	Было	30.3	

ПЕРЕДОВЫЕ РАЙОНЫ СДАЮТ СВОИ ПОЗИЦИИ

Оперативная сводка № 12 по займу и сберегательным кассам свидетельствует, что в четвертом квартале ранее отстающие районы решили приложить все усилия для овладения красным переходящим знаменем краевого комитета партии, крайисполкома и крайсовпрофа.

Могочинский, Николаевский, Посьетский районы вышли на первые места, опередив Шмаковский, Михайловский (Приморский), Гродековский, Завитинский, Сучанский и др. районы.

Анализ сводки показывает, что ни один из передовых премированных районов края в ударном квартале еще не взял тех темпов, которые требовались и требуются и которые дали бы возможность этим районам итти на тех же местах, которые они занимали до сих пор.

Показателен Завитинский район, получивший премию за ударную работу в третьем квартале и взятый на буксир в самом начале четвертого квартала.

Ранее отстающий Хингано-Архаринский район сейчас развернул действительно массовую работу, из декады в декаду повышая темпы работы. Этот район не только борется за высшую награду, но и взял на буксир Завитинский район, спустившийся на 25 место по сводке № 12.

Штурмует свои прорывы Хабаровск. Подкрепленный уполномоченным крайкомсода — премированным ударником, Хабаровск развил сейчас бешеные темпы для того, чтобы снять себя с позорной черной доски. Хабаровск сегодня не узнать. Мобилизован буквально весь аппарат, мобилизована вся общественность, все комсоды. Ежедневно с 6 часов вечера в городском штабе беспрерывные звонки, прибывают уполномоченные, проводятся летучие собрания, совещания. Уже вечером штаб располагает данными дневной работы.

Городская сберкасса, являвшаяся ранее мертвым, в полном смысле этого слова, учреждением, сегодня живет полной жизнью. Руководство сберегательной кассой сменено, аппарат укрепляется за счет мобилизации лучших комсомольцев, в результате чего уже приостановлен отлив и каждая пятидневка дает десятки тысяч прилива вкладов.

Если в прошлой сводке Хабаровск занимал 24 место, то сегодня он уже занимает 14 место.

996.122 руб. задолженности

ПРОФСОЮЗЫ ВКЛЮЧИЛИСЬ В ФИНАНСОВУЮ ЭСТАФЕТУ

Мобилизация денежных средств, поступающих в виде членских взносов в профсоюзы, занимает значительное место в финплане края. По 24 союзам должно поступить членских взносов в течение года 3 мил. 487 тыс. 949 рублей.

Как же профсоюзы выполняют свои финансовые обязательства? Совершенно неудовлетворительно. За 9 мес. профсоюзы должны собрать членских взносов по своему финансовому плану 2 мил. 579 тыс. 742 руб., собрали же только 1 милл. 583 тыс. 620 рублей, или 61 проц.

Недобор на 15 октября с. г. составляет 996122 руб., всего же к концу года, вместе с перекрытием задолженности, профсоюзы для полного выполнения своего финплана должны собрать 1.753.760 рублей.

Совершенно неудовлетворительное выполнение финпланов по профсоюзам об'ясняется тем, что профорганизации не уделяют того внимания, которое должно быть проявлено с их стороны к выполнению своих финпланов и не считают эту работу одной из основных.

Профсоюзы еще не научились бороться за выполнение своего финплана и не мобилизуют рабочую массу на своевременное выполнение обязательств перед союзом по уплате членских взносов.

Пора добиться от членов союзов своевременного внесения членских взносов.

24-го октября крайсовпроф дал старт в профсоюзах по финэстафете, вручены приказы по крайкомам союзов с контрольными заданиями выполнения финпланов по месяцам с таким рассчетом, чтобы к 1 января 32 года полностью выполнить финпланы профсоюзов.

И. Т.

Десять тысяч руб. премии

Наркомфин республики ассигновал ДВ краю для премирования районов, сельсоветов, комсодов и лучших ударников финансового фронта, успешно выполнивших октябрьский план мобилизации средств и перекрывших недобор третьего квартала, ДЕСЯТЬ ТЫСЯЧ РУБЛЕЙ.

Районы, сельсоветы, комиссии содействия финплана, комиссии содействия госкредиту и сберделу, ударники финансового фронта из числа рабочих, колхозников и работников финансового аппарата, добивайтесь получения премии имени Всероссийского рапорта 14 годовщины Октября.

ДИРЕКТОР ТИПОГРАФИИ «ДЭЙЛИ УОРКЕР» ПРИГОВОРЕН К 9 МЕСЯЦАМ ЗАКЛЮЧЕНИЯ.

ЛОНДОН, 23. В лондонском суде слушалось дело Вилькинсона, заведывающего типографией, в которой печатается коммунистическая газета «Дэйли Уоркер». Вилькинсон обвинялся в «подстрекательстве чинов армии и флота к восстанию», в связи со статьями, помещенными в «Дэйли Уоркер» о восстании во флоте. Суд приговорил Вилькинсона, который был лишь директором типографии «Уторня Пресс», где печатается газета, на 9 месяцев заключения.

СПЛАВ ЗАКОНЧИТЬ ДО ЛЕДОСТАВА

УЧИТЕСЬ У ЗЕЙСКИХ.

Зейский учлесхоз полностью выполнил свою программу, сплавив 39910 к. м.

Не отстает от Зейского и Ульго-Деньский учлесхоз программу в 14262 к. м. он выполнил на 97,8 проц.

5211 — НЕ СПЛАВЛЕНЫ.

В Могочинском лестранхозе пред'явлено к сплаву 7.521 к. м., а пущено всего 32 проц. 5211 к. м. осталось на берегу. Прибыло и выгружено 2007 к. м., осталось в плаву 284 к. м. и 19 к. м. разнесены.

ДАТЬ ВЫКАТКАМ ДВЕ СМЕНЫ.

С 18 октября выкатка Иманской сплавной конторы № 3, 4, 5 и 6, а также и выкатка на Ваке перешли на двухсменную работу.

Для того, чтобы обеспечить выкатки полной нагрузкой, потребуется не менее 280 рабочих. В настоящее время имеется 150 человек. Курсы десятников сплава выделили на выкаточные работы 88 человек.

Если общественность района подхватит почин китайских трудящихся города Имана и профколлективы дадут ударные группы на вечерние работы, то обе смены будут вполне обеспечены рабочей силой.

Для того, чтобы успешно завершить выкатку всей приплавленной древесины, надо выкатывать по 5.000 кбм. в сутки. До сегодняшнего дня эта норма не выполнялась, так как на выкатке работали в одну смену.

РАБОТАЮТ ПЛОХО.

Мазановский учлесхоз из 36.387 к. м. спустил плотами только 28887 к. м., или 79,4 проц.

6000 к. м. (около 10 плотов) еще ожидают отправки. Учлесхоз—один из наиболее слабо обеспеченных рабочей силой (только на 36.7 проц).

Отстает и Кухтеринский учлесхоз. Программа им выполнена на 72,5 проц.

Мамынский учлесхоз программу выполнил на 61.9 проц. Ждет отправки еще только один плот в 655 к. м. Рабочей силой учлесхоз обеспечен на 88.9 проц. Отставание его совершенно недопустимо.

Норский учлесхоз оказался позади всех. Из 33.190 к. м. здесь спущено плотами 19132 к. м. или 57.6 проц.

Профессиональные и партийные организации, а также и комсомол не сумели мобилизовать рабочую силу на сплав, не развернули массовую работу. В результате учлесхоз обеспечен рабочими только на 21.7 проц.

ПАРТИЙНОЕ СТРОИТЕЛЬСТВО

ПРИКАЗ НАРКОМПУТИ АНДРЕЕВА— БОЕВАЯ ПРОГРАММА ПЕРЕСТРОЙКИ НА ТРАНСПОРТЕ

НЕ ПО КОЛИЧЕСТВУ ПРОВЕДЕННЫХ СОБРАНИЙ И ВЫНЕСЕННЫХ РЕЗОЛЮЦИЙ, А ПО ТОМУ, КАК БУДУТ НА ПРАКТИКЕ ОСУЩЕСТВЛЕНЫ УКАЗАНИЯ ТОВ. АНДРЕЕВА НАДО СУДИТЬ О КАЧЕСТВЕ РАБОТЫ ТРАНСПОРТНЫХ ПАРТОРГАНИЗАЦИЙ.

Пытаются прикрыться резолюциями

23 октября «Тихоокеанская звезда» вместе с горкомом партии созвали совещание секретарей транспортных партячеек и председателей МК ст. Хабаровск по вопросу реализации приказа тов. **Андреева.**

Информации как секретарей ячеек, так и председателей МК вселяют глубокую тревогу за судьбу этого приказа на Хабаровском участке. Во-первых, все товарищи заявили, что они к реализации приказа еще и не приступали, а во-вторых, почти все считают, что важнейшая часть в реализации этого приказа — написать красивое постановление.

В своих информациях, председатели месткомов заявили буквально следующее: «Хотели сегодня устроить посвященное приказу **Андреева**, заседание, но партучеба помешала» (МК эксплоатации). «Вопросы, затронутые в приказе **Андреева**, мы будируем уже давно» (МК тяги). Однако, этот МК не дал членораздельного ответа, отчего же прорывы в тяговом хозяйстве на ст. Хабаровск, если МК вопросы «будирует» уже давно? Председатель МК райуправления порадовал совещание тем, что «завтра будет общее собрание». Как практически будет доведен приказ **Андреева** до масс, об этом никто не сказал ни слова. Какие вопросы в связи с приказом в ближайшее время будут выставлены на производственное совещание, об этом тоже молчок. Какие пункты приказа будут положены в основу работы того или иного МК, об этом тоже никто ничего не сказал.

Недалеко ушли от МК и партячейки. Информации секретарей буквально свелись к тому, что секретарь ячейки эксплоатации успокоительно известил нас о том, что они «вчера приняли специальное решение». Секретарь ячейки тяги, не стесняясь, рассказал о том, что ячейка за реализацию приказа еще и не бралась. И лишь только секретарь ячейки пути самокритично констатировал, что у них «нет действительной мобилизации масс и правильной расстановки коммунистов на производстве», но и он ничем решительно не показал, что у ячейки есть стремление ликвидировать эти провалы.

В своей неповоротливости партячейки, очевидно, ориентируются на парторганизатора Хабаровского района **Мясникова**, который не соизволил даже прибыть на созванное нами совещание. А когда зав. АМО горкома тов. **Сигаев** позвонил к нему по телефону и потребовал, чтобы он явился обязательно, то Мясников категорически отказался, сославшись на «уйму дел и отчет, который надо писать».

ПАСПОРТИЗАЦИЮ ТРАНСПОРТНЫМ КАДРАМ

22 октября состоялось внеочередное заседание президиума Хабаровского райпрофсожа, посвященное реализации приказа тов. **Андреева** и постановления ЦК ВКП(б) по информации **Рухимовича.**

На заседании выявилась вся неподготовленность района к осенне-зимним перевозкам. Среди администрации попрежнему нет твердого единоначалия и нераспорядительность. В ряде случаев администраторы пытаются увильнуть от ответственности за спину треугольников. Профсоюзные организации перестраиваются чрезвычайно медленно, очень часто проявляя недопустимую неповоротливость. По существу, указания тов. тов. **Сталина** и **Бергавинова** не осуществляются. Таким образом, еще раз была подчеркнута вся актуальность приказа тов. **Андреева.**

Паровозный парк использовывается чрезвычайно нерационально. Еще до настоящего времени не составлен график оборота паровозов. Наступают морозы, а об отеплении паровозных будок никто и не думает. Паровозные бригады меняются где попало и когда попало, благодаря этому очень часто в ряде пунктов создается большое скопление паровозников и их приходится как пассажиров развозить по местам. Спаренная езда тормозилась еще и тем, что не сумели правильно распределить бригады по паровозам.

Простои паровозов достигают огромных размеров. Дело дошло до того, что паровозы под снабжением топливом простаивают по 6 часов. До настоящего времени не смогли провести даже такого мероприятия, как установка в Хабаровске круга для поворота паровозов.

Еще большая неорганизованность в путейском хозяйстве. Ряд товарищей так прямо и заявил, что служба пути к осенне-зимним перевозкам не подготовилась никак. Стрелки на путях расшатаны и негодны к работе даже сейчас. На станциях грязь и вода. Здесь не только не используются внутренние ресурсы, но к этим ресурсам проявляется явно преступное отношение. Так, в утильсырье на ст. Хабаровск лежат кучи рельс и скреплений. Нужен балласт, а балластные карьеры не созданы.

Ничего не сделано, чтобы привести в порядок к осенне-зимним перевозкам связь. Аппараты и проводки в большой неисправности, слышимость никуда негодная, а руководители связи и в ус не дуют.

Наиболее слабое место — погрузо-разгрузочные работы. В этом отношении ни администрация, ни профсоюзные и партийные организации района ровным счетом ничего не сделали, чтобы приучить клиентов к аккуратности. Попрежнему своевременных заявок на перевозку грузов транспортники не получают. Пришедшие к месту назначения грузы, подолгу не разгружаются. Особенно не организованы работы по разгрузке топлива на Хабаровских ветках.

Как профсоюзные, так и партийные организации на деле еще чрезвычайно слабо мобилизуют массы для ликвидации провалов. Так, например, создав треугольники на колесах, об них забыли и не проверяли как они работают. В социалистическом соревновании решительных сдвигов нет и, наоборот, на многих станциях трудовая дисциплина продолжает ухудшаться. Месткомы и профуполномоченные вместо действенной работы, отписываются резолюциями, да отговариваются всевозможными причинами.

Вообще-то, нужно сказать, что о претворением резолюций в жизнь и с проверкой исполнения, после указаний тов. **Бергавинова**, в районе никаких сдвигов нет. Так, в августе было совещание хозяйственников, давшее до 50 ценных практических предложений, но ни одно из этих предложений не выполнено. Вынесены горы резолюций по директивам СНК и июньского пленума ЦК и на этом остановились.

Сейчас существует реальная угроза тому, что и приказ **Андреева** постигнет такая же участь. Ведь целый ряд руководителей района не считает нужным по-большевистски, на основе этого приказа продумать свои мероприятия по осенне-зимним перевозкам и довольствуется голыми, ничего не значущими, постановлениями.

Особенно отличается в этом отношении отдел эксплоатации. Другие же, вроде отдела тяги, если и выносят дельные предложения, то о практической реализацией этих предложений чрезвычайно медлят.

Задача большевиков Хабаровского транспортного района состоит в том, чтобы, буквально, в несколько дней добиться решительного поворота от болтовни к практической работе. Для этого, как говорил тов. **Бергавинов**, надо осуществить паспортизацию кадров.

Транспортники реализуют боевой приказ Наркомпути Андреева

КИЕВ, 23. На югозападных дорогах развернулась подготовка к Октябрьской годовщине под лозунгом «югозападники должны рапортовать к 14 годовщине Октября правительству и партии о выполнении заданий, поставленных боевым приказом Андреева». Железнодорожники обязались довести до минимума простои вагонов и паровозов, бороться за стопроцентный переход на спаренную езду, вести решительную борьбу с обезличкой на транспорте.

Лучшие ударники передаются в партию

СТАЛИНО, 23. В шахтах сталинщины развернулась подготовка к празднованию 14 годовщины Октября. 7 ноября в сталинщине будут пущены 4 новых шахты: «Красная звезда» с годовой производительностью в 500 тысяч тонн угля, шахта № 17 с годовой производительностью в 80 тыс. тонн, шахта имени Диктатуры Труда в 400 тысяч тонн и шахта № 16 в один миллион тонн. В связи с приближением Октябрьской годовщины в шахтах заметно усилился приток заявлений. От ударников рудоуправления поступило 211 заявлений о приеме в партию 120 комсомольцев.

В Днепропетровске на заводе имени Петровского 100 старых производственников подали коллективное заявление о вступлении в партию.

КИЧКАСС, 23. Все участки об'единенного Днепровского строительства включились в сталинскую эстафету проверки выполнения указаний Сталина. Рабочие и инженерно-технический персонал строительства мартеновского цеха обязались до 1 ноября в подарок Октябрю забетонировать 5.500 метров и начать бетонировку электромартеновского цеха.

Программа боевого месячника

По Хабаровскому району Уссурийской ж. д. с 20 октября по 20 ноября об'явлен месячник проверки выполнения директив ЦК и приказа тов. **Андреева.** Уже принят и разослан на места конкретный план этого месячника.

По линии рационального использования паровозного парка, намечено, в десятидневный срок через улучшение работы диспетчерского аппарата, эксплоатационников и тяговиков, повысить работу паровозов в движении на 1 час. В месячный срок будут сокращены простои паровозов в оборотных и основных депо, в ремонте и промывке, по станциям, на контроле и под снабжением углем. Будет проведена проверка, все ли бригады приняли паровозы по актам и как эти бригады использовываются в период сокращения движений; как осуществляется отпуск бригадам во время длительного ремонта паровозов. По плану предполагается пересмотреть адресные книги и качественный состав вызывных и нарядных бригад.

В области погрузочно-разгрузочных работ в десятидневный срок будет осуществлено приказание тов. **Андреева** о применении десятикратных штрафов и продаже грузов неисправных клиентов. Эти клиенты будут выявлены и опубликованы в печати.

К концу месячника все паровозы, электростанции, водокачки, депо и другие предприятия района будут переведены на хозрасчет.

Уже начата проверка, как в работе, по отношению к инструментам, стрелкам и др. ликвидирована обезличка.

Одновременно намечено закончить работу по переводу всех об'ектов работ на сдельщину и прогрессивную и премиальную оплату труда.

Особое внимание уделяется улучшению работы треугольников на колесах. По этому поводу будет созван целый ряд совещаний и будет организована проверка работы этих треугольников.

Все мероприятия подчинены одной общей задаче—в 20—25 дней организовать новый под'ем социалистического соревнования и ударничества имени 14 годовщины Октябрьской революции.

Но нужно заметить, что организаторы месячника не отрешились от непродуманной работы, от работы на «авось». Так, например, в план месячника включены такие пункты, как: «в трехдневный срок провести популяризацию решения НКПС об отмене обезлички».. По вопросам о снижении простоев вагонов и маршрутизации поездов никаких конкретных задач не поставлено.

Это не хорошо, потому, что содействует болтовне, а не практической работе на основе овладения техникой, на основе подсчета, как говорит тов. **Бергавинов**, «с карандашиком в руках».

К ВОПРОСУ О ЛАТИНИЗАЦИИ КОРЕЙСКОЙ ПИСЬМЕННОСТИ

(СОВЕЩАНИЯ ПРИ КУЛЬТПРОПЕ КРАЙКОМА).

При культпропе крайкома ВКП(б) состоялось совещание корейского актива, подводившего итоги полуторагодичным дискуссиям по вопросу о латинизации корейской письменности.

Если в начале развертывания дискуссии было много сомнений в возможности перехода на латинизированный алфавит и раздавались лишь робкие голоса о необходимости латинизации, то теперь не слышно ни одного возражения не только со стороны актива, но и трудящейся массы края. Собравшиеся на совещание считали, что вопрос о латинизации корейской письменности в принципе уже разрешен и что теперь пора перейти от дискуссий к конкретным мероприятиям по ее осуществлению.

Совещание наметило, впредь до созыва специальной конференции, избрать вр. секцию комитета из 7 чел., которой поручило в декадный срок уточнить один из имеющихся проектов, издать его в виде плаката для распространения среди трудящихся корейцев.

Также решено созвать конференцию делегатов от корейских трудящихся, которая призвана будет разрешить ряд принципиальных вопросов по латинизации корейской письменности.

Созыв конференции намечается в г. Никольск-Уссурийске, в конце ноября или в начале декабря.

До созыва конференции времени осталось немного. Необходимо сейчас выпустить к тому времени маленькую брошюру в 1-2 печатных листа, что было бы наглядным аргументом, рассеивающим сомнения в возможности латинизации, и основанием для правильного и конкретного суждения о новом алфавите. Наряду с изданием плаката и брошюры, необходимо приступить к составлению правописания на новом алфите созданию словаря корейских слов, освобожденных от иероглифических понятий и ряд материалов, доказывающих ощутимый рост грамотности других национальностей СССР, перешедших на латинизацию своей письменности.

Люди, говорящие о том, что латинизация вещь хорошая, но немедленное осуществление ее причинит ущерб общему развитию корейской культуры и поэтому, мол, сейчас следует вести только подготовительную работу с тем, чтобы впоследствие, когда Корея с 20 миллионным населением освободится из под ига японского империализма, осуществить это—суть правоуклонисты.

Люди, ратующие о немедленном переходе на латинизированный алфавит без соответствующей подготовки (немедленное издание учебной и массовой литературы на латинских шрифтах, переход на международный язык эсперанто и др.) — левоуклонисты.

Как правые, так и левые по сути дела являются противниками латинизации. С ними нужно вести решительную борьбу.

РАСПРЕДЕЛЕНИЕ ДОХОДОВ В КОЛХОЗАХ

ПО СЛЕДАМ ОШИБОК И ИСКРИВЛЕНИЙ

Нужно помнить, что, не устранив ошибок и искривлений в вопросах сельщины и учета труда, нельзя правильно распределить доходы.

Целый ворох неверных, чуждых колхозному движению, пахнущих кулацким душком, решений колхозов о распределении доходов является прямым результатом того, что именно в этих колхозах неблагополучно и с вопросами внедрения сдельщины, и с вопросами учета труда. Будем говорить языком фактов и цифр, рисующих фактическое положение на местах.

Несмотря на имеющиеся категорические решения краевого комитета партии, обязывающие все райпарторганизации к 15 сентября закончить все работы, связанные с переходом на сдельщину и учетом труда, — далеко не все колхозы еще перешли на фактическую сдельщину. Фактическая и формальная поденщина процветает в Яковлевском районе, где 11 колхозов на сдельщину не переведены; в Черниговском районе из рук вон плохо обстоит дело в корейских колхозах, а их в районе 14; в Шкотовском поденщина и уравниловка процветают в ряде колхозов и, наконец, во Владивостокском районе, где на сдельщине всего 11 колхозов. Но огромная городская партийная организация все еще не развернула борьбы с мелкобуржуазной уравниловкой и поденщиной в колхозах.

Неблагополучно и в ряде тех колхозов, которые перешли на сдельщину. Ошибки и искривления имеют место и тут, под носом у районных организаций, и в первую очередь — колхозных. В Яковлевском, Сучанском районах, в колхозах: «Красный Октябрь», «Красный партизан», «Буденный» и др., существует внутрибригадная уравниловка, сводящая на нет идею и смысл сдельщины, основанной на индивидуальном учете количества и качества труда каждого колхозника в отдельности. И не случайно, что в этих колхозах отсутствует соцсоревнование и трудодисциплина.

И не случайным спутником, хотя бы в колхозе «По заветам Ильича», Яковлевского района, является бесхозяйственность, неразбериха, столь милые кулакам безобразия.

Не без благополучей и в таких крупных колхозах, как имени Буденного, Чапаева (Гродековского района), где и руководители достаточно грамотны, и районные организации (райком, рик) уделяют достаточно внимания, и довольно часто выезжают краевые работники. Несмотря на это, в колхозах каждый трудодень оценивается условно в один рубль и записывается в заборные книжки, введенные коммунами, как зарплата. Коммунары получают промтовары и продукты, независимо от фактической выработки, в соответствии с установленной сдельщиной. Неладно и то, что комуна Буденного пишет трудодни из средней выработки за прошлое время, всем болеющим (не слишком ли часто там болеют коммунары?), освобождает на четыре месяца (два до родов, два после) рожениц и записывает им за все время трудодни.

Это очень хорошо, когда нибудь мы все в колхозах до этого дойдем, но сейчас это неправильно: колхоз не государственное предприятие, где члены опекаются социальным страхованием.

Говоря о женщинах, нельзя не отметить и такого искривления, которое допустила Посьетская МТС, введя в колхозе «Диржабль» различные нормы выработки для мужчин и для женщин колхозников (1,25 трудодня мужчине пишется за 0,5 га, а женщине то же количество трудодней пишется за 0,4 га и так далее).

Не меньшие промахи и ошибки имеют место и в вопросах учета трудодней, — этого решающего условия и в сдельщине, и в распределении доходов.

В Пскровском районе на 51 колхоза всего лишь в 20-25 колхозах ведется регулярная запись; в Сучанском районе в целом ряде колхозов не розданы книжки, они лежат в правлениях колхозов, а колхозники остаются без записанных трудодней. В Рухловском районе запись трудодней отстала более, чем на месяц, в Зейском и Александровском районах до октября не приступили к подсчетам итогов выработанных трудодней, то же и в Завитинском районе. Во Владивостокском районе, под самым носом у города, в колхозе имени горсовета книжки не розданы, трудодни не подсчитаны.

Казалось бы, что обсуждение такого огромной важности политического документа, каким является постановление НКЗ СССР и Колхозцентра о распределении доходов, прямым результатом должно было иметь выправление всех имеющихся недочетов и ошибок, допущенных в практике введения сдельщины. Это, несомненно, так бы и было, если бы к вопросам проработки этого постановления районные организации подошли с надлежащим вниманием и серьезностью, как это и предлагалось в неоднократных решениях крайкома партии. Однако, этого сделано не было и поэтому вполне понятно, что приведенный нами выше целый перечень искажений в вопросах сдельщины и учета труда не оказался исправленным. Более того, совершенно небрежное проведение в целом ряде районов кампании по проработке в отдельных колхозах решения НКЗ СССР и Колхозцентра привело к тому, что это решение неверно понято, искажено, или даже совсем не обсуждалось.

Вернемся опять к фактам и цифрам.

Проработка постановления по Владивостокскому району почти не проводилась (это во Владивостоке-то!), в Михайловском—Прим. Рухловском, Зейском и др. проводилась поверхностно, без надлежащей проработки по бригадам, в результате до времени распределения доходов все забыто; в Яковлевском районе ряд колхозов запрашивает РКС, как разделить хлеб, по едокам или по трудодням, и нельзя ли вовсе не делить, а раздавать помесячно пайками. В колхозах, обслуживаемых Завитинской МТС, до сих пор к предварительному распределению вовсе не приступали, вероятно, директору некогда. Такова, так сказать, внешняя сторона проработки вопроса о распределении доходов.

А вот какова качественная сторона этой плохо проделанной работы. Начнем с того же Завитинского района: Иннокентьевский колхоз выдает авансы колхозникам, не принимавшим никакого участия в колхозной работе и фактически сорвавшим эту работу. Яснополянский колхоз под влиянием кулацкой агитации отказался распределять доходы по трудодням, Сергеевский колхоз выдал авансы по едокам и в результате получилось, что одному колхознику на трудодень пришлось аванса 2 копейки, а другому— 70 коп. Белоноговский колхоз, Алекс. района также под влиянием кулаков (хотя и находится под самым носом у МТС) выдал авансы по едокам. Верненский колхоз того же района решил принять на иждивение колхоза большую часть нетрудоспособных членов семей, чем фактически скатился на уравниловку. Кулацкий принцип по едоцкого распределения доходов принял и колхоз «Красный Шимонар» Ник.-Уссур. района и т. п.

Таково качество проведенной районами работы по ознакомлению широких масс колхозников с порядком распределения доходов в колхозах, то-есть с тем вопросом, который играет решающую роль во всей сумме вопросов организационно - хозяйственного укрепления колхозов и обеспечения со стороны колхозов выполнения ими своих обязательств перед государством (хлебозаготовки, мобилизация средств и проч.). Плохое, очень плохое качество!

Нужно принять решительные меры, чтобы в ближайшие же дни выправить все слабые места в реализации документа такой большой политической важности, каким является постановление о распределении доходов.

И прежде всего необходимо еще раз, с еще большей тщательностью освежить в памяти всех колхозников это постановление, нужно провести проверку того, как оно усвоено.

Во всей этой огромной работе по фактическому распределению доходов нельзя работать без системы, без плана. У нас слишком много недочетов и слишком мало людей, чтобы работать неорганизованно. Необходимо свои силы разбить на кусты (3-5 колхозов в кусте), возглавить в каждом кусте работу по распределению доходов политически и обязательно технически грамотным товарищем, на которого возложить ответственность за всю работу в его кусте.

Надо в каждом кусте выбирать ведущий колхоз, в котором в первую очередь провести всю работу по распределению доходов, и потом опыт этого колхоза, и весь его актив бросить в другие колхозы куста.

Нужно ликвидировать обезличку в обслуживании колхозов на весь период распределения доходов: каждый районный работник должен отвечать за порученный ему колхоз, и по качеству выполнения этой работы судить о самом работнике.

В вопросах распределения доходов огромное значение играют вопросы технического подсчета: подсчеты доходов, выверка запиханных трудодней и проч. При проведении этой работы колоссально вырастает роль счетоводов: от качества их работы будет зависеть и ценностно правильное распределение доходов и его своевременность. Вот почему во всех без исключения районах необходимо не позже 10 ноября провести совещания колхозных счетоводов, на которых от корочки до корочки разобрать и буквально заучить всю технику распределения доходов.

Наконец, со всей большевистской настойчивостью нужно создать решительный перелом в вопросах массовой, раз'яснительной, политической работы. Приведенные нами факты со всей очевидностью говорят о явном неблагополучии в ряде колхозов. Кулацкий и чуждый элемент, пролезший в колхоз, или влияющий на него извне, работает со всей остервенелостью.

Текущая осень и весна дадут еще более решительный рост завершения сплошной коллективизации края, а значит и ликвидации кулачества. Кулак это прекрасно учитывает — и все его попытки сорвать распределение урожая, сорвать хлебозаготовки, заблевую в пашку—являются последним решением кулачества. Мы не можем позволить себе этой роскоши—наступающему кулачеству нужно дать такой отпор, чтобы отбить у него раз и на всегда всякие попытки сорвать по бедоносное социалистическое строительство на селе.

И делать это нужно раньше всего и прежде всего через массовую политическую работу, через организацию бедноты, в колхозах, в особенности на период распределения урожая.

М. НОВЛЯНСКИЙ.

В Калининском районе

КОНКРЕТНЫЕ НОСИТЕЛИ ПРАВООППОРТУНИСТИЧЕСКОЙ ПРАКТИКИ РАЗОБЛАЧЕНЫ И СНЯТЫ С РУКОВОДЯЩЕЙ РАБОТЫ

(От нашего корреспондента).

Решение крайкома от 7 октября было принято бюро РК чисто по-домашнему, без всяких выводов. Зам. отв. секра т. Иванов отредактировал постановление бюро поз же, так, что оно по-существу не отражало обмена мнения на бюро от 11 октября, и гласило, «что невыполнение генеральной линии было исключительно из-за отсутствия проверки директив РК по линии советских кооперативных организаций». На замечание, что постановление является беззубым и политически неверным, Иванов остался при своем мнении.

На кустовом совещании Иванов выступил вновь без признания ошибок, снова заверил о благополучии в районе. После кустового собрания пришлось усиленно настаивать и прибегнуть к помощи других членов бюро, чтобы созвать совещание бюро и актива на следующий день.

На бюро Иванов заявил: «Наше постановление признали нехорошим, надо его переписать, вот вам по листу бумаги и давайте составлять новую» и дал всем по листу бумаги. Такое безобразие со стороны зам. секретаря уже выходило за всякие границы. Предложено было членам бюро сначала принципиально высказаться, а после обмена мнений уже говорить о резолюции. Был внесен на бюро проект резолюции, в котором осуждалось прежнее решение бюро, как по-существу неверное, предлагалось: Иванова за допущенные ошибки и безобразия вывести из членов бюро, снять с работы зав. райзо Стрижевича, мобилизовать 30 чел. на село из районного актива. Бюро целиком приняло все предложения, а позже одобрил все эти предложения и горпартактив.

24 октября в район выехало до 30 чел. на зябь и хлеб.

НА СТРОЙКАХ

БРИГАДЫ ЗУБАРЕВА И БОРИСЕНКО — НА САХАЛИНЕ
КАЛИННИКОВА И ТРУСОВА — НА НЕФТЕСТРОЕ —

показывают пример большевистской работы на строительстве. К 14-й годовщине Октября строители Сахалина готовят производственные подарки

Теперь же подготовиться для развертывания строительства в условиях зимы

Бригады Зубарева и Борисенко идут впереди

АЛЕКСАНДРОВСК, 26 (наш корреспон.). Ударный месячник строительства на острове произвел решительный перелом в темпах строительства на местах. Благодаря мобилизации масс вокруг этого вопроса, значительно ликвидирован разрыв в жилищном строительстве в крупнейших районах округа: в районе Пилево к 18 октября выстроено пять больших фаршированных бараков для колхоза «Красная Звезда». На 80 проц. готовы еще два дополнительных барака, на 90 проц. готов базисный склад для кооперации.

Впереди всех идет бригада Зубарева, перевыполнившая норму выработки на 32 проц. Бригада представлена к премированию в Октябрьскую годовщину. В Широкой пади выстроено девять домов шестиквартирных для промысловых рабочих. Кроме того, заканчиваются стройкой четыре таких же барака. На 70 проц. готов барак на 20 квартир. Наполовину готов 20-комнатный барак, преимущественно для восточников.

В Широкой пади на строительстве занято 150 чел., в числе которых большой процент колхозников, переквалифицированных из рабочих. Впереди всех строителей Широкой пади идет бригада Соболева, перевыполнившая норму выработки на 20 проц. На Первой Речке закончен 20-квартирный дом для рыбаков-колхозников.

В гилячком стойбище построено пять шестиквартирных бараков для колхозников «Труддисциплины» и заложено дополнительно три таких же барака, которые, судя по взятым темпам, будут готовы к 15 ноября.

Там же полностью выстроен лесопильный завод. На этом строительстве лучшей бригадой считается бригада Борисенко; она достигла небывалых для Сахалина норм выработки, вырабатывая 6 кв. метров на человека при кладке бревенчатых стен.

В городе по всем участкам строительство заканчивается процентов на 50-80, значительно отставая от строительства в районах.

Строители Сахалина—Октябрю

АЛЕКСАНДРОВСК, 26 (наш корреспон.). Газета «Советский Сахалин», после обзора «Тихоокеанской Звезды», развернула действительный показ лучших образцов работы передовиков, - ударников, через посылку на стройки специальных бригад, ведя освещение под лозунгом: лучшие производственные подарки, четырнадцатой годовщине Октября.

К наступающему Октябрю строители рабочего городка готовят подарки: ударная бригада Филипгова, в количестве 11 чел., 15 октября заключила договор на постройку столовой с пропускной способностью на 500 обедов.

Несмотря на дожди и незначительность оставшегося времени, бригада твердо постановила к 7 ноября столовую закончить полностью.

Ударная бригада тов. Гудим, в количестве 13 чел., 11 октября заложила барак японского типа на 22 квартиры. Бригада заключила договор — выстроить дом к 20 ноября. Взятые бригадой Гудима темпы гарантируют отстройку значительно ранее обусловленного срока.

На-днях закончены вчерне два огромных 20-комнатных саманных барака, закончен один глиноплетневый барак на 11 комнат. К годовщине Октября, ряд бараков будет окончательно отстроен, выбелен, электрифицирован и передан в виде подарка в пользование рабочим.

Сегодня окончены работы, очищены площадки для восьмого по счету 22-квартирного дома, который к годовщине Октября будет отстроен на 15 проц. Строители остальных об'ектов также включаются в форсирование построек с целью окончания их ко дню годовщины.

ЛУЧШИЕ БРИГАДЫ НЕФТЕСТРОЯ

На строительстве Хабаровского нефтеперегонного завода есть ударные бригады. Именуются ударниками многие, но подлинно ударных темпов, действительно сознательного социалистического отношения к производству, все бригады еще не показали.

БРИГАДА КАЛИННИКОВА.

В конце сентября организовалась бригада землекопов Калинникова. Тов. **Калинников**—комсомолец, вместе с другим комсомольцем т. **Косенко**, набрали бригаду из 8 человек только недавно прибывших из деревни ребят, еще незнавших производства.

Влияние комсомольцев сказалось и бригада об'явила себя ударной, взяв ряд обязательств, обеспечивающих высокую производительность труда, дисциплинированность, развитие массово-производственной работы.

Бригада вскоре выросла до 15 человек. Калинников решил доказать целесообразность бригадного способа работы, вопреки принятому взгляду землекопов о том, что большой бригадой нельзя организовать работу, нельзя добиться высокой производительности труда.

В начале сентября бригада была поставлена на рытье канавы под водопровод, получив задание дать по 5 кубометров выработки на человека.

В первую же пятидневку бригада дала 8,4 кубометра, оставив позади другие бригады, дающие 5-6 кубометров.

За вторую пятидневку бригада показала еще более высокую производительность—10,5 кубометра на человека и можно надеяться, что бригада будет вырабатывать по 15 кубометров.

Бригада Калинникова первой включилась в конкурс на лучшую ударную бригаду по постройке.

Землекопы пошли на штурм прорывов. Руководство таких товарищей, как Калинников и Косенко, сделает бригаду показательно-ударной в крае.

БРИГАДА ТРУСОВА.

Заслуживает внимания и работа ударной бригады тов. **Трусова**.

Бригада Трусова первой на постройке перешла на хозрасчет, получив задание построить столовую за 383 рабочих дня.

Бригада выполнила задание **ранее срока**, перевыполнив нормы на 27 проц., показав образец высокой дисциплинированности и сработанности. Бригада сначала насчитывала 11 человек, но затем, благодаря организаторской работе Трусова и т. Стрельченко, бригада выросла до 27 человек, дав за два месяца высокие показатели перевыполнения норм (на 43 проц.) и дисциплинированности.

Бригада Трусова также показала преимущества бригадного способа работы и заставила прекратить разговорчики о том, что плотнику Нефтестроя нельзя заработать. А такие разговорчики были со стороны бригады плотников, руководитель которой **Кошкарев**—коммунист, пытался разложить плотников и переманить их на другое, якобы более выгодное, производство.

За перевыполнение норм выработки, хорошее качество и дисциплинированность бригада Трусова премирована промтоварами на сумму 200 рублей.

Есть 50, надо 300

На Нефтестрое безобразно используют механизмы. Экскаваторщик Яблоновский заявляет:

«Привезенный из Биро-Биджана экскаватор не используется даже на 50 проц.». Простои об'ясняются отсутствием троса и вагонеток, которые откатывают землю. Экскаваторщики предлагают ссыпать землю на отвал для того, чтобы освободиться от зависимости вагонеток и тогда экскаватор увеличит производительность **с 50 кубометров за 8 часов до 300 кубометров.**

Однако, дирекция Нефтестроя, механик и рабочие заявляют, что экскаваторщики просто не хотят работать, требуя лучшей квартиры и кожаной спецодежды. «Как мы живем, так и будем работать»,—заявляют они.

Недавно экскаваторщики (их трое) потребовали для экскаватора капитального ремонта, мотивируя тем, что в машине расшатаны пальцы. Когда же экскаватор разобрали, никакой расшатанности в пальцах не оказалось.

В результате, экскаватор продолжает простаивать: вместо 21.000 кубометров земли, вырыто не более 10 тысяч кубометров.

Конкурс на лучшую бригаду

Совещание бригадиров Нефтестроя 20 октября вынесло решение о включении в конкурс на лучшую бригаду, который предположено провести с 20 октября по 20 ноября. Премии лучшим бригадам устанавливаются: 500, 200, 100 рублей и грамоты от постройкома.

Совещание постановило об'явить ударную декаду на Нефтестрое для ликвидации прорывов по строительству. Совещание утвердило план работы на ударную декаду, признав его вполне выполнимым.

ХОЗОРГАНЫ, КОТОРЫЕ НЕ ПОДГОТОВЯТСЯ
К НОВОМУ ПОРЯДКУ КРЕДИТОВАНИЯ,—
НЕ СМОГУТ ПОЛУЧИТЬ КРЕДИТОВ В БАНКЕ С 1 НОЯБРЯ

ШЕСТЬ УСЛОВИЙ ПОБЕДЫ

Реализация указаний тов. Сталина — решающее условие выполнения народнохозяйственного плана. Несмотря на многочисленные раз'яснения, очень многие до сих пор этого еще не понимают.

Кое кто решил, что можно «прорабо-тать», а дальше, пойдет по-старому. Нет более вредного оппортунизма, чем такая точка зрения.

Речь тов. Сталина намечает новые пути развития производительных сил нашей страны. Без крепкого усвоения этого положения нельзя бороться по-большевистски за новые методы работы. Дальнейшее развитие производительных сил страны требует решительной перестройки методов управления и руководства промышленностью, транспортом, всем народным хозяйством, всеми отраслями работы.

Победа социализма в нашей стране обеспечена. Но социализм не приплывет самотеком. Еще раз, сотни раз надо раз'яснить, что возможность не превращается в действительность автоматически. Борьба за строительство социализма в наших конкретных условиях требует упорной героической работы, пути которой четко намечены в речи Сталина. Без этого нам не выполнить задач «догнать, перегнать» максимум в 10 лет передовые капиталистические страны.

Мы не везде еще научились полностью реализовать наши социалистические возможности, которые вытекают из всей советской системы.

Мы также не умеем еще полностью реализовать наши технические возможности и рационально использовать новые станки, механизмы, новые цехи, новые заводы, изобретения и так далее. Нам еще не хватает культуры, управления и умения работать в новых условиях.

Новые гиганты — тракторные заводы и автомобильные заводы, механизация Донбасса, Магнитострой, Кузнецкстрой, Бобриковский комбинат — все это требует нового качества руководства, в связи с изменившейся хозяйственно - политической обстановкой в стране.

Борьба за проведение в жизнь указаний Сталина развертывается. Миллионы пролетариев, колхозников перестраивают свою работу и заставляют других перестраиваться.

Борьба за шесть условий ежедневно охватывает новые участки социалистического строительства. Но темпы борьбы все еще крайне недостаточны. Полумерами здесь нельзя отделаться. Требуется коренная перестройка сверху донизу, снизу доверху.

Нужен новый стиль в работе управлений и организаций производства.

Где этого уже полностью добились? Где полностью во всех звеньях ликвидирована мелкобуржуазная уравниловка? Где полностью изгнана обезличка? Какой трест перешел полностью на хозрасчет?

Особенно слабо хозорганы усваивают методы хозрасчета. А ведь хозрасчет—величайший рычаг оживления всех старых источников и создания новых источников накопления.

Поправка к кредитной реформе — ликвидация автоматического кредитования, деньги давать только в зависимости от хода выполнения плана, переход хозорганов на договорные отношения, предоставление им собственных оборотных средств, установление кредитования в предельные сроки, по истечении которых кредиты подлежат возврату — все это крупнейшие меры принятия для проведения хозрасчета.

Предоставление предприятиям оборотных средств усиливает подвижность, маневроспособность в борьбе за стопроцентное выполнение плана по всем количественным и качественным показателям.

Только безнадежный оппортунист может противопоставить хозрасчет плану. Эти, с позволения сказать, «хозяйственники», произвольно разбазаривающие продукцию предприятия натуральным товарообменом, склонны считать это высшим классом хозрасчета. Твердый хозрасчет, проверка рублем не имеют ничего общего с этими мелкобуржуазными, антигосударственными тенденциями.

Обращение ЦК и Совнаркома со всей силой требует от хозорганов окончательной ликвидации обезлички и действительного проведения хозрасчета.

Особенности указаний Сталина заключаются в том, что эффект от их реализации сказывается немедленно. Стоит вспомнить ликвидацию обезлички на перевозках прошлой зимой.

Наши газеты ежедневно полны сообщениями о том, что там, где выполняют шесть условий — сдвиги налицо. Анализ работы промышленности за 9 месяцев красноречиво подтверждает это. Промышленность в текущем году набрала резкого снижения продукции, которое имело место в летние месяцы прошлых лет. Здесь, несомненно, сказалось начало работы по-новому. (Из передовой «Правды» по телеграфу).

ПРОМЫШЛЕННЫЕ ПРЕДПРИЯТИЯ КРАЯ ПЕРЕЙДУТ НА НОВЫЕ ФОРМЫ КРЕДИТОВАНИЯ С 1 НОЯБРЯ

Одним из главнейших условий перехода на новые методы кредитования — хорошо поставленная отчетность у хозяйственных организаций, чего недостает у наших промпредприятий.

Промышленность ДВ края должна немедленно подтянуться; прорыв с учетом должен быть немедленно ликвидирован, прохладное отношение к закону от 20 марта 1931 года должно быть изжито — таков приказ партии и правительства. Директива ЦК партии и Совнаркома, опубликованная 25 октября в «Тихоокеанской Звезде», должна быть выполнена.

Все заводы и хозорганизации должны организовать у себя проверку того, как подготовлены они к переходу на новый порядок кредитования; к 1 ноября хвосты подобрать — этого требует правительство и весь рабочий класс.

Со всей чуткостью к этой важнейшей работе должны отнестись заводские организации (ячейки и завкомы). Хозяйственники должны, наконец, усвоить, что без точного и своевременного учета немыслимо управлять хозяйством — это равносильно игре втемную.

Предоставление хозяйственным организациям оборотных средств создает важнейшую материальную предпосылку для внедрения хозрасчета во всех отраслях обобществленного хозяйства. — хозрасчет требует самостоятельности от хозяйственников в распоряжении средствами, маневрирования в рамках планового задания, так, чтобы видеть результаты своей работы. Наделение хозорганов собственными оборотными средствами подводит настоящую материальную базу под хозрасчет.

Это положение налагает на хозяйственников ответственность четко вести хозяйство, оно дает возможность повседневно наблюдать за качественным и количественным выполнением промфинплана и не допускать прорывов. Довольно торговать и принимать заказы на слово (Дальсельмаш). Сбыт и снабжение должны быть обеспечены соответственными договорами, выполнение которых надо контролировать.

ДВ край сильно отстает с введением и закреплением новой финансовой реформы. Дальше так продолжать нельзя. Надо напрячь все усилия, изжить все ненормальности, которые имеют место до сего времени в документо - оборотах и в заключении договоров, наладить учет и отчетность, подвести ажур. Приказ, опубликованный 25 октября в «Тихоок. Звезде», должен быть выполнен и мы его выполним.

Зампред ДКСНХ А. НОВИКОВ.

ОТСТАЛОСТЬ ОТЧЕТНОСТИ ДАЛЬЛЕСПРОМА ЯВЛЯЕТСЯ ОСНОВНЫМ ТОРМОЗОМ ДЛЯ ПЕРЕХОДА НА НОВЫЕ ФОРМЫ КРЕДИТОВАНИЯ

Подготовительные работы к переходу на новые формы кредитования в соответствии с постановлением СТО от 23-го июля 1931 года Дальлеспромом начаты в августе и заключались в том, что на предприятия были даны директивные указания и посланы инструкции по проведению в период сентябрь—ноябрь генеральной инвентаризации всех активов и пассивов.

Эта экстраординарная мера была вызвана тем обстоятельством, что ни директора отдельных предприятий, ни управление трестом не знали подлинного лица своего хозяйства, ибо не было сколько-нибудь удовлетворительного учета и отчетности.

Из фактора, организующего всю систему управления,—учет по своему состоянию (нет еще отчета за 29-30 год) превращен **в тормоз**, организационно задерживающий поступательное движение лесной промышленности Дальнего Востока. Следовательно, надо было найти пути и средства, которые дали бы возможность в кратчайший срок выявить наличие и состояние всех активов и пассивов и тем самым установить, как потребные предприятиям Дальлеспрома оборотные средства, так и размер и формы банковского кредитования.

Установленный правительством срок перехода на новые условия банковского кредитования—1-го ноября с. г. по большинству предприятий Дальлеспрома к выполнению очень труден, именно, по причинам, указанным выше, а равно и вследствие специфических условий края (разбросанность предприятий, плохая связь, огромный недостаток счетных работников и т. д.).

Стоящие перед нами огромные задачи по организации финансового хозяйства, по проведению на предприятиях подлинного хозрасчета и, наконец, по упорядочению учета и отчетности в условиях работы Дальлеспрома потребуют от его работников максимального напряжения сил, а от партийных и советских организаций и всей широкой общественности активной помощи.

Данауров.

Потребкооперация переходит с 1 ноября на новые формы кредитования

Далькрайсоюзом по подготовке к переходу на новые условия расчета с Госбанком с 1 ноября проведены следующие мероприятия:

1. Послана всей системе телеграмма 24 сентября о правильном отражении задолженности Госбанку по состоянию на 1 октября, с проверкой всех неоплаченных счетов и неавизованных сумм и с учетом, что дальнейшее определение лимита будет исходить из фактической задолженности по состоянию на 1 октября.

2. Послана вторая телеграмма 29 сентября о более правильном и полном отражении задолженности по состоянию на 1 октября, с сообщением дополнительных сведений по неоплаченным счетам на товары в пути и неуплаченных суммах: спецнадбавка на товары в госбюджете, отчисления по унифицированной наценке вышестоящей организации, платежи финорганам по промысловому и подоходному налогу, разные отчисления во Всекобанк и т. д.

3. Послана третья телеграмма 2 октября о том, что впредь до спуска лимита на 4 квартал действующим лимитом на октябрь месяц считается фактическая задолженность на 1 октября, плюс неоплаченные счета в пределах лимита и т. д.

4. Послано письмо - положение 18 октября с выдержками о новом порядке кредитования с 1 ноября и подготовка к переходу.

5. 13 октября фининспектором проведено совещание с руководителями отраслевых об'единений ДКС о новом порядке кредитования с 1 ноября и подготовке к этому переходу.

6. 2 ноября созывается совещание зав. финсекторами по следующим вопросам: а) Новый порядок кредитования при переходе на работу на собственные оборотные средства.

б) Состояние мобсредств и внутрикоопресурсов и очередные задачи при переходе на работу на собственные оборотные средства.

в) Состояние учета и отчетности.

Проведение данного совещания намечалось на 26 октября, но в связи с запозданием выезда нашего представителя из Москвы, который был командирован ДКС по финансовым вопросам в Центросоюз, перенесено на 3 ноября, с таким расчетом, чтобы нашло более полное отражение освещение всех финансовых вопросов на данном совещании.

ПЕТРОВ.

Инвалидная кооперация перейдет на собственные оборотные средства с 1 февраля 1932 года

Краевой кооперативный союз инвалидов, начиная с 1 февраля 1932 года, будет работать на собственные оборотные средства, за исключением особых целевых оборотных средств, как, например, оборотны, полученные от промтоваров по коммерческим ценам. На усиление оборотного фонда получено от центра 100 тыс. руб., которые должны быть погашены в декабре - январе месяце. Промторгфинплан и директивный баланс на 4 квартал получен 25 октября и спускается в низовку.

Взаимоотношения с Госбанком и информация налажены.

Рутницкий.

По системе кустпромкооперации „запоздали“ директивы

Далькрайкустпромкооперация не переходу на новую кредитную реформу работы своевременно не развернула, потому что Всекопромсоветом давались неясные указания о сроках перехода. Так, в отношении от 23 сентября № 24—102 говорится: «или с 1-го ноября, или с 1-го января 1932 года». Но, несмотря на это, кустпромкооперации подготовительную работу проводила. Были затребованы балансы от низовой сети, составлен сводный баланс по краю и направляет в Москву Всекомпромсовету, для определения оборотных средств. Спущено директивное письмо низовой сети о подготовке к переходу на новую кредитную реформу и, главным образом, о ликвидации задолженности.

В утвердительной форме получили указания из Москвы 24 октября с твердым решением перехода с 1-го ноября и в данный момент будут проводиться работы по внедрению новой системы. Намечен созыв совещания из представителей всей низовой сети, с участием представителей крайсовнархоза и госбанка. На совещании будет разрешиться вопрос о сроке и методах выделения оборотных средств.

До сих пор никаких инструкций Далькустпром не получал и из центра имеется лишь одна телеграмма и получено директивное письмо от госбанка.

Вся система крайкустпромсоюза переходит на новое кредитование с 1 ноября, без твердых оборотных средств, по временным, определенным госбанком.

Березовский.

План проведения „Дня урожая и коллективизации“

Проведение «дня урожая и коллективизации» в текущем году должно проходить под знаком проверки выполнения директивы ЦК партии об организационно - хозяйственном укреплении колхозов.

В «день урожая и коллективизации» необходимо проверить в каждом колхозе, совхозе и МТС правильно ли организован труд, хорошо ли поставлено дело учета, верна ли в полной мере сдельщина, ведется ли борьба с уравниловкой, насколько высоко стоит качество работы на каждом участке работы, поставлена ли в порядок дня задача овладения агротехникой, повышения товарности хозяйства, насколько широко применяется бригадный метод работы и развивается социалистическое соревнование и ударничество, правильно ли поставлено дело распределения доходов в колхозах по трудодням и улучшения культурно - бытового обслуживания колхозников и, наконец, подготовка новых кадров для всех видов социалистического сельского хозяйства.

Вся эта сумма вопросов составляет один вопрос — организационно - хозяйственного укрепления колхозов, обеспечивающий дальнейшее развитие коллективизации, повышение производительности общественного труда, повышение урожайности социалистических полей и переход колхозов на более высокую ступень.

Для руководства проведением «дня урожая и коллективизации» оргазуются при риках комиссии в составе: председателя рика, зав. райзо, председателя райколхозсоюза и представителей райкома партии, комсомола, профорганизации, кооперации и печати.

В колхозах, МТС и в совхозах создаются комиссии: в совхозах и МТС - под председательством директоров, а в колхозах под руководством председателей колхозов и представителей партячейки, профорганизации и комсомола и редактора стенной газеты.

В соответствии с указанными выше задачами, районные комиссии организуют: 1) Массовую сдачу хлеба государству, путем создания красных обозов; 2) районную выставку лучших образцов организации труда, учета, максимальной производительности труда и показателей достижения урожайности передовых колхозов, совхозов районы; 3) подготовляют и проводят районный праздник, в который на широком собрании представителей колхозов, совхозов, МТС, с обязательным приглашением единоличников - бедняков и середняков заслушивают доклады лучших передовых колхозов района и лучших ударных бригад. На этом же празднике заслушивается от одного - двух передовых колхозов примерное предварительное распределение доходов. Районные организации отчитываются в проведении в жизнь директивы крайкома и крайисполкома о зяби и хлебозаготовках.

Комиссии при совхозах, колхозах и МТС в «день урожая и коллективизации»: 1) проверяют выполнение планов по зяби, хлебосдаче; 2) проводят отчеты о достижениях колхоза и выполнении директивы ЦК партии от 2 августа, об организационно - хозяйственном укреплении; 3) организуют массовые красные обозы по сдаче хлеба государству; 4) проводят вечера, посвященные «дню коллективизации и урожая».

Районные комиссии и комиссии при совхозах, колхозах и МТС в день урожая и коллективизации должны особое внимание обратить: 1) на выявление примерных образцов и перенесение их во все совхозы, колхозы и МТС района: а) по быстрой уборке урожая, б) по вспашке зяби в) по хлебозаготовкам, г) по мобилизации средств на селения; 2) на выставках в качестве основных моментов отразить: а) состояние производственной дисциплины, внедрение сдельщины, ликвидации обезлички и примерное распределение доходов по трудодням, б) применение бригадного метода в работе и развития социалистического соревнования и ударничества, в) агротехнические мероприятия, урожайности передовых колхозов, качество продукции и наши достижения в области механизации и образцовое использование машин, г) на выставках отразить достижения в социалистическом животноводстве, работу лучших молочных ферм, свиноводческих совхозов, птицеводство совхозов и колхозов, работу лучших совхозных и колхозных пасек, а также отразить заботу о лошадях, выставив лучшие экспонаты лошадей - маток и производителей.

Районные комиссии проверяют и отражают на выставках и в докладах в «день урожая и коллективизации» заботу о детях колхозников и о детях рабочих совхозов и МТС, охват школами детей, детскими учреждениями, а также культурно - бытовое положение колхозников: общественное питание, клубы, читальни и т. д.

В районных красноармейских колхозах комиссии обращают внимание на ознакомление переселенцев - красноармейцев с достижениями лучших колхозов и совхозов района.

Районные и низовые комиссии организуют коллективное посещение, как колхозников, так и бедняков, середняков - единоличников районных выставок, а также передовых совхозов и колхозов.

Районная печать и также стенгазеты и «ильичевки» широко освещают ход «дня урожая и коллективизации», обращая особое внимание на ознакомление с лучшими образцами работы и освещение того, каким порядком достигнуты эти результаты.

По окончании «дня урожая и коллективизации» районные комиссии представляют в крайисполком краткий доклад об итогах «дня урожая и коллективизации».

Председатель краевой комиссии по проведению «дня урожая и коллективизации» РОМАНЕНКО.

К ОРГАНИЗАЦИИ МОЛОЧНО-МАСЛЯНОГО ТРЕСТА В ДВК

Природные условия нашего края, наряду с необходимостью форсировать производство наиболее ценных продуктов питания (молоко, масло и мясо), для ликвидации имеющегося дефицита в крае, в связи с его быстрой индустриализацией, побудили Наркомвем организовать в Дальневосточном крае молочно - масляный трест с передачей ему всех существующих совхозов системы Скотовода.

Эта передача вызвана, во-первых, тем, что освоение громадной площади лугов, пастбищ и пахотно-способных земель требует крупных капиталовложений на мелиорацию.

Второе. Суровая, длительная зима требует продолжительного стойлового содержания в утепленных скотных дворах, к тому же наличие кровососущих насекомых заставляет прибегать к стойловому содержанию и в летнее время.

Третье. Строительство крупного механизированного хозяйства в условиях ДВК требует значительных расходов на дорожное строительство, обводнение и механизацию всех производственных процессов.

Четвертое. Система Скотовода, которая базируется, главным образом, на использовании естественных лугов и пастбищ при ограниченных капиталовложениях не могла в условиях ДВК развиваться должными темпами.

Таким образом, целый ряд факторов как экономических, так и природных, диктует необходимость перехода к более интенсивной форме хозяйства. Такой формой и является молочно-масляный трест в системе животноводства.

В данном случае мы видим полную аналогию с полеводством, где интенсивные культуры (рис, соя, сахарная свекла, лен, конопля и др.) в дальнейшем будут играть все более заметную роль в экономике сельского хозяйства Дальневосточного края. Одновременно, целый ряд основных природных факторов, как наличие большого количества тепла и влаги в течение вегетационного периода, наряду с большим запасом лугов, пастбищ и пахотно-способных земель заставляет нас со всей категоричностью отбросить всякие толкования маловеров о невозможности или нерентабельности строительства, в условиях ДВК крупных машинизированных совхозов интенсивного молочно-животноводческого направления. Наоборот, даже анализ двух систем хозяйства: корейской—интенсивной и казачьей—экстенсивной, доказывают, что по устойчивости дохода, себестоимости производства продуктов, преимущество за более интенсивной системой, что вполне понятно, если учесть, основные природные факторы —тепло и влагу, которые находятся в нашем крае в избытке.

Но если целый ряд факторов диктует необходимость интенсивного направления в животноводческой системе хозяйства, наша установка должна быть исключительно на капиталоинтенсивность, путем полной механизации всех процессов производства. Строительство крупного социалистического хозяйства дает большую экономию по сравнению с мелким хозяйством потому, что оно основано на базе более совершенной техники, при котором все процессы, в данном случае кормодобывание, обслуживание стада, переработка продуктов, транспорт будут механизированы.

В результате механизации всех процессов производства мы получаем громадное повышение производительности труда, превосходящее мелкое крестьянское хозяйство в десятки раз. Только при этом условии стоимость литра молока может быть доведена до 20 копеек, цены, предусмотренной промфинпланом Маслотреста.

Полная механизация всех дальнейших процессов возможна только на основе правильной организации территории совхозов и создания в них требуемой кормовой площади, путем расчисток, регулирования поверхностного стока, планировки местности и устройства культурных пастбищ, в первую очередь для молодняка.

При этом условии есть полная уверенность, что социалистическая реконструкция животноводства на базе новейшей техники и рациональной организации труда максимально приблизит нас к разрешению поставленной правительством и партией задачи, снабдить рабочие массы высоко-качественными дешевыми молочными продуктами.

Этого мы достигнем, если со стороны краевых и местных организаций будет оказано максимальное содействие вновь организованному в крае тресту, если каждый рабочий, специалист и хозяйственник совхоза в должной мере проникнется важностью предстоящей реорганизации в связи с переходом к новой, более сложной и технически более совершенной системой молочно-масляного направления.

Инженер ЦЕЙТЛИН.

ВОССТАНИЕ ПРОТИВ АНГЛИЙСКИХ КОЛОНИАЛЬНЫХ ЭКСПЛОАТАТОРОВ НА ОСТРОВЕ КИПРЕ

МНОГОТЫСЯЧНЫЕ БУРНЫЕ ДЕМОНСТРАЦИИ. — ДВОРЕЦ ГУБЕРНАТОРА СОЖЖЕН. — СРАЖЕНИЕ С ПОЛИЦИЕЙ И ВОЙСКАМИ. — ПРОТИВ ВОССТАВШИХ ПОСЛАНЫ КРЕЙСЕРА И АЭРОПЛАНЫ. — ЗДАНИЕ ПРАВИТЕЛЬСТВА УНИЧТОЖЕНО ПОВСТАНЦАМИ.

СРАЖЕНИЕ С ПОЛИЦИЕЙ И ВОЙСКАМИ

АФИНЫ. 24. После двухдневных многотысячных бурных демонстраций на острове Кипре вспыхнуло восстание. В Левкозии дворец губернатора сожжен. В ряде других городов в результате стычки между восставшими, полицейскими и войсками насчитывается много жертв, особенно раненых. В значительной части острова телеграфное сообщение прервано.

ЛОНДОН, 24. В Никозии, главном городе Кипра, толпы демонстрантов ПОДОЖГЛИ ЗДАНИЕ ПРАВИТЕЛЬСТВА. Здание сгорело дотла. В столкновениях с полицией ранено 11, убит один человек. Волнения произошли на почве национально-освободительного движения под лозунгом ОТДЕЛЕНИЯ КИПРА ОТ АНГЛИИ И ОБ'ЕДИНЕНИЯ С ГРЕЦИЕЙ.

Английский верховный комиссар потребовал от властей острова Мальты посылки военно-морских судов.

ПРИМЕЧАНИЕ: Кипр с 1878 года находился под протекторатом Англии, но в начале мировой войны Англия целиком аннексировала Кипр, превратив его в колонию. Население острова составляет 311,000, из них 80 процентов греков.

ЛОНДОН, 24. В связи с антибританским движением на острове Кипре, туда отправлены два британских крейсера. Из Каира на остров Кипр отправлены военные аэропланы, которые высадили 150 солдат.

За прошедшую ночь произошел ряд новых антимилитаристских выступлений. Движением охвачены города Никозия, Ларнака, Лимасол и Фамагуста. В Лимасоле повстанцами захвачен транспорт с продовольствием, предназначенный для войск. Там же повстанцами уничтожен дом окружного правительственного комиссара.

КОНТР-НАСТУПЛЕНИЕ РАБОЧЕГО КЛАССА

БУРНЫЕ ДЕМОНСТРАЦИИ В АНГЛИИ ПРОТИВ СНИЖЕНИЯ ПОСОБИЙ БЕЗРАБОТНЫМ.

МНОГОТЫСЯЧНЫЕ ДЕМОНСТРАЦИИ БЕЗРАБОТНЫХ В АВСТРИИ.

ЛОНДОН, 21. В «Дэйли Уоркер» продолжают поступать сведения о демонстрациях в связи с первыми выдачами пособий безработным в пониженном размере. Демонстрации происходят под руководством советов действия и комитетов единого фронта. Массы направляются к помещениям местных властей, бирж труда и муниципальных органов и вручают властям петиции с рядом требований, например, об отмене урезок пособий безработным и другие. В Кетбридже (Шотландия) в демонстрации участвовало 8 тысяч человек. В Нью-Кэстле 2,000 безработных прошли по улицам города с революционными лозунгами и песнями и пред'явили свои требования местным властям. Демонстрации состоялись также в ряде других городов.

ВЕНА, 24. По всей Австрии состоялись, вопреки запрещению полиции, организованные компартией большие демонстрации безработных. В рабочих районах Вены демонстрировало несколько тысяч безработных. Арестовано 27 демонстрантов. В главном городе Штирии—Граце демонстрировало совместно несколько сот коммунистов и социал-демократических рабочих. В Граце арестовано 24 демонстранта. В промышленном центре Штирии—в Бруке на Муре полиция штыками разогнала несколько сот демонстрантов, собравшихся под лозунгами компартии.

ФРАНЦИЯ «БОГАТЕЕТ» ЗА СЧЕТ ДРУГИХ.

ПАРИЖ, 24. Французский банк через Базельский банк международных расчетов открыл австрийскому национальному банку трехмесячный кредит в 60 миллионов шиллингов.

Баланс французского банка с 9 по 16 октября показывает дальнейший рост золотого запаса на 1 миллиард 615 миллионов франков. Запас достиг, таким образом, 62 миллиардов 154 миллионов франков.

298 БАНКОВ ЗАКРЫЛИСЬ В САСШ ЗА МЕСЯЦ.

НЬЮ-ЙОРК, 24. За сентябрь месяц в Соединенных Штатах закрылось 298 банков. За последние 12 месяцев в САСШ лопнуло 1900 банков. С начала экономического кризиса, то есть с октября 1928 года и по настоящее время в САСШ закрылись 2742 банка или свыше 10 процентов общего количества банков.

ПОБЕДЫ УДАРНИКОВ ДНЕПРОПЕТРОВСКА.

ДНЕПРОПЕТРОВСК, 23. Усилиями ударников закончена постройка четырех батарей коксовых печей на коксо-химическом заводе. Постройка закончена на 11 дней раньше назначенного срока. До 1 ноября 40 новых печей третьей очереди будут готовы.

ПЕРЕД XIV ГОДОВЩИНОЙ ОКТЯБРЯ

Во всех пролетарских центрах, на всех передовых заводах удесятеряются темпы социалистической стройки. Ударные бригады, ударные цехи и заводы готовятся встретить праздник достойным выполнением планов.

—Молотов на электрозаводе

ИНОСТРАННЫЕ РАБОЧИЕ ГОТОВЯТ ПОДАРКИ К ОКТЯБРЮ. В 30 ДНЕЙ СМОНТИРОВАНА ТУРБИНА В 12 Т. КЛВ. КОМСОМОЛЬСКОЙ БРИГАДОЙ. — 15 УДАРНЫХ БРИГАД КУЗНЕЦКОСТРОЯ ГОТОВЯТСЯ БОЕВОЙ РАБОТОЙ К РАПОРТУ. — ПРИЗЫВ В ПАРТИЮ ЛУЧШИХ УДАРНИКОВ. — ПЯТИЛЕТКУ ВЫПОЛНИЛ «ЭЛЕКТРОАППАРАТ». — ДЕЛЕГАЦИИ ИЗ-ЗАГРАНИЦЫ ПРИБЫВАЮТ.

ИНОСТРАННЫЕ РАБОЧИЕ — 14 ОКТЯБРЮ.

ЛЕНИНГРАД, 24. В ознаменование 14 годовщины Октябрьской революции, работающие на ленинградских предприятиях иностранные рабочие поднесут ленинградской промышленности подарки. Немецкие рабочие Балтийского завода выпускают паровой катер, выстроенный по немецкой системе. Американские рабочие участка Госстройтреста обязуются окончить постройку.

ВЫСТУПЛЕНИЕ ТОВ. МОЛОТОВА У РАБОЧИХ ЭЛЕКТРОЗАВОДА.

МОСКВА, 22 октября на многотысячном общем собрании рабочих электрозавода выступил с докладом о международном и внутреннем положении СССР председатель Совнаркома СССР Молотов, встреченный бурными овациями.

НА МАГНИТОСТРОЕ ПУЩЕНА ПЕРВАЯ ТУРБИНА МГРЭС.

МАГНИТОГОРСК, 21 октября в 17 часов ПУЩЕНА ПЕРВАЯ ТУРБИНА МГРЭС. Турбина на 12 тысяч киловатт смонтирована в рекордный срок — 30 дней комсомольской бригадой Голубкова под руководством инженера Фельмана и мастера Желобова. В 17 часов 50 мин. в контрольной лампочке показался первый накал, к 19 часам лампочка ярко разгорелась. После сушки генератора турбина даст промышленный ток.

ЛУЧШИЕ УДАРНИКИ - СТРОИТЕЛИ КУЗНЕЦКСТРОЯ ПЕРЕДАЮТСЯ В ПАРТИЮ.

НОВОКУЗНЕЦК, 24. Строительная площадка БОЕВЫМИ ТЕМПАМИ ГОТОВИТСЯ К ОКТЯБРЬСКИМ ТОРЖЕСТВАМ. Территория цехов и участков очищается от мусора и декорируется. Кузнецкстрой посылает 15 бригад в крупные города для рапорта о своей работе. Такие же бригады посылаются на заводы, досрочно выполнившие заказы строительства. 7 ноября на торжественных слетах будут премироваться лучшие бригады и ударники. ОБ'ЯВЛЕН ПРИЗЫВ В ПАРТИЮ. В течение октября 600 лучших ударников площадки вступили в ряды партии.

ПРИБЫВАЮТ ИНОСТРАННЫЕ ДЕЛЕГАЦИИ.

МОСКВА, 24. В Москву прибыла норвежская рабочая делегация в составе 4 беспартийных, 3 социал-демократов и 2 коммунистов. Делегация выезжает по маршруту: Харьков—Ростов — Новороссийская — минеральные воды.

23 октября в Москву прибыла вторая группа чехо-словацкой делегации в количестве 5 человек. Вместе с первой группой она выезжает по маршруту: Харьков—Днепрострой — Горловка — Славянск. Днем чехо-словацкая делегация посетила Шарикоподшипникострой. Особенно сильное впечатление на делегатов произвел учебный комбинат, где учатся 2,000 чел.

С 1 по 10 ноября в гостинице «Европа», где проживают все иностранные делегации, будет выпускаться специальная стенгазета «Голос делегатов» на языках немецком, английском, французском и одном из скандинавских.

ЗАВОД «ЭЛЕКТРОАППАРАТ» ВЫПОЛНИЛ ПЯТИЛЕТКУ.

ЛЕНИНГРАД, 24. Единственный в Советском Союзе производитель высоковольтной аппаратуры завод «Электроаппарат» закончил выполнение пятилетки 22 октября к 24 часам. Задание в 38,291 тысячу руб. выполнено на 100 процентов. Наиболее массовый тип масляного выключателя ВМ-14, стоивший вначале пятилетки 770 рублей, сейчас обходится заводу 330 руб. Выработка на одного рабочего по плану на третий год пятилетки запроектирована в 1178 руб. в месяц, фактически же она достигла 1,400 руб. Завод досрочно перевыполнил задание по массовой рационализации, дав экономии 2300 тысяч рублей вместо запроектированных 1250 тысяч.

600 МИЛЛИОНОВ РУБЛЕЙ В ПРОМЫШЛЕННОСТЬ И ХОЗЯЙСТВО РСФСР.

МОСКВА, 22. Совнарком РСФСР утвердил общий об'ем капиталовложений на четвертый квартал в сумме **600 миллионов руб.** По промышленности ВСНХ РСФСР размер капитальных вложений составит 90 миллионов руб., промышленности Наркомснаба РСФСР 6,6 миллиона рублей, промышленности кустпромкооперации 7,8 миллиона рублей, низовой промышленности 3,2 миллиона рублей, сельскому и водному хозяйству 201,9 миллиона рублей, коммунальному хозяйству 70 миллионов, жилищному хозяйству 40 миллионов рублей, торговле 16 миллионов рублей, торговле потребкооперации 64,3 миллиона рублей. Вложения на безрельсовый транспорт 18,5 милл. рублей, связь 7,2 милл. рублей, охотничью кооперацию 3,8 милл. руб. и так далее.

Кроме того, Совнарком установил резерв капиталовложений по жилищному хозяйству в сумме 29 милл., здравоохранения 3 милл. рублей, дорожному транспорту 3 миллиона рублей. Установленный резерв капиталовложений местным органам разрешено расходовать при наличии стройматериалов и при условии полного покрытия капиталовложений, предусмотренных основным планом.

БЕСПОЩАДНО ВЫТРАВИТЬ ПРАВООППОРТУНИСТИЧЕСКУЮ ПРАКТИКУ В ХЛЕБОЗАГОТОВКАХ

ИСКРИВЛЕНИЯ ЛИНИИ ПАРТИИ НА УКРАИНЕ.

ХАРЬКОВ, 23. Президиум союза рабочих земледельческих совхозов констатировал, что Укрзернотрест вместо того, чтобы мобилизовать совхозы на максимальное и быстрейшее выполнение плана в 201,200 тонн, утвержденного директивными органами, принял другой план в 110,330 тонн. Проверка выявила, что этот план санкционировал член коллегии Наркомзема Левенштам. План в 110,330 тонн документально санкционировал также член правления союзного Зернотреста Збарский. ВУК Союза отметил, что такое отношение Укрзернотреста, члена коллегии Наркомзема Левенштама и члена правления всесоюзного Зернотреста Збарского является оппортунистическим и размагничивающим организацию в борьбе за выполнение плана. Комитет довел об этом до сведения ЦК КП(б)У, а в отношении Збарского до сведения ЦК союза.

При проверке хлебозаготовок по совхозам Украины обнаружено, что задания по сдаче государству излишков даны совхозам в размерах значительно меньших, чем утвержденные ранее правительством и ЦК КП(б)У планы хлебозаготовок по этим совхозам. Член коллегии Наркомзема Скалыга, участвуя лично в разработке этих планов, вместо организации через аппарат Наркомзема выполнения совхозами хлебозаготовительных заданий, провел в коллегии фактическое уменьшение сдачи хлеба, проявив узковедомственное отношение к хлебозаготовкам, тем более недопустимое, что последующая выборочная проверка ряда совхозов установила полную реальность заданных планов и раздутость расходных балансов, а в отдельных случаях и части урожая.

Член коллегии Наркомзема Левенштам в дальнейшем пошел еще на большее искажение, подлежащей сдаче части урожая не только в республиканских, но и союзных, расположенных на Украине, трестов, штампуя явно дутые балансы последних.

За недопустимое для коммунистов, независимо от того, в каком ведомстве они работают, оппортунистическое отношение к выполнению партийных директив по хлебозаготовкам президиум ЦКК постановляет Скалыге и Левенштаму об'явить строгий выговор с предупреждением и опубликовать в печати.

АВТОДОР ПЕРЕД КРАЕВЫМ С'ЕЗДОМ

ОТКРЫТИЕ С'ЕЗДА 30 ОКТЯБРЯ

СЕЙЧАС НА МЕСТАХ ПРОХОДЯТ РАЙОННЫЕ С'ЕЗДЫ «АВТОДОРА». МЕСТА ГОТОВЯТСЯ К КРАЕВОМ С'ЕЗДУ. ПОДГОТОВЛЯЮТ МАТЕРИАЛ О ТРЕХЛЕТНЕЙ РАБОТЕ. ВОЗНИКАЮТ ВО МНОГИХ МЕСТАХ НОВЫЕ ЯЧЕЙКИ.

НА 30 ОКТЯБРЯ НАЗНАЧЕНО ОТКРЫТИЕ КРАЕВОГО С'ЕЗДА О-ВА «АВТОДОР». В ДЕНЬ ОТКРЫТИЯ, С 15 ЧАСОВ СОСТОИТСЯ ТОРЖЕСТВЕННАЯ ПЕРЕДАЧА «АВТОДОРОМ» КРАСНОЙ АРМИИ 10 МАШИН 3-Х ОСНЫХ И ДВУХ ГЛИССЕРОВ КРАСНОЗНАМЕННОЙ ПОГРАНОХРАНЕ.

Дальневосточный „Автодор" начинает развертывать работу боевыми темпами

Хабаровская конференция «Автодора» прошла под лозунгом большевистской самокритики и мобилизации рабочих и колхозных масс, а также бедняков середняков - единоличников вокруг боевых задач «Автодора», всемерной помощи Красной армии, красным погранчастям, борьбы с бездорожьем и за овладение техникой.

На днях в Хабаровске в городском театре состоялось торжественное заседание краевого организационного бюро «Автодора», при участии представителей погранчастей, профсоюзов и автодоровских ячеек Хабаровска.

После доклада о международном положении и задачах «Автодора» и приветствий, оргбюро «Автодора» рапортовало ПП ОГПУ о сборе средств на моторизацию погранчастей (рапорт см. «ТОЗ» от 26 октября).

Автодоровские ячейки, под руководством нового состава оргбюро (старое распущено за бездеятельность) уже начинают развертывать массовую работу, включаются в боевые хозяйственно - политические кампании, проводимые партией и правительством. Сейчас одна из боевых задач — это уборка урожая и хлебозаготовки. Автодоровскими ячейками были организованы несколько красных обозов с овощами и зерном. Обозы колхозников и единоличников, организованные автодоровцами, в один день сдали 113 подвод овощей и зерна.

Владивосток хочет работать оппортунистическими темпами

В то время, когда в Хабаровске за три дня получено гарантированных заявок на 30 тыс. рублей билетов лотереи «Автодора», владивостокская комиссия по распространению билетов, во главе с тов. Ермиловым сделала заявку лишь только на 15 тыс. билетов и заявляет, что больше во Владивостоке нельзя распространить.

В Хабаровске в два раза меньше населения, чем во Владивостоке и в два раза больше получено гарантированных заявок того количества, которое думает распространить т. Ермилов во Владивостоке, крупнейшем промышленном центре Дальнего Востока, с населением 146 тыс. человек. Такие темпы работы владивостокской автодоровской комиссии говорят лишь о том, что комиссия т. Ермилова думает работать оппортунистическими темпами. Владивосток должен быть и будет, вопреки т. Ермилову, в первых рядах по распространению автодоровских билетов и борьбы автодоровских масс за автомобилизацию страны.

ПО ДВК

ПЕРЕВОД УЧРЕЖДЕНИЙ ИЗ ХАБАРОВСКА.

Постановлением президиума крайисполкома местом пребывания ДВ отделения Огеневодтреста избран г. Владивосток. Исходя из невозможности обеспечения крайдортранса необходимыми помещениями в Хабаровске, президиум крайисполкома решил перевести крайдортранс в Благовещенск. По постановлению президиума крайисполкома владивостокский автодорожный техникум переводится в Благовещенск.

■ *Зверобойная экспедиция* Амурского рыбакохотсоюза «Север» до 16 октября добыла 424 штуки морского зверя или 57 процентов данного ей задания. Из-за наступивших холодов и повреждения шхуны экспедиция возвращается в Николаевск.

■ *20 октября произошел пожар на Никольской электростанции.* Пожар возник из-за неисправности дымохода котельного отделения. В несколько минут огнем было охвачено все чердачное помещение станции. После дружной работы рабочих станции, воинских частей и двух пожарных команд города пожар удалось быстро ликвидировать. Станция не прекращала работы.

ПОПРАВКИ

В опубликованном в № 244 от 25 октября обращении ЦК ВКП(б) и Совнаркома о кредитной реформе телеграфом допущены искажения:

В 5 строке 1-й колонки «являются дополнением» надо исправить так: «являются развитием». В конце обращения, в последнем абзаце, в 3 строке снизу напечатано: «борьбу (пропуск в телеграмме) остатками» следует исправить так: «борьбу с недостатками».

В № 243 от 24 октября в передовой, по вине корректуры, допущено искажение цитаты из Ленина. Напечатано в конце первой колонки: «за господами и интеллигентами, сохранившими» и т. д. Следует: «и за господами интеллигентиками, сохранившими» и т. д.

В № 245 от 26 октября в телеграмме зам. предкрайисполкома тов. Романенко о ходе зяблевой вспашки в третьем абзаце ошибочно пропущено: «вместо 25 проц. использования лошадей на зяби—по 10 МТС используется только 17 проц.».

Отв. редактор Д. ЗОРИН.

К.-Т. 1-й СОЮЗКИНО

Сегодня и ежедневно американская комедия с участием Адольфа Менжу

БРАЧНЫЙ КРУГ

Сверх программы **Военный журнал № 2**

Сеансы: в 4, 6, 8 и 10 час. Касса с 2 час.

Оркестр под управлением О. Е. Золотарева.

Дети до 16 лет не допускаются.

КИНО-ГОРТЕАТР Амур. аг-ва Союзкино

27, 28 и 29 октября идет кино повесть в 7 част. о героических днях борьбы горцев Кавказа за свою независимость с царской Россией

Под властью Адата

с участием А. Гамкрелидзе, С. Палавандова, Б. Свани и А. Касьяновой.

Сверх программы: **Химическая разведка**

Начало сеансов: 3—30 и 5—15.

След. программа **Скрапач на Флоренции.**

Кино-театр ГИГАНТ

С 29 октября **СМЕХ ДО СЛЕЗ** лучшая комедия сезона, американский боевик

ХРИЗАНТЕМА

Гомерический хохот. В глав. ролях Джордж Банкрофт, Честер Конклин. Цены местам от 50 к. до 2 р. 50 к. Дополнительные дневные сеансы. 3381

Кино-театр **„ОКТЯБРЬ"**

Амурского аг-ва Союзкино (быв. клуб ССТС), тел. 6—37

27 и 28 октября на экране драма в 7 больших част.

СИГНАЛ

Начало сеансов в 5, 7 и 9 час. Касса с 3 час.

После второго звонка вход в зрительный зал воспрещен и у опоздавших билеты аннулируются.

АНОНС: **ПОДЗЕМНОЕ СОЛНЦЕ.**

Кино-театр „ГИГАНТ", большой зал Дома Советов, тел. № 902.

Начало сеансов в 4, 6, 8 и 10 час.

27 и 28 октября художественный фильм

За монастырской стеной

Военный журнал № 3

Со второго сеанса картину иллюстрирует симфонический оркестр под управлением Мих. Френкель.

Касса открыта с 3 час.

КРЕПИТЕ МОЩЬ КРАСНОЙ АРМИИ

Покупайте лотерейные билеты **Автодора.** 3362—3

ГОРТЕАТР

27 октября открытый спектакль гортеатра

ЧАПАЕВ

пьеса в 9 карт. А. Фурмановой.

Начало в 7½ час. Касса открыта с 2 до 8 час.

Дальневосточная краевая контора Государственного банка

извещает все организации и предприятия ДВ края, что

1) **С 1-го ноября** с. г. контора Госбанка и филиалы переходят **в полном об'еме на новые формы кредитования,** установленные законом от 23 июля с. г.

2) Новые формы кредитования и оформление расчетных операций будут применяться как к организациям, наделенным к 1 ноября собственными оборотными средствами, так и еще не наделенным, а равно и к кооперативным организациям.

ДВ краевая контора Госбанка просит хозорганизации и предприятия:

1) Всесторонне ознакомить свои аппараты с положениями и правилами о кредитной и расчетной работе, изданными правлением Госбанка

2) По всем вопросам, касающимся новой системы кредитно-расчетной работы, обращаться в учреждения Госбанка.

3) Держать постоянную связь с банком (конторой или отделениями—в зависимости от местонахождения р/к счета) для взаимной информации о ходе подготовительных работ по новой системе кредитования.

4) Озаботиться своевременным получением от вышестоящих организаций (об'единений, трестов) утвержденных производственно-торгфинпланов и директивных балансов на 4-й квартал.

5) Не позднее 27 октября представить учреждению Госбанка по месту нахождения контокоррента сведения об остатках по счетам: 1) „товары отгруженные иногородним покупателям" и 2) „товары, не оплаченные иногородними покупателями", по состоянию на 25 октября.

Примечание: Клиенты, имеющие сведения об остатках по этим счетам на 26, 27 или 28 октября, представляют данные на одно из этих чисел.

6) Не позднее 27 октября представить тому же учреждению банка сведения об остатках товаро-материальных ценностей по состоянию на 1-е октября с. г. по разосланным формам; организации, не получившие этих форм, должны обращаться за ними в соответствующий филиал Госбанка.

7) Не позднее 30 октября представить тому же учреждению Госбанка срочные обязательства для оформления ссуд, подлежащих с 1 ноября выделению из общего контокоррента.

8) Заблаговременно озаботиться снабжением своих аппаратов новыми утвержденными формами бланков, необходимых для оформления кредитно-расчетных операций с Госбанком.

Краевой конторой Госбанка дается консультация по всем вопросам, связанным с новыми условиями кредитования, ежедневно, кроме выходных дней, с 10—2 час дня и с 6—8 час. вечера.

Контора напоминает об обязательном представлении отчетности учреждениям банка в сроки, установленные правительственным распоряжением.

Организации, своевременно не представившие отчетности, будут лишены возможности кредитоваться в банке.

3364—3 ДВ краевая контора Госбанка.

ОФИЦИАЛЬНЫЙ ОТДЕЛ Ц. Р. К.

Распоряжение № 107 по сектору снабжения

§ 1. Отделениям торгующим керосином предлагается отпуск керосина с 1 октября для просвещенцев—педагогического персонала производить по 3 литра на человека.

При отпуске требовать справку о том, что данное лицо действительно является педагогом. На заборном листке делать отметку о количестве отпущенного керосина.

§ 2. Всем отделениям торгующим виноволочными изделиями предлагается производить торговлю напитком „медок", требуя таковой с квасного завода „Красный Октябрь", телефон № 1109.

При получении в каждом случае о продажной цене справляться по телефону № 252 у тов. Савельева.

Медок продавать посуду на обмен. С заводом посудой отделения расчитываются непосредственно без выдачи расписок.

Сектор снабжения.

Крайконтора Союзпромкорма

ставит в известность своих клиентов, что, в целях обеспечения нормальных условий аппарату для исполнения текущей работы, прием клиентов производится с 13 часов ежедневно кроме выходных дней.

3350—3 Союзпромкорм.

3363—3

Ни одного рабочего, Ни одного служащего, Ни одного колхозника

без лотерейных билетов Автодора.

На основании приказа по ВСНХ РСФСР № 149

от 20 февраля 1931 г. (сборник постановлений и приказов по промышленности № 11)

цемзавод неоднократно предупреждал

своих потребителей о необходимости возвращения тары из под цемента на завод. До сего времени большинство потребителей тару задерживает, чем срывает работу завода.

Предупреждаем в последний раз потребителей, если в течение октября месяца тара возвращена не будет завод вынужден будет потребителям не исполняющим приказа № 149 по ВСНХ РСФСР, отгрузку цемента прекратить.

Условия приема тары заводом дважды разосланы всем потребителям, каковыми и надлежит руководствоваться при возвращении тары

3318—5 Зав. доуправление цемзавода.

Управление Амурского речного транспорта

На основании правил перевозки пассажиров, багажа и грузов по речным путям, предлагает всем государственным, кооперативным и прочим организациям, пользующимся услугами речного транспорта, не позднее 1 ноября с. г. представить в УАРТ свои ориентировочные заявки на перевозки грузов и людей первым рейсом навигации 1932 года с указанием количеств, сроков и пунктов прибытия и отправления и не позднее 1-го декабря с. г. представить в УАРТ свои ориентировочные планы грузо и пассажиро-перевозок на всю навигацию 1932 года с подразделением перевозок на два периода—с начала навигации по 31-е июля и с 1-го августа до конца навигации и с указанием количеств, сроков и пунктов отправлений и прибытий.

При этом УАРТ предупреждает, что перевозки организаций, не представивших заявок и планов в вышеуказанные сроки не будут включены в план перевозок УАРТ со всеми вытекающими отсюда последствиями.

3365—4 Управление АРТ.

В связи с закрытием на неопределенное время библиотека б. союза СТС (быв. клуб им. „Красного Октября") просит всех читателей возвратить взятые книги в краевой комитет союза работников кооперации и госторговли (Дворец Труда, 1-й этаж) до 15 ноября с. г. Прием ежедневно с 2 до 8 час. вечера, кроме выходных дней 26 октября, 1, 6 и 11 ноября. 3 70—3

Хабаровский горздрав об'являет,

что с 1-го ноября 1931 года амбулатория при городской больнице закрывается.

Амбулаторный прием крестьян и незастрахованного населения будет производиться в районных амбулаториях: амбулатория № 1 в Дальне-Украинской слободке и амбулатории № 2 в слободке Карла Маркса: с 8 часов утра до 2-х часов дня

3373—2 Горздрав.

Доводится до сведения всех трудящихся

гор. Хабаровска, что в коопхозе Райпо бывший минный городок отдается выборка картофеля с половины. Желающие могут приходить на работу, ежедневно с 8 до 9 час.

3380 Дирекция коопхоза.

27 октября в 5 часов вечера в красном уголке Дома советов **созывается ОБЩЕЕ СОБРАНИЕ** туристов гор. Хабаровска гор. ОПТЭ 3376

Кандидатская карточка ВКП(б), профсоюзный билет союза строителей, и др документы на имя Ивана Павловича Кузнецова утраченные 5 октября считать недействительными. 3 75

Требуются на постоянную работу **возчик с лошадью** Контора Союзкино Тургеневская № 62 3346—3

Ищу 1—2 комнаты обеспечиваю кубом, дров, плата по соглашению. Предложения Дальстройматериалы Волочаевская № 97 тел. 7—75 и 12—94 Греку Иван Харитон. 3379

Продается дом жел. дор. Слободка, 5 улица № 12 Силис. 3377

За отъездом спешно **продаются:** карак пальто муж. хорьковое пальто, хорошая полутр. кровать, туалет, шкафчик, самовар и др. вещи. Калининская № 87 во дворе 2-й эт. ком № 25 3783—2

Спешно продаются фото-аппараты 13×18 и 9×12 Пушкинская № 36

Продолжается прием заявлений в медицинский техникум. Заявления с документами адресовать: Хабаровск. горздрав, приемной комиссии. 3360—6

30-го октября с. г. открывается магазин Дальсоюзпушнины розничной меховой торговли по улице Карла Маркса № 16 б) в здании Крайснаба. В продаже имеются в большом ассортименте меха имитационные, натуральные и меховые изделия. Магазин открыт с 10 час. утра до 5½ час. вечера. Выходные дни: 1, 6, 11, 16, 21, 26. Дирекция Дальсоюзпушнины. 3372—2

Типо-литография № 2 «Дальполиграфтреста», ул. Льва Толстого, д. № 45. Зак. № 2905. Крайлит № 67.