全世界無產階級聯合起來呵！ ПРОЛЕТАРИИ ВСЕХ СТРАН, СОЕДИНЯЙТЕСЬ! ★ WORKERS OF THE WORLD UNITE!

ХАБАРОВСК, КАЛИНИНСКАЯ, 68
ТЕЛЕГРАФН. АДРЕС—„ЗВЕЗДА"
ТЕЛЕФОНЫ:
Секретариат—1-94.
Контора—1-56.
Ответствен. редактор—1-55
Зам. ред.—11-20
Отд. междунар. инф.—9-33
Отд. деревни и с.-х. кампан.—10-87
Оперативно-эконом. сект.—5-02
Парт. отд.—7-28
Массовый отдел—9-85

ТИХООКЕАНСКАЯ ЗВЕЗДА

Суббота 28 марта 1931 г.

№ 68 (1750)
Год изд V

УСЛОВИЯ ПОДПИСКИ
ДЛЯ ИНДИВИДУАЛЬНЫХ ПОДПИСЧИКОВ:
1 мес. 1 р. 10 к. | 6 мес. 6 р. 75 к.
3 мес. 3 руб | 1 год 13 р.
ДЛЯ УЧРЕЖДЕНИЙ
1 мес. . 2 руб.
1 год. . 22 руб.
ЦЕНА НА ОБЪЯВЛЕНИЯ:
За строчку петитом вне текста, в тексте — 3 р., строку с цифровым набором — 4 р.
ЦЕНА ОТДЕЛЬНОГО № 5 коп.

ОРГАН ДАЛЬКРАЙКОМА ВКП(б), ДАЛЬКРАЙИСПОЛКОМА И ДАЛЬКРАЙСОВПРОФА.

СТРОИТСЯ СОЦИАЛИСТИЧЕСКИЙ БИРО-БИДЖАН

Три года тому назад, 28 марта 1928 г. президиум ЦИК СССР принял постановление, по кототому район Биро - Биджана был передан Комзету для заселения его евреями - трудящимися. Советское правительство, проводя ленинскую национальную политику, имеет цель, путем заселения Биро - Биджана евреями, трудящимися, сделать последний национальной административной единицей.

Решение правительства СССР о заселении Биро - Биджана евреями встретило всеобщее удовлетворение со стороны трудящихся - евреев всего Советского Союза. Тысячи резолюций на многочисленных митингах не только бывшей черты оседлости, но и в других местностях были ответом на историческое решение ЦИК СССР от 28 марта. И когда была открыта регистрация первых шестисот семейств для поездки в Биробиджан в качестве первых пионеров, **тысячи евреев подали заявления.** Это произошло с такой быстротой, что менее, чем через шесть недель после постановления правительства, первые переселицы уже приехали в Биро-Биджан. К середине лета 1928 года в Биро-Биджане насчитывалось уже 654 поселенца.

К весне 1929 года в Биро - Биджане было уже 1.500 человек еврейского населения, а сейчас имеется 3.200 человек, из которых около 400 кустарей.

За короткий срок в Биро-Биджане создались крепкие колхозы: Валдгейм, Амурзет, коммуна «Икор»; Бирофельд. Сотни евреев работают в МТС и совхозах: «Скотовод», зерносовхозе, птицесовхозе и др., не говоря уже о таких артелях, как «Известь», фабрика гнутой мебели, смолокуренная (в Биракане) и др., которые имеют все данные перерасти в крупные механизированные фабрики.

В этот год предполагается прием 1000 переселенцев. Но первые же сведения говорят, что эта цифра может быть выполнена **с преувеличением.** Тяга в Биро-Биджан велика не только со стороны трудящихся евреев СССР. **Сотни писем поступает в ОЗЕТ от рабочих евреев Америки, Аргентины и Европы.** Этот факт стремления евреев из-за границы в СССР служит неопровержимым доказательством того, что в СССР труд свободно и наиболее целесообразно применяется во всех отраслях хозяйства. У нас в СССР, а в частности в Биро-Биджане, исключительная нехватка рабочих рук. Такой колхоз, как Валдгейм, за один год своей работы уже имеет такой большой рост производственных возможностей, что только увеличение на 200 проц. числа колхозников может обеспечить выполнение производственного плана 1931 г. Валдгейму нужно принять 400 новых колхозников, Бирофельду — 400, Амурзет—100, Икор и Биракан по 50 чел.

Для организации переселенческой работы отпускается по госбюджету 2.500.000 рублей, из них 1,4 млн. руб. безвозвратной и 1,1 млн. руб. возвратной ссуды. Для обеспечения переселенцев жильем запроектировано построить 500 квартир.

Экономические возможности Биро-Биджана необычайно велики. Несмотря на то, что Биро-Биджан исследован всего только на 15 проц., но полученные результаты говорят о значительно крупных естественных и промышленных богатствах. Неиссякаемые запасы строевого леса, богатство рек рыбой (28 пород), пушнина, птица, железо, уголь, торф, графит, минералы и минеральные строительные материалы (мрамор белый, известь и т. д.), водные ресурсы и курорты, богатые пастбища и плодородная земля, на которой получается исключительный урожай кормовых трав, корнеплодов, сои, риса и пшеницы—вот что предопределяет все возможности и необходимости освоения Биро-Биджана и скорейшего его заселения.

Острая нужда в рабочей силе особенно сильно ощущается в Биро-Биджане, где развернутая программа социалистического строительства требует квалифицированных работников. В этом году, кроме расширяющегося лесопильного и известкового завода, вновь строится фабрика деталей (на ст. Лондоко), вступают в строй вновь организованные совхозы: зерновой, птицеводческий, свиноводческий. Таким образом, в этом году в районе уже будет работать 12 совхозов.

Рост коллективизации идет вследствие широко развернутой подготовки к севу. Этому содействует организация трех МТС, которые, несмотря на то, что только в январе начали работать, сумели в районе своей деятельности коллективизировать от 60 до 90 проц. населения (Амурзет и Усть-Сунгари). Сейчас в районе коллективизировано более 50 проц. крестьянского населения.

Проводимый конкурс, рост соцсоревнования, ударничества и общественный буксир на лучшую подготовку и проведение весеннего сева обеспечивают успех последнего. **Таким образом, заявления оппортунистов и маловеров, что Биро-Биджан освоить невозможно, разбиты** историческим ходом событий. Три года существования Биро-Биджана, как центра еврейского заселения, еще раз воочию убеждают не только трудящихся евреев СССР, но и евреев Америки и Запада, что, только благодаря правильной национальной политике советской власти, ранее угнетенные национальности, освобожденные Октябрьской революцией, принимают активное участие в успешном строительстве социализма в советской стране.

В ПОСЛЕДНЮЮ ДЕКАДУ НАМЕТИЛСЯ НЕКОТОРЫЙ ПЕРЕЛОМ В РАБОТЕ ПО КОЛЛЕКТИВИЗАЦИИ

Всемерно усиливая массовую работу, добиться организации нового мощного прилива в колхозы

В КОЛХОЗАХ КРАЯ—50.430 ХОЗЯЙСТВ

За последнюю декаду наметился НЕКОТОРЫЙ ПЕРЕЛОМ в работе по коллективизации нашего края. По материалам крайколхозсоюза с 10 по 20 марта в колхозы края ВСТУПИЛО 2,443 ХОЗЯЙСТВА и, таким образом, колхозы об'единяют 50,431 хозяйство — 34 процента всех бедняцко - середняцких хозяйств. Нужно сказать, что в действительности за эту декаду в колхозы вступило значительно большее количество хозяйств и сводка дает, из-за отсутствия своевременной информации из районов, недостаточно полную картину.

В результате усиления массовой работы особенно больших достижений добились Благовещенский, Никольск - Уссурийский, Спасский и Шкотовский районы.

Наряду с этим, следует отметить то ненормальное положение, что темп обобществления рабочего скота и орудий производства, темп организации семенных и фуражных фондов значительно ОТСТАЕТ от темпов коллективизации.

На достигнутых результатах останавливаться ни в коем случае нельзя. Необходимо, закрепляя эти первые достижения, бороться за усиление прилива. Одновременно необходимо обратить серьезнейшее внимание на укрепление вновь организованных колхозов, на ускорение процессов обобществления орудий производства, в соответствии с уставом с.-х. артели.

За 5 дней — 150 хозяйств

НИКОЛЬСК - УССУРИЙСК, 26. (Наш. корр.). В последние дни, благодаря усилению раз'яснительной работы, в районе начался массовый прилив в колхозы. За последнюю пятидневку марта вступило в колхозы 150 бедняцко-середняцких хозяйств. Район коллективизирован на 60 проц. В одном из крупнейших пригородных сел — Борисовка—закончена сплошная коллективизация — в колхоз вошло 200 хозяйств. Полностью коллективизированы бедняцко-середняцкие хозяйства села Гродечное. Темпы коллективизации нарастают.

РАЙОН ИДЕТ К СПЛОШНОЙ КОЛЛЕКТИВИЗАЦИИ.

БЛАГОВЕЩЕНСК, 27. (наш. корр.). В Благовещенском районе за последние пять дней вступило в колхозы 82 новых хозяйства. Сейчас РАЙОН КОЛЛЕКТИВИЗИРОВАН НА 71 ПРОЦ. По всем данным, к пробному выезду в поле район будет коллективизирован не менее, чем на 80 проц.

«КРАСНЫЕ СВАТЫ» БОЛЬШЕВИСТСКОЙ ВЕСНЫ.

«Красные сваты» колхоза им. Сталина с. Калмычи, Борисоглебского района, развернули умело работу по вербовке в колхоз. Ежедневно единоличники подают по 15-20 заявлений о приеме их в колхоз.

НА СНИМКЕ: Колхозники «Красные сваты» беседуют с единоличником.

ПРИЛИВ В КОЛХОЗЫ, ОБСЛУЖИВАЕМЫЕ МТС

(БИРО-БИДЖАН).

Организованные в текущем году в Биробиджанском районе три МТС с января широко развернули работу по заключению договоров с колхозами. Ремонт сельхозинвентаря колхозов в районе деятельности МТС, энергичная работа по подготовке к севу в самих колхозах, правильное распределение доходов — все это создало условия для прилива в колхозы новых масс бедняцко-середняцких хозяйств.

Усть-Сунгарийская МТС обслуживает 7 колхозов. Широко проведенная раз'яснительная работа среди единоличников, вовлечение их в конкурс на лучшую подготовку и проведение сева вызвали значительную тягу в колхозы. **На 15 марта в районе деятельности Усть-Сунгарийской МТС коллективизировано 60,7 проц. всех бедняцко-середняцких хозяйств.**

Производственное совещание МТС, совместно с колхозниками и единоличниками, подвело первые итоги работы МТС. Доставка горючего закончена. Заключены договоры со всеми колхозами. Ремонт сельхозинвентаря в колхозах закончен.

— Темп работы вполне обеспечивает не менее 80 проц. коллективизации района деятельности МТС до начала сева, — заявило производственное совещание.

Лучшие колхозы массива МТС—артель «Тревога» и коммуна им. Ленина — решили взять на буксир отстающие в подготовке к севу села: Бабстово, Куклево и Михайло-Семеновское. Выделены буксирные бригады.

Контрольные посты проверяют работу посевкомов и энергично участвуют в практической работе по подготовке и проведению весеннего сева. Проверка показала, что в 4 колхозах района деятельности Усть-Сунгарийской МТС закончена очистка семян и ремонт сельхозинвентаря. В остальных колхозах ремонт будет закончен не позднее 1 апреля.

В районе деятельности Амурзетской МТС колхозами охвачено 90 процентов всех хозяйств.

Р.

КОЛХОЗЫ ГОТОВЯТСЯ К ПРОБНОМУ ВЫЕЗДУ

За последние дни, благодаря оживлению массовой работы, в Хингано-Архаринском районе усилился прилив в колхозы. За время с 20 февраля по 20 марта процент коллективизации района **поднялся с 27 до 32,5.** Всего в настоящее время в районе коллективизировано 1403 хозяйства.

В результате организации массовой вербовочной работы на лесозаготовках, ожидается большой прилив в первых числах апреля, когда возвратятся крестьяне, ушедшие на лесозаготовки. Сейчас уже **с отдельных лесосек приезжают делегаты с заявлением о желании вступить в колхоз.**

Районный контрольный пост на заседании совместно с председателями сельсоветов выдвинул кандидатами на премию за лучшую подготовку к севу колхозы: «Путь к социализму», «Путь к коммунизму», «Красный Октябрь», «Страна Советов», «Красный партизан», им. Погодаева, «Новая заря», «Восход» и «Коллективист».

Все эти колхозы уже полностью засыпали и очистили семена, отремонтировали тракторы и сельхозинвентарь, составили производственные планы и распределили работу среди бригад. Благодаря хорошим результатам работ прошлого года, благодаря широко развернутой массовой работе, колхозы сейчас имеют значительный прилив. **За последний месяц эти 9 колхозов выросли на 12 проц.**

Характерно, что вся подготовительная работа была проведена в основном женщинами, ибо почти все мужчины зиму работали на лесозаготовках.

В колхозе «Восход» **женская бригада в течение 10 дней очистила 290 центнеров зерна,** три женщины из этой бригады 8 марта были премированы за лучшие показатели в работе.

Колхозы сейчас на началах соцсоревнования готовятся к пробному выезду в поле, который по всему району предполагается провести в ближайшие дни.

Лыков.

Безобразия в Ильинском рисовхозе

КАМЕНЬ - РЫБОЛОВ. 26. После сигналов о безобразном состоянии рисового совхоза в Ильинке, положение в совхозе не изменилось. Бюро райкома партии заслушало доклад директора совхоза Сухоручкина, при чем полностью подтвердились факты шовинизма со стороны работников конторы к восточным рабочим. Постановления общих собраний рабочих об улучшении бытовых условий восточников не выполнены. В результате — продолжается утечка из совхоза восточных рабочих. **За последние полмесяца ушло 60 человек.**

Положение с подготовкой к севу в совхозе признано **угрожающим.** Новая ирригационная система для 1000 га выполнена **только на 10 процентов,** реконструкция старой системы на 1500 га проведена лишь на 50 процентов.

Из 15 тракторов совхоза отремонтировано 8. Горючим совхоз обеспечен только на 9 проц. потребности. Еще не обмолочено 230 га льна и бобов. Годовой баланс не закончен. Сообщением об угрозе срыва плана посева риса в районе, из-за того, что рисовый совхоз снизил свой план, — никто не заинтересовался. Коллективное письмо рабочих совхоза, опубликованное в «Ленинском пути» 11 марта, осталось без внимания.

Райком партии **поставил в виду потери классовой бдительности и срыва подготовки к севу распустить бюро партийной ячейки совхоза.** Членам бюро об'явлен выговор. Вынесен выговор директору совхоза Сухоручкину с передачей дела в судебном порядке. Подтверждено решение партийного собрания об исключении агронома Жалоба из партии. Об остальных виновниках дело передано в суд.

Мотов.

ГНУС.

Смотр подготовки к путине

КРАБОЛОВЫ ДОЛЖНЫ ВО ВРЕМЯ ВЫЙТИ В МОРЕ

БЫСТРЕЕ ГОТОВИТЬ КРАБОЛОВНЫЙ ФЛОТ.

КРАБОЛОВЫ ВСЕ ЕЩЕ НЕ ГОТОВЫ К ЛОВУ

ВЛАДИВОСТОК, (наш корр.). На последнем заседании штаба путины снова рассматривался вопрос о состоянии и ходе ремонта плавучих крабоконсервных заводов.

Для основной массы краболовов конечный срок ремонта назначен на первое апреля. Опасения за не выполнение этого решения вызывает лишь ход ремонта краболовов **«Камчатка», «Юкагир» и «Третий краболов».**

Специальная комиссия обследовала все возможности сокращения количества ремонтных работ с целью ускорения выпуска краболовов. Ряд сокращений произведен. На некоторых судах некоторые работы отложены до конца навигации. На основных качествах краболовов сокращение ремонта не должно будет отразиться.

Чтобы обеспечить своевременный выпуск в плавание краболовов, штаб путины еще 17 марта постановил перебросить всех судоремонтных рабочих на краболовы с тех судов, ремонт которых по плану должен быть окончен позже 1 апреля. АКО и Дальморторан были обязаны выделить несколько десятков высококвалифицированных рабочих для ускорения ремонта краболовов. Пользуясь этими рабочими, Дальзавод должен был установить двух и трехсменную работу.

Однако, на 21 марта, то-есть через четыре дня после вынесения постановления, **это решение не было выполнено.** Переброска рабочих с других ремонтируемых судов на краболовы не произведена. АКО и Дальморторан не выделили квалифицированных рабочих на краболовы. Тем самым у Дальзавода сокращены возможности еще большего усиления темпа ремонтных работ.

Кработрест заверяет, что ремонт кавасаки к 1 апреля будет закончен и требует к этому времени ледокол для вывода их из бухты Новик, где они зимуют, в Золотой Рог. Вопрос с разведчиками окончательно еще не выяснен. Количество их недостаточно.

Подготовка к выпуску краболовов в плавание — обеспечение их всем необходимым для плавания и работы, **вызывает большие опасения.** Смазочные материалы пропали где-то в пути. Товары, идущие в порядке централизованного снабжения, запаздывают. Нет подсчетов, какое количество воды потребуется для краболовов, неизвестно, где эту воду взять. В то же время недавно отмечен случай, когда из-за преступной халатности **большое количество пресной воды было выпущено в бухту.**

При составлении планов снабжения команд и рабочих краболовов не учтена потребность в специальном питании для восточных рабочих. Сейчас эту работу приходится проводить в самом спешном порядке.

Оставшиеся до отправки краболовов на работу дни нужно **использовать как на ускорение темпов ремонта, так, в равной мере,** и на подготовку всех грузов, которые должны быть погружены на краболовы. Если эти грузы полностью не будут заблаговременно подготовлены, все труды, потраченные на ускорение ремонта, пропадут зря, ибо краболовы долгое время будут болтаться на рейде в ожидании погрузки.

САХАЛИН ПЕРЕД ЛОВОМ КРАБОВ

АЛЕКСАНДРОВСК НА САХАЛИНЕ. Пилевский район очистился от льда и приступает к лову краба, имея задание в двести тысяч штук крабов. Для выполнения программы району надо десять кавасаки, а имеется четыре, из которых могут работать только два—остальные ремонтируются в Александровске. **Краболовными сетками район не обеспечен,** ибо администрация отправила из города в район сетки с грузилами из камней. В район из трех тысяч сеток доставлено только триста. Крабоконсервный завод апробован окончательно, установлена возможность пуска его к началу лова, после укрепления трансмиссии. Завод должен дать пять тысяч ящиков консервов, но рабсилой завод совершенно не обеспечен. Окружком комсомола медлит с выделением 80 комсомольцев для работы на заводе, что угрожает задержкой пуска завода.

Два краболова отремонтированы

ВЛАДИВОСТОК. Дальзавод закончил ремонт второго и четвертого краболовов. Оба судна поставлены под погрузку. Оказалось, что кработрест не сумел во-время подготовить для краболовов все необходимые грузы. Не было сделано даже запаса пресной воды и, частично, топлива. Также полностью не созданы продовольственные фонды, не приведено в полную готовность промысловое снаряжение.

ИСПОЛЬЗОВАТЬ РАБОЧУЮ СИЛУ.

Для приема рабочих, завозимых для Камчатки, во Владивостоке отремонтированы две казармы. Плохо с культурным обслуживанием рабочих, так как профсоюз этой работы не проводит.

Совершенно безобразно обстоит дело с использованием уже зазезенных рыбаков. Они в течение нескольких недель **не используются** на работе в то время, как порт—без рабочей силы, а пароходы, пришедшие за лесным экспортом, стоят в ожидании грузчиков.

Н. И. М.

УСИЛИТЬ ЛОВ СЕЛЬДИ

ВЛАДИВОСТОК, 27. С промыслов поступают тревожные сведения, говорящие о **крайне слабых темпах лова сельди.** В северной части Уссурийского залива, где находится большое количество участков Дальгосрыбтреста и рыбацкой кооперации, **улов сельди самый незначительный.** На Русском острове улов сельди составляет до настоящего времени от 10 до 100 центнеров на участок. Некоторое количество сельди появилось в Уссурийском заливе, в районе мыса Бакаргина, где база Дальгосрыбтреста за последние три дня приняла 800 центнеров сельди. Колхозы Амурского залива в районе между мысом Песчаным и Монгугаем сдали за последние 5 дней только 370 центнеров. Последние телеграммы из залива Восток и Америка говорят о том, что там **сельдь не ловится совершенно.**

В ПОХОД ЗА КОРМА!

ОРГАНИЗОВАН КРАЕВОЙ ШТАБ

В текущем году поголовье скота в нашем крае должно быть увеличено в 3 с половиной раза. Разрешение проблемы животноводства поставлено в порядок дня. Однако, выполнение плана развития животноводства будет зависеть от того, как мы сумеем обеспечить скот кормами. Разрешение кормового вопроса приобретает **огромное политическое и хозяйственное значение.**

В соответствии с обращением всесоюзного штаба по кормам, редакция «Тихоокеанской звезды» созвала совещание всех сельскохозяйственных и общественных организаций. На совещании выяснилось, что, несмотря на огромную политическую важность работы по созданию кормовой базы, **в ряде организаций существует оппортунистическая недооценка этого дела. Чрезвычайно характерно, что Свиноовцетрест, Птицетрест и редакция газеты «Авангард» не прислали на совещание своих представителей.** А «Скотовод», который особенно заинтересован в разрешении кормового вопроса, прислал на совещание технического работника, не смогшего ответить ни на один вопрос.

Из доклада т. Цымбала выяснилось, что край до сих пор не имеет кормового баланса и поэтому неизвестно, в какой мере запроектированные планами посевы на корма обеспечивают развитие животноводства.

Особое значение для нашего края имеет силосование кормов. В условиях необходимости продолжительного содержания скота на откорме в стойлах, только силос может обеспечить нормальное его питание. Между тем, крайзу снизило план силосования с 125000т., установленных пленумом крайкома партии, до 119000 тонн, что совершенно недопустимо, ибо никаких оснований к этому не было. В ряде районов, под влиянием нелепых, вздорных разговоров о том, что климатические условия края не позволяют силосовать корма, план силосования еще более снижается. Из-за отсутствия контроля в целом ряде колхозов, при составлении производственных планов, не предусмотрены специальные посевы на силос. Совершенно недостаточно развернута работа по подготовке кадров для проведения силосной кампании.

Также неудовлетворительно ведется подготовка к использованию имеющихся в крае луговых угодий. Крайзу намечает на площади в 253000 га провести простейшие мелиоративные работы, которые позволят улучшить качество и увеличить площадь сенокоса. К этой работе, однако, также не ведется достаточной подготовки. Ни «Скотовод», ни крайзу до сих пор ничего не предприняли для того, чтобы подготовить использование большого количества соломы, которое будут иметь совхозы Зернотреста.

Совещание отметило, что только привлечение внимания широкой общественности может обеспечить разрешение кормовой проблемы в нашем крае. Необходимо мобилизовать внимание широких масс рабочих, колхозников и бедняков и середняков - единоличников на выполнение намеченных планов. Для этого в крае организуется **общественный поход за корма.**

Совещание избрало штаб для руководства походом. В штаб избраны представители краевых земельных, колхозно - кооперативных, совхозных и профсоюзных организаций, крайкома комсомола, редакций газет «Тихоокеанская звезда», «Ленинский путь», «Аванград» и радиогазеты. Председателем штаба избран зав. крайзу, тов. Дмитриев.

О ПОЛНОМ ПРЕКРАЩЕНИИ МОБИЛИЗАЦИИ РАБОЧИХ ОТ СТАНКА НА НУЖДЫ ТЕКУЩИХ КАМПАНИИ

1. Воспретить мобилизацию партиными, советскими, профессиональными, комсомольскими и всякими другими организациями рабочих с производства и административно технического персонала промышленности и транспорта на всякого рода кампании.

2. Мобилизованных с 1 января сего года на текущие кампании без ведома ЦК ВКП(б) и СНК Союза ССР рабочих с производства и административно - технический персонал промышленности и транспорта немедленно возвратить на предприятия.

3. Воспретить отвлечение рабочих с производства и административно - технического персонала со стороны партийных, советских, профсоюзных, комсомольских, хозяйственных организаций и органов печати в различного рода обследовательские бригады.

4. Свести к минимуму вызов директоров на всякого рода заседания, исходя из того, что административно - технический персонал предприятия должен быть целиком занят своей непосредственной работой на предприятии.

5. Подтвердить решение ЦК от 20 октября 1930 года о запрещении на два года выдвигать рабочих и технический персонал с производства на советскую работу, при чем там, где эта директива нарушена и квалифицированные рабочие, а также техперсонал с производства были выдвинуты и направлены на советскую работу, возвратить их на производство.

6. Воспретить командировки рабочих в рабочее время по всякого рода шефским и другим. Отменить все решения местных партийных, советских и профессиональных органов, установивших в нарушение законов о труде сокращенный рабочий день для занятий всякого рода учебой и общественной работой, с тем, чтобы эти занятия проводились лишь в нерабочее время.

7. Установить, что исполнение всякого рода общественных обязанностей рабочими с производства (участие в секциях совета, в комиссиях партийных, профоюзных, кооперативных и других организаций) должно производиться исключительно в нерабочее время.

8. В соответствии с этим, предложить партийным, советским, профсоюзным, кооперативным и другим общественным организациям пресечь свою массовую работу к нерабочему времени.

9. Ввиду наблюдающихся случаев неорганизованной переброски рабочих и административно - технического персонала с одних предприятий на другие и на новые строительства, предложить ВСНХ совместно с Наркомтруда принять меры к упорядочению этих перебросок.

10. Возложить на директоров заводов непосредственную ответственность за проведение мер в отношении рабочей силы и техперсонала на промпредприятиях, в соответствии с настоящим постановлением.

11. Предложить ЦКК - НК - РКИ и их местным органам установить строжайшую проверку исполнения настоящего решения с немедленным привлечением к ответственности его нарушителей.

ПРЕДСЕДАТЕЛЬ СНК СССР МОЛОТОВ (СКРЯБИН).
СЕКРЕТАРЬ ЦК ВКП(б) И. СТАЛИН.

В СТРАНАХ ТИХОГО ОКЕАНА

НАНКИН ПРИЗНАЛ ЗАЙМЫ НИСИХАРА

НА ТРУДЯЩИЕСЯ МАССЫ КИТАЯ БУДЕТ НАЛОЖЕНО НОВОЕ ОГРОМНОЕ БРЕМЯ НАЛОГОВ И ПОБОРОВ.

ШАНХАЙ. (Соб. инфор.). Между нанкинским правительством и Японией ведутся переговоры о консолидации и условиях уплаты различных займов, сделанных в свое время китайским правительством в Японии. Газеты сообщают, что под нажимом Японии, **Нанкин согласился на уплату, так называемых «займов Нисихара», общая сумма которых превышает 200 миллионов иен.** Эти займы были получены в 1918-22 г. г. пекинскими генералами и истрачены частью на междоусобные войны, а большей частью—присвоены.

Нанкинское правительство, под давлением масс, в начале отказывалось от признания этих займов. Однако, уже два года тому назад, оно заключило секретное соглашение с Японией, по которому обязалось оплатить эти займы. Теперь, когда о признании займов Нисихара сообщается официально, Нанкин старается смягчить впечатление лживыми сообщениями об уменьшении суммы этих займов почти наполовину. О том, что сообщения эти лживы, можно судить по заявлению японского министра Сидехара, заявившего в японском парламенте, что в отношении займов Япония не пойдет ни на какие уступки Нанкину.

Волнения в Корее

ТОКИО. (Соб. инф.). В городе Кошу, в Корее, произошли беспорядки. Поводом к волнениям послужило постановление верхней палаты японского парламента о переводе губернского управления из этого города в другой. В знак протеста, в Кошу были закрыты все торговые предприятия и магазины. На улицах были устроены демонстрации. Для разгона демонстрации была вызвана полиция, которая арестовала более 100 демонстрантов. Демонстрантами был подожжен лес вблизи города. В городе было об'явлено военное положение.

КУЛЬТШТУРМОВАЯ СВОДКА

НИ ОДНОГО НЕГРАМОТНОГО ВНЕ ЛИКПУНКТА

Состояние культштурма в Хабаровске и районе рисуется следующими показателями:

ВСЕОБУЧ. Проведен учет неохваченных учебой и отсеявшихся из школ учащихся, приняты меры к их вовлечению в школы. Организована новая школьная группа для 29 детей корейского населения. Созданы две группы для переростков на 70 человек.

Городской фонд помощи бедней шим учащимся превысил 1.000 руб.

Проводится сбор старой обуви, которая будет чиниться в мастерских Кустпромсоюза и выдаваться нуждающимся детям.

ПОЛИТЕХНИЗАЦИЯ. Закончена проверка прикрепления школ к производству и заключение новых договоров по политехнизации.

При ФЗС № 3, при 6 школах 1-й ступени организованы мастерские и новые рабочие комнаты. ФЗС № 8 открывает столярный и механический цехи, смета на оборудование которых составлена в 14,000 руб. 7.000 руб, на оборудование цехов выделяет электростанция, которая шефствует над школой.

Учащиеся различных школ организовали при школах 7 технических кружков.

ЛИКБЕЗ. За время штурма ликпунктами и индивидуальным обучением вновь охвачено 960 человек. Проводится детальный учет всех неграмотных и малограмотных.

ДОШКОЛЬНОЕ ВОСПИТАНИЕ. В городе организованы курсы на 60 чел. для подготовки дошкольных работников, послана бригада по организации таких же курсов в районе.

Для методического руководства дошкольной сетью создано специальное методбюро.

Устроено на работу 25 беспризорников. Путем постановок и различных отчислений на борьбу с беспризорностью собрано 700 руб.

АРМИЯ КУЛЬТАРМЕЙЦЕВ за время штурма возросла на 528 человек. В район выехало 26 бригад.

Слабым участком в культштурме попрежнему остается ликбезработа. Ликпунктами, несмотря на ряд мероприятий, охвачено только 32 проц. неграмотных.

Недостаточно внимания уделяется вопросам качества работы.

М. БАСЕНКО.

ВЕСТИ ИЗ ШТАБА

К 1 АПРЕЛЯ СОСТАВИТЬ КОНКРЕТНЫЕ ПЛАНЫ ПОЛИТЕХНИЗАЦИИ.

На последнем заседании крайштаба по проведению культштурма обсуждался вопрос об участии хозяйственных организаций в политехнизации школы.

Выявилась весьма печальная картина. Крайзу, по заявлению представителя, присутствовавшего на заседании штаба, до сих пор ничего не сделало в области политехнизации. Крайсоюз в деле политехнизации занимается «самотворчеством», т. е. фактически работает без всякого плана и договоренности с органами народного образования.

Постановление крайкома ВКП(б) об участии хозяйственных организаций в строительстве политехнической школы — не выполнено.

Всем организациям предложено к 1 апреля представить конкретные планы своей помощи политехнизации школы.

При развертывании политехнизации организациям необходимо особое внимание обратить на национальные школы.

АЛЕКСАНДРОВСКИЙ И ХАНКАЙСКИЙ РАЙОНЫ РАБОТАЮТ СЛАБО.

Краевой штаб заслушал доклады о развертывании культштурма в Ханкайском и Александровском районах.

Ход культштурма в Ханкайском районе признан неудовлетворительным. К активному участию в штурме привлекаются все районные организации. Для налаживания работы в Ханкайский район выезжает представитель крайштаба.

Крайштаб признал слабой работу Александровского районного штаба культштурма и наметил ряд мероприятий по ее улучшению.

Учитывая, что в некоторых районах работа по штурму проходит слабо, штаб постановил произвести перегруппировку работников, выехавших на места. Наиболее сильные работники будут командированы в районы, где штурм проходит неудовлетворительно.

Краевой штаб поручил нескольким своим представителям произвести срочное расследование недочетов в проведении всеобуча и ликбеза на местах, отмеченных в «ТОЗ'е».

Готовьтесь к IV пленуму крайкома ВКП(б)

МОРСКОЙ ТОННАЖ И ПОРТЫ —В БОЕВУЮ ГОТОВНОСТЬ!

Моряки, рапортуйте четвертому пленуму крайкома партии о подготовленности к навигации

ШИРОКО ОБСУДИМ ВОПРОСЫ ПЛЕНУМА

Мы уже сообщали о созыве на 20 апреля очередного четвертого пленума Далькрайкома ВКП(б).

На этом пленуме будут обсуждены исключительно важнейшие хозяйственно - политические вопросы края.

Рыбное хозяйство у нас является одним из основных участков, особенно в третьем, решающем году пятилетки, когда наш край занял первое место в общесоюзном плане по вылову рыбы.

К моменту работы пленума можно будет подвести предварительные итоги лова сельди. На ошибках и успехах селедочной путины парторганизация должна мобилизоваться для успешного проведения решающего летне-осеннего лова.

На пленуме во весь рост ставится вопрос о транспорте, без коренной социалистической реконструкции чего невозможно осуществить пятилетний план — в четыре года.

Железнодорожный, морской, речной транспорт является «узким местом». Это «узкое место» должно быть преодолено в самое кратчайшее время, на основе мобилизации всех рабочих масс на помощь транспорту, развертывания рабочего шефства, коммунистических суббот ников, закрепления результатов перехода на спаренную езду и т. д. Для разрешения этого сугубо важнейшего, не только хозяйственного, но и политического вопроса мы имеем такие исторические документы, как обращения ЦК и Совнаркома о ж. - д. и речном транспорте и специальное решение ЦК о морском транспорте. В свете практического осуществления обращения ЦК о ж. - д. транспорте при Далькрайисполкоме специально созывалось партийное совещание по ж. - д. транспорту. Оно явилось, по существу, переломным моментом в коренном улучшении работы на транспорте в крае, путем уничтожения обезлички и перехода на спаренную езду, являющемся основным условием успешной реализации обращения ЦК и СНК.

Приближается открытие навигации. Наши суда должны быть вовремя отремонтированы, приведены в боевую готовность, чтобы во всеоружии встретить вскрытие рек. Однако, проверка, предпринятая крайкомом и краевой печатью, показала, что подготовка к навигации идет медленными темпами, решения ЦК и СНК о водном транспорте реализуются слабо.

На пленуме стоит вопрос о совхозном строительстве под углом проверки выполнения решений партии и 6 с'езда советов.

В 1931 году развертывается в крае сеть новых, как зерновых, так и, особенно, животноводческих совхозов.

Нет слов, что большевистское, окончательное разрешение зерновой проблемы в третьем году пятилетки и решение в ближайшие два года вопроса о животноводстве прямо зависит от того, насколько массы будут мобилизованы для активного участия в совхозном строительстве, которое должно проходить при одновременном развитии колхозов.

Одним из центральных вопросов на пленуме являются мероприятия по укреплению районов.

Несмотря на ясные решения 16 с'езда партии и крайкома ВКП(б) о решительной перестройке всех краевых организаций лицом к районам, все же существует явно оппортунистическое отношение к выполнению этой важнейшей директивы партии в ряде звеньев наших организаций. До сего времени имеем случаи невнимательного отношения к нуждам и запросам районных организаций. Еще далеко не достигнуто оперативное, конкретное руководство местами.

Вопросы пленума исключительно важны и требуют серьезной подготовки к нему со стороны всех краевых, районных организаций и отдельных работников.

«Тихоокеанская звезда», учитывая это, открывает на своих страницах широкое обсуждение вопросов пленума.

Редакция горячо приветствует революционную инициативу хабаровских водников, создавших ударные бригады имени «4 пленума» и давших обещание закончить в основном судоремонт к началу работы пленума.

Мы уверены в том, что это прекрасное начинание водников будет подхвачено и поддержано всеми рабочими нашего края.

Редакция приглашает коммунистов, комсомольцев, ударников, рабочих производственников, рабочих совхозов и колхозников принять активное участие в обсуждении вопросов пленума путем присылки в газеты своих материалов и статей по отдельным вопросам повестки пленума.

ПОРТ НЕ ГОТОВ К НАВИГАЦИИ

(От нашего владивостокского корр.)

Подготовка морского транспорта к весенним перевозкам, попрежнему, неудовлетворительна. Дальмортран все еще не имеет окончательно утвержденного, точного плана перевозок. Ранее составленный план перевозок нереален. Хозяйственные организации, как, например, рыбные дали ни на чем необоснованные заявки по перевозкам. В результате моргран не знает, что и куда он должен возить. Нет общего плана работы, нет и точных транфинпланов для каждого судна в отдельности. Кроме самых общих ориентировочных предположений — ничего.

Моргран ссылается на рыбные организации, но и сам не принимает мер к обеспечению успеха перевозок. Так, хотя и вынесено решение, что грузовые кунгасы и грузчики не должны перевозиться на пароходах, а должны находиться в основных пунктах побережья, но ничего не сделано для того, чтобы это решение реализовать. Мер к постройке кунгасов на побережьи не принимается. Отмечены случаи срыва попыток низовых работников морграна построить кунгасы у себя. В частности, случай в Сидзухе ясно говорит о халатности и неразпорядительности, царящих в аппарате морграна.

Не менее показательным в этом же смысле является положение с катерами в самом владивостокском порту. Пять буксиров два месяца тому назад поставлены на ремонт, но до последнего времени ремонтные работы не начаты. Работники морграна ссылаются на то, что к этим буксирам нельзя подвести под'емные краны, чтобы поднять их из воды на берег. Но эта ссылка явно беспочвенна.

Серьезных мероприятий по механизации погрузо-разгрузочных работ в порту не проводится. Все весенние перевалки грузов будут проводиться, видимо, только физической силой грузчиков. Некоторое количество грузчиков прибывает из других районов, а часть грузчиков в то же время расходится по другим работам. Трудовая дисциплина среди грузчиков низка. Порт имеет до 1.300 грузчиков, на работу же выходит, в среднем, только 650, 50 процентов. Ни администрация, ни профсоюзные и партийные организации не принимают мер к устранению этих непорядков.

Рационализаторское бюро морграна, которое могло и должно было провести большую работу по механизации погрузочных работ в порту, бездействовало. И лишь сейчас, оно выработало огромную резолюцию, выполнить которую, конечно, к открытию весенней навигации не удастся.

Новое строительство в порту, хотя бы временных причалов и складов, не начато. Строительство идет черепашьими темпами. Вместо того, чтобы суметь отыскать внутри города некоторое количество леса, работники морграна только кивают на «об'ективное» отсутствие строительных материалов.

Ремонт судов идет медленно. Многие из пароходов морграна к срокам не будут готовы. Все это говорит о том, что весенние перевозки будут проходить в обстановке чрезвычайного напряжения.

Рабочие порта взяли под контроль деятельность морграна. 16 пароходов, выделяют шефские бригады, которые будут следить за подготовительной работой в аппарате морграна, Дальгосрыбтреста и АКО. Эти-же бригады будут следить и за подготовкой своих собственных судов к весенним перевозкам.

Н. С.

42 НОВЫХ СУДНА

Считается окончательно решенным вопрос о передаче 42 пароходов на усиление морского торгового тоннажа СССР в Тихоокеанском бассейне. Часть из этих пароходов находится на пути во Владивосток, часть спущена со стапелей на центральных заводах, часть находится в постройке. Ряд пароходов для ДВК еще закладывается. Из других бассейнов передается несколько пароходов, уже работавших там.

Каждый пароход в своей работе приравнивается самостоятельному предприятию и переводится на хозрасчет. Дальмортран намечает дать каждому пароходу твердый транфинплан на длительный срок. Вся ответственность за работу парохода возлагается на капитана его, права которого становятся схожими с правами директора предприятия.

Значительное, доходящее до стапроцентов, усиление ДВ тоннажа потребует большой перестройки работы не только администрации Дальмортрана, но и партийных и профсоюзных организаций, связанных с морским транспортом. Получив большое количество новых прекрасных судов большого тоннажа, морской транспорт ДВК сможет свести до минимума фрахтование иностранных судов. Мало-мальских результатов в этом направлении удастся достичь лишь тогда, когда партийные и профсоюзные организации морского транспорта решительно повернуться лицом к производственной работе флота, мобилизуют всю массу водников на борьбу за успех транфинплана морских перевозок.

В СУХОМ ДОКЕ—ПРОРЫВ

ВЛАДИВОСТОК (наш. корр.). В восстанавливаемом Фундаментстроем восточном сухом доке началась установка опалубков для заливки боков дока цементом. Продолжается отбивка старого облицовочного камня - песчанника, пропускавшего большое количество воды, но работы двигаются слишком медленно.

Еще осенью отставание работ от календарного плана составляло 40 дней. Сейчас прибавилось еще 10 дней. Трудовая дисциплина среди рабочих низка. При списочном числе рабочих в 800, на работу является только 400-500. Влияние партийной и профсоюзной организаций в отношении трудовой дисциплины чувствуется слабо.

Общественные организации не уделяют достаточного внимания работе среди восточников.

К 1 апреля намечалось закончить заливку боков дока бетоном и приступить к снятию лесов. Несмотря на то, что сейчас, согласно постановления собрания рабочих, введены сверхурочные, этот срок удастся выдержать только в случае принятия самых энергичных мер к поднятию труддисциплины и увеличению числа выходов на работу.

В столовой творятся, подчас, вопиющие безобразия. Рабочие выстраиваются в длиннейшие очереди, выдача обедов запаздывает часто из-за таких пустяков, как... отсутствие черпака для разливки супа из котлов по тарелкам. Рабочком не удосужился устранить эти безобразия, влекущие понижение производительности труда.

Смотр оборонной работы

ОТКРЫТОЕ ПИСЬМО КРАЙОСО

ЦС Осоавиахима проводит смотр оборонной работы на предприятиях. Дальневосточный край еще не включился в смотр, а районные газеты очень слабо организуют массы для активного участия в этой работе. Оборонная работа систематически освещается лишь на страницах «Красного маяка» (Николаевск на Амуре).

Краевой совет ОСО смотр оборонной работы на предприятиях, совхозах и колхозах считает возможным продлить до 20 апреля. Поэтому краевой совет обратился ко всем редакторам районных газет с открытым письмом, в котором просит усилить освещение смотра на страницах газет, учесть опыт лучших и подтянуть отстающие организации. Районные газеты должны помочь выявлению лучших ячеек ОСО для выдвижения их на краевой конкурс.

БОРЬБА ЗА КАДРЫ-БОРЬБА ЗА СОЦИАЛИЗМ

Втянуть в высшую школу рабочих, колхозников совхозников, крестьян-бедняков

ОЗДОРОВИТЬ АТМОСФЕРУ В ВУЗАХ И ТЕХНИКУМАХ КРАЯ

16-й с'езд партии в своих решениях отметил, что:

— «проблема руководящих хозяйственных и технических кадров становится центральной проблемой нашего социалистического строительства. Только при дальнейшей мобилизации сил всей партии и рабочего класса вокруг задачи подготовки кадров из людей рабочего класса, только при решительном сдвиге в этой области может быть обеспечено дальнейшее проведение большевистских темпов социалистической индустриализации страны». (из резолюции 16-го парт'с'езда по отчету ЦК).

Проведенное недавно Владивостокским горкомом ВКП(б) обследование вузов и втузов показало, что в деле реализации этой важнейшей директивы партии у нас в крае имеется ряд серьезных недочетов. Большинство вузов—ТИСХ, пединститут, лесотехнический институт и т. д. не выполнили решений партии и правительства о пролетаризации состава учащихся высших учебных заведений.

Наряду с этим очень слабо проходит вовлечение в вузы нацменов, число нацменов, поступивших в вузы в осенний набор, составило всего лишь полтора процента к общему числу принятого студенчества. В сельхозинституте учится всего лишь несколько восточников и только одна студентка кореянка.

Совершенно недостаточным надо считать вовлечение в вузы и женщин работниц. При последнем наборе в вузы женщин было принято только 17 проц. к общему количеству нового студенчества.

Известные улучшения можно отметить лишь в отношении парткомсомольской прослойки вузов, число коммунистов и комсомольцев студентов в этом году увеличилось на 15 проц. и возросло до 60,5 проц.

Неудовлетворительные результаты плохо обследование и в отношении профессорско - преподавательского состава вузов. Среди профессоров и преподавателей вузов имеется значительное количество чуждых элементов, среди которых есть даже и бывш. активные участники белых армий и т. д.

Профессорская кафедра неоднократно была трибуной выступлений классового врага, преподававшего в советском вузе буржуазные, антиленинские теории (проф. Ивановым, Зильберманом и последнее выступление проф. Архангельского и Патрикеева).

Казалось бы, что столь неблагополучное положение с профессорско-преподавательским персоналом должно было обязать правления вузов и втузов к особо серьезной работе по подготовке новых научно - преподавательских кадров из среды пролетарской и партийной части студенчества.

Однако, на деле этого нет. Данные обследования говорят о том, что подготовка молодых научных кадров (аспирантов, ассистентов, выдвиженцев) во всех вузах поставлена крайне слабо. Количество подготавливаемых научных кадров недостаточно. Парткомсомольская прослойка незначительна (75 проц.) и явно неудовлетворительная пролетарская прослойка (44 проц.).

В применении социалистических форм труда, социалистического соревнования и ударничества в учебе имеются серьезные недочеты. Мало внимания обращено на качественные показатели учебы, отсутствует учет результатов соцсоревнования и академической успеваемости. Учебные программы студентов не доведены до студента.

Материально - бытовое состояние вузов и студенчества весьма неудовлетворительно. Не хватает жилплощади как для учебных помещений, так и для общежитий. Плохо организовано питание. Нет никакой помощи и контроля по программно-методическим вопросам и со стороны органов наробраза.

Бюро Владивостокского горкома, в результате обследования, наметило ряд практических мероприятий по улучшению состояния вузов, однако, реальные результаты они дадут только в том случае, если все краевые организации, вся советская общественность примут активное участие в устранении этих дефектов и по боевому возьмутся за разрешение проблемы о новых кадрах для социалистического строительства.

А. Як.

БОЛЬШЕ КЛАССОВОЙ БДИТЕЛЬНОСТИ

Классовая борьба на идеологическом фронте обостряется. Печать и общественность края недавно отмечали факты использования кафедры вузов для антисоветской пропаганды профессорами Ивановым и Зильберманом.

Недавно история повторилась вновь.

Профессор Архангельский и преподаватель Патрикеев, читая лекции по литературе во Владивостокском пединституте, строили свои учебные программы не на марксистско-ленинских установках, а на базе бухаринского оппортунизма.

В лекциях обоих преподавателей совершенно стирались всякие социальные грани в литературе, смазывались факты классовой борьбы на идеологическом и литературном фронтах.

Кулацких бардов-поэтов Клюева, Клычкова и др. эти преподаватели зачислили в список пролетарских писателей. Они заявляют, что «кулацкие писатели — это отдельная группа писателей крестьянской литературы, существующая в ней наравне с другими группами середняцких и бедняцких писателей». Другими словами, кулацкие писатели, по их словам, являются одной из необходимейших группировок в пролетарской литературе. Эти взгляды полностью подтверждают бухаринские теории о стирании классовых граней и «гражданском мире в литературе».

Ошибочные рассуждения идут и дальше. Вначале оба преподавателя об'явили кулацкую литературу крестьянской, вслед за этим они всю крестьянскую литературу отнесли в разряд пролетарской и тем самым уничтожили всякий намек на классовое разграничение в литературе.

«Крестьянскими писателями, — заявляет Патрикеев,—следует считать писателей, стоящих на пролетарской идеологии».

Утверждения Патрикеева вытекают из забвения того, что переход крестьянского писателя в ряды пролетарской литературы возможен только в результате органического преодоления индивидуалистической собственнической стихии и усвоения пролетарского мировоззрения (решения РАПП).

У профессоров Владивостокского пединститута, таким образом, кулацкая литература растворяется в крестьянской, а последняя в пролетарской и любой кулацкий поэт становится в один ряд с лучшими представителями пролетарских писателей.

Архангельский и Патрикеев, снимая классовую борьбу в литературе, усыпляли классовую бдительность пролетарского студенчества в самый разгар последних и решительных боев с кулачеством, с остатками нэпманских элементов в городе и деревне.

Взгляды Патрикеева и Архангельского нашли себе не малое количество сторонников среди студенчества и даже коммунистической части его. Этот факт заставляет бить серьезную тревогу. Кафедра истории литературы пединститута должна быть подвергнута широкой общественной проверке как с методологической, так и политической стороны, а оба преподавателя должны уступить свое место другим.

Я. А.

ОБЗОР ПЕЧАТИ

ДЕЛО, КОТОРОЕ НЕ БЫЛО ДОВЕДЕНО ДО КОНЦА

Было бы неправильно заявить, что никольск-уссурийская газета «Коммунар» не уделяет внимания вопросам культурной революции.

Если раньше эти вопросы отражались в газете не систематически, не в виде целых отделов или подборок, а отдельными заметками, то за последнее время положение сильно не изменилось.

Проводимый в крае штурм прорывов на культурном фронте своевременно был подхвачен и «Коммунаром». Газета, пожалуй даже в ущерб другим отделам, несколько раз уделила культштурму огромное место на своей первой полосе, дала несколько передовиц, связанных с атакой прорывов в культурной работе.

С формальной стороны, таким образом, дело обстоит вполне благополучно, однако, качество культштурмовых отделов заставляет желать лучшего.

Освещение вопросов культштурма началось в газете помещением 10 марта информационной статьи «На штурм бескультурья», освещающей основные цели и задачи нового, массового, культурного начинания в крае.

Следующий большой штурмовой отдел появляется в газете 15-го марта и представляет из себя оперативную сводку культпохода. Отдел ни формирует о мероприятиях отдельных школ и предприятий по культштурму и в нескольких строках сообщает резолюции общих собраний, рабочих и трудящихся, вынесенные ими на митингах и собраниях, посвященных штурму.

Первая страница очередного номера газеты вновь посвящается культштурму. Материалы, печатаемые в нем, идут под заголовком «Классовый враг атакует советскую школу». Гвоздем отдела является заметка о реакционно-настроенных преподавателях школы им. т. Зинченко. Группа педагогов этой школы занималась травлей активистов учителей, комсомольцев, пионеров, разлагала школу вносила в среду учащихся элементы явного национализма и антисемитизма. Эти факты были выявлены обследованием ГК ВЛКСМ и послужили материалом для газетной статьи.

Событиям в школе Зинченко, посвящена и передовица этого номера газеты под заголовком — «Оппортунистический нейтралитет». В передовице пишется:

«Как могло получиться, что эти факты прошли незамеченными имено райпрофсожа и других железнодорожных организаций (школа находится в районе жел. дороги) и руководства союза просвещенцев. Неужели профорганизациям безразлично—кто, как и чему учит наших детей в наших школах. Не свидетельствует ли это о явном невнимании, больше того — об оппортунистическом отношении профсоюзов к вопросам перестройки советской школы применительно к новым, исключительно ответственным задачам социалистического строительства. Только так можно оценить отношение профсоюзов к этому делу».

Обвинение, брошенное никольск-уссурийским профсоюзам и в частности райпрофсовету и просвещенцам, вполне справедливо, но большую часть этих горячих обвинительных слов можно переадресовать и редакции «Коммунара».

Дело в том, что больше трех месяцев тому назад, в декабре 1930 г. редакция газеты «Коммунар» получила заметку от одного из инструкторов райпрофсовета, в которой задолго до обследования ГК ВЛКСМ были вскрыты все непорядки и безобразия в школе. Заметка сигнализировала: во-первых, о травле учащихся и учителей общественников. Во-вторых, о непедагогическом и грубом подходе к учащимся и, в третьих о сколоке и нездоровых настроениях среди части учительства. Статья была зарегистрирована в редакции за № 948, долго валялась в редакционных столах, а автор корреспонденции, ровно через месяц получил, в почтовом ящике лаконический ответ: «Ваша заметка не пойдет».

Корреспонденция, присланная в редакцию, безусловно не снимает с райпрофсовета ответственности за общее состояние школы, но этот факт в то же время возлагает серьезную ответственность на редакцию «Коммунара».

Она не сумела своевременно сигнализировать о безобразиях в школе, не подняла вопроса на должную высоту, допустила то, что три месяца после получения ею заметки реакционно настроенные педагоги беспрепятственно вели в школе свою реакционную разлагающую работу. Газета могла недоверять автору, могла не печатать заметку, но она обязана была провести расследование этого факта, а не отделываться формальной отпиской в почтовом ящике.

Вопросы классовой борьбы в школах г. Никольск-Уссурийска стоят особенно остро. Совсем недавно в ТОЗе был напечатан материал о вопиющих безобразиях в русском педтехникуме. Педагоги этого техникума в своих лекциях сводили на нет всякие классовые установки, воспитывали из будущих педагогов не активных строителей социализма, а «приспособленцев», которым было чуждо всякое понятие о классовой борьбе. «Коммунар» своевременно не сигнализировал и об этих событиях.

В подаче материалов о культурной революции в газете — налицо известная легкость, скольжение по поверхности, отсутствие глубокого, конкретного анализа. Газета констатирует, регистрирует факты, но не ставит их на должную, серьезную, принципиальную высоту.

«Коммунар» до сих пор не усвоил себе простой истины, что помощь газеты культштурму заключается не только в подаче хроники работы штурмовых бригад, но и в постановке перед ними новых вопросов и новых задач.

Одним из маршрутов культштурма является агроликбезпоход — новое крупнейшее культурное начинание в крае. Поход должен внедрить агрономическую, политическую и графическую грамоту в среду сотен тысяч колхозников, рабочих совхозов и деревенской бедноты, середнячества,—«Коммунар» не уделил агроликбезпоходу пока ни строчки.

В прениях делегатов учительского краевого с'езда было сказано много слов о непорядках в культурной работе района, серьезный упор в речах делегатов делался на нацменпросвещение. И по этим фактам газета не забила нужной тревоги, не мобилизовала к ним общественного внимания, не добилась устранения всех безобразий.

В этом основные недостатки «Коммунара». Их необходимо ликвидировать немедленно, насытив отделы культуры газеты подлинно большевистским, действенным, глубоким содержанием.

Итог. Сигнал о творящихся безобразиях в советской школе, поданный три месяца тому назад «Коммунаром», не был услышан. К заметке, сигнализировавшей обо всех этих безобразиях, редакция отнеслась не чутко, проявив политическую близорукость.

Обвинение, предъявленное газете, в равной степени относится и к инструктору райпрофсовета, который после неудовлетворительного ему ответа со стороны редакции в почтовом ящике не проявил большевистского упорства в доведении начатого дела до конца. Они замедлили на три месяца процесс вскрытия и ликвидации безобразий, которое творилось в школе. Необходимо редакции сделать из этого урока соответствующие выводы, и впредь устранить в будущем пренебрежительное отношение к корреспонденциям, сигнализирующим о серьезных прорывах в области задач культурного строительства.

ПИСЬМО ИЗ БЕРЛИНА

ЭРИХ АУЭР

генеральный секретарь революционной профоппозиции Германии.

БОРЬБА ЗА КРАСНЫЕ ФАБЗАВКОМЫ В ГЕРМАНИИ

Происходящие теперь выборы во всех предприятиях Германии в завкомы имеют чрезвычайно важное политическое значение. Результаты выборов являются лучшим определителем революционных сил пролетариата в борьбе против наступления капитала, против фашизма и диктатуры нынешнего реакционного правительства Брюнинга.

Ситуация, в которой происходят выборы в завкомы, особенно знаменательна резким снижением зарплаты, кампанией по сокращению длины рабочего дня с пропорциональным снижением зарплаты, массовым увольнением рабочих и закрытием предприятий. Свыше пяти миллионов человек пополняют кадры безработных. Одновременно правительство вводит все новые и новые налоги. Из зарплаты удерживаются все большие отчисления в фонд социального страхования, в то время, когда помощь по безработице все больше сокращается. Квартирная плата повышается. Издаются заведомо провокационные декреты. Предпринимателям отпускаются огромные субсидии. На конференции промышленников в Хеннице Брюнинг изложил свою программу крутых мер, чтобы во что бы то ни стало снизить себестоимость производства. При этом он ссылался на политику Муссолини и открыто говорил об изменении системы правления в Германии. Этим официальное подтвержден **фашистский** курс политики германской буржуазии. Наступление капитала на трудящихся проводится при полной поддержке социал-фашистских вождей.

Забастовки рабочих срываются самым беспардонным образом реформистскими профбюрократами. Всюду социал-фашистские вожди, стоящие во главе полиции, терроризуют рабочих, если они рискуют об'являть забастовки, устраивать демонстраций и т. д. По данным прусского министерства полиции, возглавляемого социал-демократом Зеверингом, в 1930 году полиция сделала 28.308 нападений на рабочих демонстрантов и 541 раз пускала в ход огнестрельное оружие. Само собой разумеется, что на выборах в завкомы социал-фашисты используют все полицейские возможности, чтобы терроризовать рабочих и тем обеспечить себе победу на выборах.

Выборы 1931 года вполне отражают общую политическую ситуацию и рост фашизма в Германии. Нынче впервые национал-социалисты выступают со своими списками на выборах. При помощи бесстыднейшей демагогической фразеологии, фашисты, как верные агенты капитала, ведут борьбу за завоевание прочного положения в завкомах.

Кроме этих лакеев буржуазии, к которым примыкают также католические профсоюзы, выступают лишь классово-сознательные пролетарии, об'единенные в кандидатских списках революционной профоппозиции, как действительные представители интересов рабочего класса, борющиеся за единый революционный пролетарский фронт на предприятиях.

Выборы проходят теперь не только под лозунгом посылки в завкомы представителей пролетариата, способных организовать очередные классовые бои. Речь идет также о том, чтобы показать, что **рабочий класс не хочет больше быть жертвой обмана агентов буржуазии и открыто переходит к революционной классовой борьбе.** Революционная профоппозиция значительно окрепла в процессе последних боев и стремится дать бой на выборах по возможно более широкому фронту. В прошлом году революционная профоппозиция выступила со своими списками в 1.200 различных предприятиях Германии. Теперь она выступает на 3500 предприятиях. Так, например, в одном только Берлине профоппозиция выступает со своими списками на 600 предприятиях, тогда как в прошлом году она выступала лишь на 250 предприятиях.

При этом красные списки профоппозиции составлены на основе широкого принципа **единого пролетарского фронта борьбы** за требования основных масс трудящихся.

Методы, при помощи которых реформисты стремятся помешать выставлению красных списков и помешать созданию единого пролетарского фронта на предприятиях, принимают оригинальные формы. В Берлине на шести предприятиях кандидатские списки по разным, ничего не стоящим причинам, были аннулированы реформистскими избирательными комитетами. На заводах Штокка в Мариенфельде списки профоппозиции были аннулированы лишь потому, что на кандидатском списке случайно оказалось чернильное пятно. Этим социал-фашистская бюрократия и ее друзья пытаются добиться, чтобы положение реформистов на предприятиях было бы заранее гарантировано.

Надо отметить, что на некоторых предприятиях выборы выявили ряд серьезных дефектов в работе профоппозиции при организации и проведении выборов.

Так, например, на предприятии Всеобщей Компании Электричества на Брюненштрассе в Берлине была сделана грубая ошибка: в кандидатские списки были внесены лишь рабочие — члены недавно образовавшегося в Берлине революционного союза металлистов. Таким образом, был нарушен основной принцип профоппозиции—создание единого пролетарского фронта на предприятиях. Как потом оказалось, это было сделано в результате компромисса местной группы профоппозиции с социал-демократическим избирательным комитетом. Само собой разумеется, что это нанесло большой ущерб делу профоппозиции на предприятии.

Выборы в завкомы являются **пробным** сражением революционной профоппозиции перед неизбежными новыми грандиозными классовыми боями, в связи с тем, что в течение ближайших шести месяцев истекают тарифные договоры для 6 миллионов германских рабочих. Поэтому мобилизуются все силы, чтобы списки профоппозиции достигли наиболее крупных побед на 3.500 предприятиях, которые должны стать, в результате проведения красных завкомов, крепостями профоппозиции.

СОЦИАЛИСТИЧЕСКИЙ БИРОБИДЖАН-ЛЕНИНСКАЯ НАЦИОНАЛЬНАЯ ПОЛИТИКА В ДЕЙСТВИИ

Трехлетие декрета ЦИК СССР о переселении трудящихся евреев в Биро-Биджан

Только компартия и советская власть выводят еврейских тружеников из тупика местечковых кварталов на широкую дорогу соцстроительства

Дело переселения трудящихся евреев на землю-дело всех рабочих, колхозников и бедняцко-середняцких масс

АВАНГАРД БИРО БИДЖАНА

Биро - Биджанская партийная организация насчитывает в своих рядах 673 человека. Из них 313 членов партии и 360 кандидатов. В последнее время обозначился быстрый рост организации. Так, если за 27-29 г. было принято 40 чел. в партию, а в 29-30 г. — 45, то 30-31 г. дал 225 новых членов партии. Таким образом, с момента переселения трудящихся евреев за три года Биро-биджанская организация выросла на 48 проц.

Социальный состав организации рисуется следующими цифрами: рабочих — 372, крестьян - колхозников — 247 и служащих—54.

В районе 38 партийных ячеек. Большинство из них — 27 — русские, пять корейских, пять еврейско - переселенческих и одна украинская.

Из числа членов и кандидатов партии — 306 русских, 154 корейца, 105 евреев, 76 — украинцев и 32 человека — других национальностей.

Поставленная задача коллективизировать район в 31 году на 70 проц. и переселение еврейских трудящихся дают мощную базу для роста биробиджанской партийной организации.

Надо подчеркнуть, что вовлечение евреев - переселенцев в ряды партии является основной боевой задачей биро-биджанской организации, при осуществлении которой только возможно освоение района, как национальной еврейской экономической и политической единицы.

Вверху—пред колхоза им. Карла Либкнехта т. Цой Чен-Ир. Внизу—Фейгин агроном колхоза «Вольдгейм».

Три года в Биробиджане

ОЧЕРК ПИОНЕРА БИРОБИДЖАНА ТОВ. ГУРЕВИЧ.

Это, кажется, было вчера, в помещении рабочего клуба пищевиков. В Прилуках собрались комсомольцы, партийцы; рабочие играют в шашки, толкуют о том, о сем.

«На махорочной фабрике вводят новые станки. Комсомолец Н. заснул на смене», о клубной влэбе дня.

Вдруг вбегает А. (нацмен он), размахивает газетой и кричит:

— Биробиджан, — говорит он, — это место, где молодежи следует приложить свою энергию.

Показалось многим заманчивым. Воображение рисовало дикую непроходимую тайгу, диких зверей и многое другое фантастическое, и, когда А. спросил: кто, ребята, едет? — поднялся целый лес рук.

После 25 дней езды наша группа в 28 человек из Прилук в три часа ночи на 15 мая, в сильнейший дождь, вступила на биробиджанскую землю.

Спасясь от пронизывающего дождя, мы скрылись в вокзале Тихонькой. Наутро, как только посветлело, мы выбежали посмотреть, — что же собой представляет Биро-Биджан.

Первое, что нам бросилось в глаза,—был ряд палаток, на площади, возле станции, где теперь разгружают тракторы. Палатки находились в воде и из них доносились не совсем лестные отзывы по адресу тех, кому было поручено встречать переселенцев.

Это была партия переселенцев из Белоруссии, прибывшая на несколько дней раньше нас.

Решив, что мокнуть в палатке—удовольствие ниже среднего, нашли другую квартиру: это был чердак подрайона, куда мы все и забрались.

Через два дня дождь прекратился, выглянуло великолепное майское солнце, осветило, обогрело и ободрило всех, кто, пораженный первыми неудачами, успел опустить нос. Тихонькая зажила новой шумной жизнью.

Особенно шумно возле конной базы. Там отбирают лошадей. Каждый колхоз старается выбрать лучших. Не обходится без недоразумений.

— Мы выбрали этого гнедого.

— Вы все равно на нем не поедете. Вот посмотрите, каких лошадей выбрали переселенцы—орлы, а не лошади; одна в одну.

— Что первомайцы,—перебивают другие.—Вот прилучане взяли лошадей, так это да, лошади.

Не меньший гам возле временной конторы,—тут же и общежитие работников ОЗЕТ. Здесь выдаются кредиты, с.-х. инвентарь, распределяют на участки. И так целый день. А вечером шум переносится на площадь, возле кооператива, куда, как на более высокое место, были перенесены палатки.

Зажигаются костры. Молодежь веселится. Играет гармошка. Гапак, завезенной с Украины, пермежается с местной подгорной; раздаются украинские, еврейские и русские песни.

Налаживается смычка переселенческой молодежи с местной.

Между тем, обоз за обозом, нагруженные инвентарем и прочим грузом, ежедневно отправляются на участки переселенческих колхозов.

Тот, кто сейчас проезжает по дорогам Биробиджана, в особенности перед большевистским севом, тот видит и слышит, как гудят тракторы, васят громздкие «Катерпиллеры» и «Клетраки» везут семматериал, горючее, с.-х. инвентарь для колхозов, МТС и совхозов. Телефонная линия проведена до Бирушки.

Совершенно другую картину представляли эти дороги раньше.

Заброшенная, заросшая колесуха, размытая недавним дождем, тянулась на 60 километров. Ни одного моста — десять лет тому назад они сгорели от пала. По этой дороге на диких, необ'езжанных лошадях мы отправились на участок...

Шестьдесят километров с трудом одолели в три дня. Не обошлось без приключений: ночью, на стоянках лошади убегали и приходилось их ловить. Там, где пола галось быть мостам, была трясина,—приходилось лошадей выпрягать, а груз переносить на себе. С трудом мы добрались до нашего участка — Алексеевки, теперь Биро фельд.

Сразу принялись за пахоту целины. Понятия не имел никто, как пахать. Целина, лежавшая годами, отчаянно сопротивлялась, а лошади не хотели привыкать к работе. Несмотря на это, вспахали 5 га, посеяли овса, картошки, огурцов.

Принялись за сенокос, за вывозку леса из тайги для постройки себе дома, а, главное,—помещения для скота. Здесь пришлось познакомиться и с гнусом, и с мошкой. Первое время, пока не обвыкли, буквально не было житья от них. Некоторые ребята, которые представляли себе опасность Дальнего Востока в виде грозного тигра, спасовали перед маленькой мошкой.

К этому прибавились дожди. Днем и ночью по неделям лил дождь, как из ведра. Палатки промокали. Все же промежутки использовались для работы.

В довершение всех бед, разгулялась эпидемия сибирской язвы. Начался падеж скота, появились смертельные случаи и у людей. Так не совсем приветливо встретил Биробиджан первых пионеров-переселения.

Гуревич—пионер Биро-Биджана.

Казалось, что вот-вот дрогнут ряды пионеров.

И вот на одном партийно-комсомольском собрании было решено: Биробиджан не сдавать. Несмотря на все трудности, был вызван такой энтузиазм, что Биробиджан был удержан.

Сейчас мы вступили в свой четвертый год. Оглядываясь на пройденный путь, мы можем сказать, что имеем значительные успехи.

Вместо карликовых колхозов, организованы крупные колхозы. Выросли новые поселки. Кроме Биро фельда, на берегу Амура, на совершенно пустом месте возник поселок—Вольдгейм. Развиваются зерновые, скотоводческие, птицеводческие и другие совхозы.

Растут в них совершенно новые люди. Вчерашний люфтменш (человек воздуха) превращается в хорошего колхозника. Растет из колхозов новый кадр еврейского пролетариата.

Биробиджан становится социалистическим.

Культкомбайн—колхоз Вольдгейм

За два года колхоз Вольдгейм сильно вырос. Недавно он принял шефство над ближайшими селами и организовал культкомбайн. Первый ударный выезд культкомбайна состоялся 21 марта. Молодые специалисты — агроном, фельдшер, учитель, культурник и начальник культкомбайна — с энтузиазмом взялись за эту работу. Впервые в глухих таежных селах была выпущена стенная газета.

Благодаря выпущенным стенным газетам, в селе Пронькино и Желтый Яр удалось разоблачить вредительство кулачества, занимающегося разбазариванием и хищническим убоем скота.

Организованы детские площадки и детясли. Фельдшером принято до 50 больных и оказана лекарственными медицинская помощь. Агрономами даны ответы на ряд вопросов по проведению посевной кампании. Организован ликбез, проверена работа школ и создана ячейка МОПР'а. Выезды культкомбайна, организованного колхозом Вольдгейм, дали положительные результаты. Колхозники всколыхнули бедняцко-середняцкую массу и в селе **Пронькино из 12 бедняцких дворов 8 об'единились в коллектив. Проведена подготовительная работа в Желтом Яре по организации колхоза. Появилась у крестьян сильная тяга в колхоз Вольдгейм.**

Культурная работа колхоза Вольдгейм среди окружающих сел — лучшее оружие в борьбе с антисемитизмом, в борьбе за осуществление ленинской национальной политики.

Колхозники Вольдгейма предлагают использовать свой опыт и другим колхозам.

Н. Элькин.

Нужны рабочие руки

Промысловая кооперация в Биробиджанском райсне с каждым годом растет и крепнет. Если в 1929-30 году промфинплан промсоюза выражался в 600 тысяч рублей, то в этом—1931—году он увеличился в три с половиной раза—до 2-х миллионов рублей. А по некоторым отраслям темпы роста опережают контрольную цифру промфинплана.

Такие темпы роста определяются большими экономическими возможностями района, трудовым энтузиазмом членов артели.

Так, на местном сырье работают артели по обработке дерева, добыче стройматериалов (кирпич, известь). Развертываются новые виды кустарной промышленности: лесохимическая—выкурка смолы. На привозном материале работают портняжные, трикотажные, сапожные артели, артели по изготовлению чемоданов—«Дальчемодан». Люди самых разнообразных профессий и ремесел в Биробиджане найдут возможность большой работы на основе коллективного труда.

Кустарно-промысловые артели Биробиджана работают под знаком роста. Артель мебельщиков **«Биробиджан»** переключается на изготовление экспортного товара; в артели **«Колесо революции»** в этом году будет построен новый завод. Идет об'единение сил промысловых артелей по выработке известки. Так, намечено об'единить кустарей-артельщиков на станции Бирикан и на станции Тихонькая в единую мощную артель.

Для артели смолокуров ОЗЕТ построил завод. Сейчас кустпромсоюз намечает постройку новых местных смолокуренных заводов. Не хватка рабочей силы, квалифицированных рабочих, еще низкий культурный уровень членов артели (особенно восточников) — основные тормозы в работе кустпромкооперации Биробиджана.

Нужны медники, смолокуры, механики, культурники. Нужны машины, особенно для деревообделочных и лесохимических артелей.

Надо сказать, что райкустпромсоюз массово-политическую работу проводит еще недостаточно. В результате, в артели «Колесо революции» имеются прогулы, слаба производственная дисциплина. Ударничество в кустпромкооперации развернуто слабо.

Биробиджан ждет переселенцев. А местные организации должны по-большевистски бороться за новый, социалистический Биробиджан.

А. Бродский.

Яичная фабрика в тайге

Социалистическое строительство в Биро-Биджане развертывается боевыми темпами. 21 марта приступлено к строительству огромной яичной фабрики «Птицетреста». К концу 32 года, фабрика должна насчитывать 100.000 разной породы яйценоских птиц.

Сейчас в тайге строятся 10 птичников, помещение для инкубатория, дом для рабочих. К 1 апреля эти работы будут сконч ены и в инкубатор заложатся 32.000 яиц.

В птицеводческий колхоз привезли новый инкубатор.

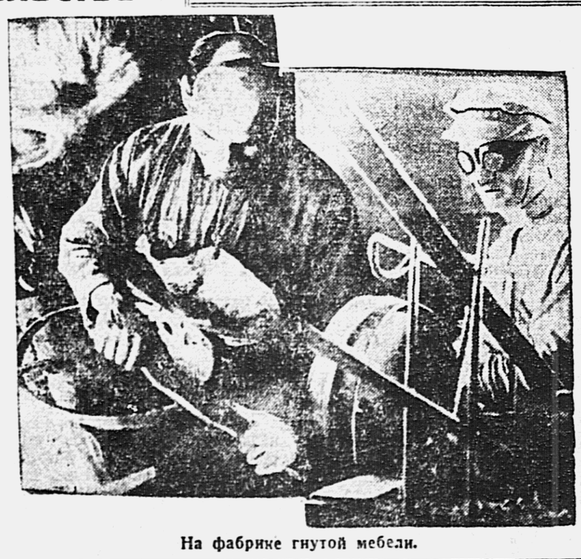

На фабрике гнутой мебели.

АРТЕЛЬ „БИРОБИДЖАН"

Из далекой Волыни, из местечка Малина, населенного еврейской беднотой и ремесленниками, приехала в Тихонькую 10 месяцев тому назад небольшая артель около 40 чел. Стремление приложить свои силы на пользу строительства социалистического Биро - Биджана толкнуло небольшую артель, вырабатывающую мебель, поехать на Д. Восток.

Оторвали кусок тайги на берегу Биры, и в один месяц построили большой цех для производства гнутой мебели (стульев). Через два-три месяца выросли вокруг главного корпуса фабрики вспомогательные цехи: парная, гнутарная, сборочно - полировочный цех. Затем в октябре в три дня пустили электростанцию. Выросли дома для рабочих. В три месяца построили дом в шесть квартирок и пять — двухквартирок. Сейчас артель имеет 27 квартир.

Энтузиасты примерной работой, все увеличивающимся ростом производительности труда привлекли в артель новых членов. Сейчас уже имеется 80 членов, среди которых 15 украинцев, 15 русских и один кореец. С членами семейств артель насчитывает коло 200 человек.

Работа фабрики построена по-конвейерной системе. Из сырья, исключительно местной заготовки (клена и ясеня), колют палки, передают их в цановочную, парную, оттуда в гнутарню, а затем в цех, где отдельные части стула точно обделываются, полируются, а затем собираются. Если раньше 47 человек вырабатывали в день 8 дюжин стульев, то теперь, благодаря конвейерной системе, 80 человек вырабатывают 15 дюжин. Перебои в доставке полуфабрикатов, главным образом, сидений для стульев, не дают возможности увеличить выпуск продукции, вызывали простои, которые теперь значительно снизились (в марте было два дня простоя). Рост ударничества и соцсоревнования обеспечивает увеличение выпуска продукции. Ежедекадные производственные совещания всей артели дают возможность быстро устранять недочеты, неполадки и в то же время проводить рационализацию.

Артель растет, механизируется производство. Выписаны из Украины ленточная пила и патрон для выработки полуфабрикатов. Приобретенный штамп для спинок и сидений дает возможность совершенно избежать простоев. Уже в пути шлифовочные машины, циркуляр ка и др. Имеется три пятисильных мотора. С лета фабрика будет механизирована, что даст возможность выпускать не менее 25 дюжин стульев в день и перевести фабрику на выпуск разной мебели: столов, шкафов, диванов и т. п.

Артель сильна не только своей сплоченностью, она сильна тем, что растет количественно. В артели хорошо поставлена культпросветработа среди членов и их семей. Политшколой охвачено 25 человек. Из 45 женщин, имеющихся в артели, 35 делегаток, активно участвующих в общественной работе. Выходит стенгазета. Все члены артели — члены МОПР. Хорошо работают кружки: ОСО, ОЗЕТ и друг. Благодаря развернутой культурно - массовой работе в ленинские дни вновь приняты в партию 4 рабочих с производственным стажем от 12 до 30 лет. Организуется ячейка КСМ.

На-днях заканчивается постройка лендуголка, что даст возможность еще шире развернуть культурно - массовую работу, углубить ее, так как сейчас собрания проводятся в цехе.

Артель заканчивает постройку общественной столовой. Приобретен дом для устройства детских яслей, площадки и детсада.

Артель растет экономически. Рост оборотов с мая 1930 года увеличился с 33 тыс. рублей до 71 тыс. в октябре. В среднем заработок на одного члена артели составляет 200 руб. против 70 руб., которые получали члены артели в бытность свою в местечке Малина.

Благодаря коллективному труду, сплоченности и возможностям широко развить производство на местном сырье при механизации производства, артель превращается в фабрику, которая уже переходит на выработку продукции на экспорт.

28 марта, в 6 час 30 мин. вечера, в клубе ССТС в связи с 3 годовщиной декрета ЦИК'а Союза ССР о закреплении Биро-Биджана за Комзетом, СОСТОИТСЯ РАСШИРЕННОЕ ЗАСЕДАНИЕ ПРАВЛЕНИЯ ОЗЕТА С ПАРТИЙНО - КОМСОМОЛЬСКИМИ, ОБЩЕСТВЕННЫМИ И ПРОФЕССИОНАЛЬНЫМИ ОРГАНИЗАЦИЯМИ, С УЧАСТИЕМ ТРУДЯЩИХСЯ ГОРОДА ХАБАРОВСКА.

ПОВЕСТКА ДНЯ:

1. Доклад о ленинской национальной политике и заселение Биро-Биджана трудящимися евреями.

2. Художественно - интернациональный дивертисмент.

За билетами обращаться в «ОЗЕТ» (Дом Советов, 2-й этаж, комната № 17).

ВОЛЬДГЕЙМ

— Вода. Радость охватила рабочих. Кончены мучительные дни. Локомотив теперь обеспечен и лесопилка заработает полным ходом. Но когда Ван Чи-шен заглянул в узкое горло глубокой скважины: вода сочилась сбоку, сквозь рыхлый супесчаник и, смешиваясь с землей, как сгустки крови, хлопья ми падала на дно. Со дна ему кивнуло черное ,изломанное рельефом собственное отражение, и он взгля нул на свои ноги. Конец работы показался самым страшным, непроходимым горным хребтом. Ван Чишен попятился:

— Мокро. Нет обувки. Не полезу в воду.

Отказались спуститься и остальные рабочие.

Рогинский никакого отношения к земляным работам не имеет. Он плотник и работает в артели «Вальдгейм» десятником от стройконторы. Рогинский спит и видит — скорее оборудовать лесопилку. Он бросил свою непосредственную работу и прибежал к колодцу.:

— Вы отказываетесь, так я спущусь.

Рогинский работал по колено в воде ,и по ударному закончил колодец. Когда он поднялся наверх, то люди смотрели на его ноги, едва прикрытые холстинными портянками, обутые в худые ботинки военного образца, заглядывали в серые глаза и полные недоумения спрашивали:

— Не холодно?

Их пугал снег. Пугала сырость. Пугал черный лик колодца.

Рогинский «разоблачил» свой прием:

— В Белоруссии я ходил в лаптях и прожил жизнь с мокрыми ногами. Утром промочишь ноги, а потом и не чувствуешь... Рогинский показал подлинное социалистическое отношение к труду.

«Секрет» Рогинского — секрет успехов артели. Живой свидетель—тоже плотник, выдвинутый на культработу — учитель школы Н. Элькин говорит:

— На моих глазах за год поселок вырос на двести процентов.

Он чертит рукой вдаль улицы: выстроены вот эти четыре дома по шесть квартир, два по четыре, Дом Советов, в котором помещаются клуб, школа, столовая, детские сад и ясли, почта, радио, агропункт, колесная мастерская...

Дальше туда уходят в тайгу: барак на 10 квартир, а еще глубже скотный двор на 130 голов, свинарник, по проекту Белорусского Наркомзема, на 300 штук, сбоку на вес и силосная полубашня, тут же под горкой в балке—овощехранилище на 4.000 центнеров...

***

... О людях артели «Вольдгейм» напишут книги. И первая глава ее будет посвящена председателю совета артели тов. Школьник. Об этом говорит Рогинский. С ним согласны все члены колхоза.

Рогинский знает историю поселка—будущего агрогорода.

— Недавно здесь стоял дубок, а под ним скамейки, — рассказывает. Это место было отмечено пионерами. Здесь они раскинули первую палатку... В 1928 году прибыло из Могилева, Москвы и Казани 36 евреев. Они обратились к местным жителям, которые повели их в тайгу и указали то место, где сейчас разместился Вольдгейм.

Был май и после весенних палов тайга казалась мрачной. Тощие, обгорелые стволы деревьев сурово молчали и людям, прибывшим с юга, с запада, была непонятна таежная тишь, тайга казалась мертвой: ни песен птиц, ни стрекотания кузнечиков, сверчков — не было слышно. Полили дожди, а за ними нависли облака гнуса, мошки.

В тайге остались из всех прибывших только восемь человек. Стойкие, общими силами стали строить хаты. Осенью того же года прибыла екатеринославская группа во главе с тов. Школьник.

Кредиты переселенцам давались в индивидуальном порядке. Люди строились, корчевали, отвоевывая шаг за шагом у тайги землю. В 29 году на территории Вольдгейм уже были артель «Заря Востока», колхоз «Нейльид» и два ТОЗ'а...

***

Уже час ночи. Но мы сидим в чистой комнате председателя колхоза тов. Школьник. Его жена Клара Марковна рассказывает нам:

— Сначала сюда приехал муж. Здесь он прожил год. Эта работа для него неприемлема. В Днепропетровске Школьник работал у подрядчика ломовым извозчиком. Когда он вернулся за нами, то в Днепропетровске встречали его, как прибывшего с того света. И никогда не работала на огороде. Первое время было тяжело. Но мучила не работа, а мошка. Она налетала целыми тучами, застилала солнце, набивалась в уши, рот—нельзя даже говорить, слепила глаза... Я несколько раз плакала. А муж ничего, говорил, что не кусают. Сестра его тоже уверяла — а меня не кусают. Сначала верила ему, а потом, увидев однажды распухшую от укусов шею, поняла — терпит::: Решила тоже терпеть... Работала, плакала от мошки, а терпела. Второе лето уже было легче.

Клара Марковна вспоминает Украину, сочные кавуны, крупные помидоры, но это воспоминание не расслабляет, а поднимает дух, волю к борьбе. Она энергично машет руками: приезжайте к нам осенью, посмотрите какие мы здесь помидоры вырастили, угощу вас тогда кавуном. Скоро у нас будут ранние огурцы, редиска, салат.

***

Школьник — организатор и вдохновитель артели «Вольдгейм». Колхозный работник из Школьника вырос в Биро-Биджане. Это биробиджанская продукция. Здесь же, в Вольдгейме, в Биро - Биджане он из рабочего активиста вырос в члены партии. Он привлекает своим спокойствием и выдержкой. В правлении колхоза шум! Подытожается результат хозяйственного года, сводится баланс, скоро вопрос о распределении доходов будет вынесен на широкое обсуждение. Тов. Школьник очень занят. Нужно быть и на скотном дворе и на постройках. В колхоз должны прибыть 250 семей. К их приему надо подготовиться. В колхоз вкладывается в этом году 400 тысяч рублей. На строительстве в поселке занято 80 рабочих, строится барак для переселенцев, скотный двор на 200 голов скота.

Плотничьи артели об'явили соревнование, но недостаток пиломатериалов срывает работу. В контору пришел Рогинский и требует отпустить его в район:

— Жаловаться за задержку локомотива для лесопилки. Колодец уже готов, вода есть. Воспользовавшись тем, что в Тихонькую надо послать человека с подводой, Школьник предлагает Рогинскому совместить эти две работы.

— Направление колхоза, говорит Школьник, огородно-молочное. К этому мы пришли таким путем: прошлый год сеяли 114 га — пшеницы 18, овса 35, картофеля 21, огороды 15. Осенью прикинули валовой доход и получили:

Гектар пшеницы дал 57 р., овса—14, гречихи—19, томата — 2.088, огурцов — 1.040, картофеля — 540, свеклы — 660.

Весной нужно засеять 250 га. У артели есть только 140 га земли, остальную надо раскорчевать. Осенью Вольдгейм, по договору должен сдать Хабаровскому ЦРК 260 центнеров луку, 35 чесноку, 850 томату, 1700 капусты, 30 перцу, 50 кабачков, 7000 центнеров картофеля, и 40.000 тысяч штук баклажан...

У председателя сельсовета — слабые легкие. Он говорит хрипловатым голосом. Но председатель болеет за колхозное дело, его большие черные глаза горят и сверкают, как фонари.

— Построено 600 парниковых рам. 300 остеклено, а где стекло на остальные? Я не вижу посевного картофеля. Нашими запасами едва обсеменить 40 проц. плана. Что делает ЦРК и о чем думает правление? А где же договор с МТС? Куда будем девать переселенцев?

Голос его звучит тревожно. Тревожится есть чему. Школьник согласается с тем, что надо заключение договора с МТС ускорить.

— Это можно сделать, на - днях, прибывает директор МТС. О стекле и картофеле надо стучать. Хабаровское ЦРК обязано сделать все. Для обеспечения переселенцев жильем требуется работа, а не разговоры. Школьник совещается с председательством, с членами правления, фельдшером, зам. нач. РПУ тов. Троцким. Они решают уплотнить плотников, увеличить число комнат в строящемся бараке, а главное, правильно расставить силы на полевых работах, сочетать их с раскорчевкой, строительством, мобилизовать внутренние ресурсы и энтузиазм на преодоление трудностей.

— Энтузиастов в Вольдгейме много. Вот тов. Элькин работает вдвоем с учительницей Краснер в наитруднейших условиях. В тесной школе они ухитряются заниматься с четырьмя группами, вести уроки одновременно на двух языках: еврейском и русском, хотя в каждой группе по 3-4 человека русских детей. Они ни под каким видом не хотят оставить их безграмотными. Элькин руководит культработой, он сумел вовлечь в клубную работу китайских рабочих, которые выступают на вечерах; развернул большую шефскую работу. Впрочем о ней расскажет в своей заметке сам тов. Элькин.

Вольдгейм — поселок в лесу. Но это не глухая, заброшенная деревушка, не местечко. Местечком здесь и не пахнет. Нет, это совершенно нечто новое. Это будущий агрогород. И это новое дает уже новых людей.

Мелкий торговец — Чернобрас теперь примерный колхозник, Писемин, бывш. резак, ныне работает в коровнике, ест трефное мясо, работает в субботу и участвует в антирелигиозных судах.

Вольдгейм, уже распланирован. Он быстро теснит глухую тайгу. Скоро он будет освещен электрическим светом. Но он уже сейчас ярко горит, и к нему тянутся окружающие русские села, по его примеру организовавшие колхоз. Вольдгейм это великолепный инкубатор социалистического труда, интернационального воспитания; к нему целиком относятся слова Маяковского:

Люди работы
выглядят ровно:
взгляни
на еврея
землей полированного.
Здесь
делом растут
коммуны слова:
узнай
хоть раз из семи—
который
из этих двух
из славян,
который из них
семит.
Не нам
со зверьми сплетнями знаться.
И сердце,
и тощий бумажник свой
откроем
во имя
жизни без наций
грядущей жизни
без нищих
и войн.

А. Бурский.

В левом углу 1) тов. Школьник, председ. колхоза «Вольдгейм»; 2) Арка при в'езде в колхоз; 3) тов. Песин, пионер, с племенной коровой колхоза.

КРАСНОЕ ЗНАМЯ—СИМВОЛ БОРЬБЫ ПРОЛЕТАРИЕВ ИНДИИ

КАЗНЬ УЧАСТНИКОВ «ЛАГОРСКОГО ЗАГОВОРА» И КАПИТУЛЯНТСКОЕ СОГЛАШЕНИЕ ГАНДИ С АНГЛО - ИНДИЙСКИМ ИМПЕРИАЛИЗМОМ ПОДНЯЛИ НОВУЮ ВОЛНУ РЕВОЛЮЦИОННЫХ БОЕВ В ИНДИИ.

„Долой Ганди!"

ЛОНДОН, 26. Как сообщают из Индии, 23 марта в Лагоре казнено трое лиц, в том числе Бхагат Сингх, по обвинению в убийстве английского полицейского комиссара в 1928 году. Казнь состоялась, несмотря на единодушные протесты со стороны местных комитетов национального конгресса во всех частях Индии. Эта казнь несомненно сильно отразится на ходе работ предстоящей сессии всеиндийского национального конгресса в Карачи. Образ действия английских властей ЧРЕЗВЫЧАЙНО УСИЛИЛ ПОЗИЦИЮ ПРОТИВНИКОВ СОГЛАШЕНИЯ ГАНДИ С ВИЦЕ-КОРОЛЕМ ИНДИИ ЛОРДОМ ИРВИНОМ.

В Карачи состоялась грандиозная демонстрация вопреки увещеваниям Ганди. Демонстранты восхваляли Бхагат Сингха, как национального мученика.

Члены национального конгресса в Дели устроили уличную демонстрацию, на которой разоблачали предательство Ганди. Демонстрация прошла под лозунгом «ДОЛОЙ ГАНДИ!». В Дели ЧЛЕНЫ НАЦИОНАЛЬНОГО КОНГРЕССА, СОСТОЯВШИЕ ЧЛЕНАМИ ЗАКОНОДАТЕЛЬНОГО СОБРАНИЯ, ЗАЯВИЛИ О СВОЕМ ВЫХОДЕ ИЗ ЗАКОНОДАТЕЛЬНОГО СОБРАНИЯ В ЗНАК ПРОТЕСТА ПРОТИВ ЛАГОРСКИХ КАЗНЕЙ.

ЛОНДОН, 27. ЛАГОРСКИЕ КАЗНИ ВЫЗВАЛИ БУРНОЕ ДВИЖЕНИЕ ПРОТЕСТА ПО ВСЕЙ ИНДИИ. В БОМБЕЕ, КАЛЬКУТТЕ И КАРАЧИ ОБ'ЯВЛЕНЫ ЗАБАСТОВКИ ТРАУРА. ПОЛОЖЕНИЕ КРАЙНЕ НАПРЯЖЕННОЕ.

«БОРЬБА ДО КОНЦА ПРОТИВ ИМПЕРИАЛИСТОВ И КАПИТАЛИЗМА»...

СТАМБУЛ, 28. Из Индии сообщают, что в Амритсаре, на площади Джалинваля Багдж во время многолюдного митинга было водружено красное знамя. На этой площади в 1921 году английский генерал расстрелял 2.000 повстанцев. При водружении знамени с речью выступил Лала Вахши Рам, заявивший, что «красное знамя — символ хлеба и одежды для бедных и нуждающихся рабочих и крестьян — зовет к борьбе до конца против империалистов и капитализма».

С момента капитуляции национального конгресса перед английскими властями, текстильные рабочие Бомбея подымают красные знамена на всех митингах, происходящих за последние дни.

ВОПРЕКИ ПРЕДАТЕЛЬСТВУ ГАНДИ.

ЛОНДОН, 27. Несмотря на заключение соглашения между вице-королем Индии и Ганди, бойкот английских товаров в Индии продолжается. В Калькутте бойкот сейчас сильнее, чем когда-либо. В Бомбее торговцы английскими товарами, открывшие свои магазины, вынуждены были опять их закрыть, ввиду антибританских выступлений. Крупные партии товаров, лежащие на складах промышленных центров Индии, невозможно сбыть. Кроме того, огромные партии товара, изготовленные по договорам для Индии, остаются в Англии.

ЛОНДОН, 28. Официально сообщается, что из числа 18.800 арестованных за участие в движении национального конгресса к 5 марта 1931 года освобождено 1.700 чел.

Советский Союз—крупнейший фактор в мировой экономике

ПОПЫТКИ ТВЕРДОЛОБЫХ ИНТЕРВЕНТОВ СОРВАТЬ ПЯТИЛЕТКУ РАЗБИВАЮТСЯ О РАСТУЩУЮ МОЩЬ СССР.

„Торговля с СССР—важнейшая задача германского хозяйства"

БЕРЛИН, 27. Правая «Берлине Берзенцейтунг» посвящает передовую германо-советским отношениям. «Вся установка германской внешней политики по отношению к Советскому Союзу, — говорится в передовой, — начиная с предоставления 300 миллионов кредита с 1926 года, показала, что **поддержка товарообмена с Советским Союзом является одной из важнейших задач германского правительства и германского хозяйства.** Поездка германских промышленников в Советский Союз является новым доказательством того значения, которое придают руководители германского хозяйства германо-советскому экономическому сотрудничеству. Укрепление экономических отношений между Германией и Советским Союзом, которое до известной степени уже достигнуто германскими промышленниками в Москве, совпадает также с необходимостью урегулировать политические взаимоотношения между обеими странами.

В виду того, что до окончания срока Берлинского договора осталось всего лишь три месяца, необходимо создать ясность в вопросе дальнейшего оформления германо-советских политических отношений. Бывший долголетний советский посол в Берлине Крестинский, являющийся главным заместителем Наркоминдела Литвинова, несомненно, будет руководить переговорами с советской стороны. Надо надеяться, что знание германских условий, германской политики, а также его общее знание Германии и деловая установка, облегчат эти переговоры».

ОТВЕТЫ МАКДОНАЛЬДА НА АНТИСОВЕТСКИЕ ВОПРОСЫ ТВЕРДОЛОБЫХ.

ЛОНДОН. 26. «Рейтер» сообщает: «Отвечая в палате общин на вопрос, намерен ли Макдональд назначить комиссию, аналогичную комиссии Филда в САСШ, для представления доклада о коммунистической деятельности в Англии и, особенно, о взаимотношениях с советским правительством, — премьер Макдональд сказал, — **нет.**

Отвечая на вопрос, образует ли он, по примеру других стран, комиссию для выработки мер защиты против советского демпинга, Макдональд заявил, что он обсуждал вопрос о создании такой комиссии и может заверить, что **для Англии не было бы никакой пользы от создания такой комиссии».**

СССР и Канада решают исход римской хлебной конференции

ПАРИЖ, 26. Известный финансовый деятель, сенатор, примыкающий к группе Пуанкаре — Франсуа Марсель выступает в «Актюалитэ» со статьей по поводу предстоящей в Риме аграрной конференции. Автор подчеркивает важность конференции для будущего мировой экономики, ввиду того, что в работах конференции примут участие СССР и Канада — два наиболее крупных производителя хлеба. «Совершенно очевидно, — заявляет Марсель, — что необходимо сократить мировую посевную площадь, а этого нельзя достичь иначе, как при помощи соглашения в мировом масштабе. Если все 35 стран—участники конференции — достигнут соглашения и особенно, если Канада и СССР достигнут соглашения, то действие (т.-е. аграрный кризис) может быть заторможено».

СОВЕТСКО - ТУРЕЦКИЙ МОРСКОЙ ДОГОВОР — РЕАЛЬНЫЙ ШАГ В БОРЬБЕ ЗА МИР.

АФИНЫ, 27. Греческая печать уделяет большое внимание советско-турецкому морскому соглашению. Газета «Элефтерон Вима» пишет: «это соглашение об ограничении вооружений на Черном море должно приветствоваться, как первое проявление на деле мирных настроений и искренности в отношениях между обеими странами, что позволит сократить военные расходы». Газета «Пройя» пишет: «Морское соглашение, подписанное между Турцией и СССР, является событием, интересующим Грецию более, чем какую-либо другую страну». Газета считает, что заключение морского соглашения между Турцией и СССР избавляет Грецию от новых военных расходов.

БОЛЬШЕ ЗЕЛЕНИ ГОРОДУ

Древесные насаждения в Хабаровске с каждым годом уменьшаются. Часть насаждений гибнет из-за истощения почвы и отсутствия ухода, часть вырубается, уступая место усиленному строительству. В то же время пополнения древесных насаждений нет. «Дни леса» и праздники «древонасаждения» заметных результатов не дают.

Необходимы срочные и рациональные мероприятия по озеленению города. Прежде всего, необходимо обратить внимание на распланировку города, чтобы уже теперь начать посадку деревьев на площадях, где будут по плану сады, скверы и бульвары. Надо взять на учет все уже имеющиеся насаждения, как общественные — городск. сад им. Дзержинского и другие, так и находящиеся при отдельных владениях — сад при ДКА, сады по ул. Ленина, сад на углу Никольской и Театральной. Особое внимание необходимо обратить на территорию бывшей выставки. Необходимо разработать план и приступить к действительной засадке улиц и дорог деревьями, с привлечением к этому делу всего населения города.

ДВ край богат разнообразными и чрезвычайно интересными в декоративном отношении растениями. Нашими породами интересуются не только в европейской части Союза, но и за границей. Поэтому есть полная возможность дать городу действительно оригинальную и разнообразную растительность, но это требует, прежде всего, руководства насаждениями не где попало, а по определенному плану.

Вполне можно установить, чтобы на одной улице или части ее, например, по одному склону, были посажены деревья только одной породы. Для посадки деревьев и ухода за ними должны быть выработаны соответствующие методы под руководством опытных специалистов. Для обеспечения ухода за насаждениями можно рекомендовать шефство пионерских отрядов над отдельными участками, соревнование отрядов между собой на этой почве.

Надо точно определить линию насаждений на улицах. Необходимо позаботиться о подготовке саженцев.

Для практического решения под нимаемого вопроса горкомхозу нужно немедленно созвать совещание представителей науки, техники и практики, **чтобы плановую посадку зелени в городе начать уже с весны.** Важным является и вопрос о сохранении насаждений вокруг города, т. е. о «зеленом» окружении города.

И. М.

ПО ДВ краю

■ **Первая краевая конференция** китайцев—работников кооперации открылась во Владивостоке. Конференция должна наметить новые улучшенные методы обслуживания кооперацией восточных рабочих.

■ **Работы по реконструкции фабрики** учебных пособий в Никольске-Уссур. возобновлены. Цех учебных пособий фабрики будет пущен в ход 1 июля, а цех мебели—1 сентября.

■ **Начата разработка угля** из открытых шахтером тов. Емельяновым залежах вблизи гор. Никольска-Уссурийска. Уголь залегает на глубине только 11 метров и по качеству гораздо выше надеждинского. В ближайшем будущем все предприятия Никольска перейдут на уголь этого месторождения.

■ **Обследование дачного хозяйства** проводит коммунальная секция владивостокского горсовета. В процессе обследования будут выявлены виновные в бесхозяйственном содержании дач.

■ **Тихоокеанское транспортное потребительское общество** организовано во Владивостоке. Общество будет обслуживать водников и грузчиков. Новый кооператив имеет уже 8 магазинов.

■ **Строгий выговор об'явлен** владивостокским горсоветом заведывающему отделением Союзмясо за срыв своевременного вывоза мяса с товарного двора и непринятие мер к распределению его между организациями. Эта халатность поставила под угрозу порчи несколько десятков вагонов мяса. Дело передается, кроме того, прокурору.

■ **Редакция газеты «Советский Сахалин»** обратилась ко всем парторгорганизациям округа с просьбой выделить в каждой ячейке по специальному парткорреспонденту. Организация партийного корреспондентского актива, наряду с обеспечением периодической информацией рабочих масс, должна также иметь целью создание новых кадров газетных работников - партийцев. Связь своего партотдела с парткорами редакция будет проводить через газету, а также через совещания и систематическую переписку.

ПРИКАЗ ДВ КРАЕВОГО ОТДЕЛА ТРУДА

Г. Хабаровск. 24 марта 1931 г., № 430101.

Несмотря на постановление ЦИК и СНК СССР от 15-го декабря 1930 г. «О порядке найма, распределения и использования рабочей силы», имеются факты грубого нарушения указанного закона, как-то: переманивание рабсилы, скрытая вербовка, помимо органов труда, нарушение норм оплаты и т. д., что приводит к полной дезорганизации рынка труда и срыву отдельных работ.

Настоящим Дальневосточный краевой отдел труда предлагает:

1) Всем государственным, общественным, кооперативным и частным предприятиям и учреждениям набор рабочей силы производить в строгом соответствии с постановлением ЦИК и СНК СССР от 15-го декабря 1930 г. и постановлением НКТ СССР от 4-го января 1931 г. № 4.

2) Руководители предприятий, учреждений и хозяйств подлежат ответственности в установленном порядке:

а) за самостоятельную вербовку рабочей силы без согласия и направления органов труда;

б) за неправильное использование рабочей силы внутри предприятия или хозяйства;

в) за преувеличение заявок на рабочую силу и перебор сверх установленных нарядов и количества;

г) за переманивание рабочих и административно - технического персонала;

д) за нарушение установленных норм оплаты труда;

е) за задержку в откомандировании подлежащих переводу по распоряжению органов труда, а также за непринятие мер к своевременному обеспечению рабочей силой и непредставление заявок на рабочую силу.

3) Районным и городским инспекциям труда за вышеперечисленные действия и нарушение постановления ЦИК и СНК СССР и постановления НКТ СССР, предлагается налагать на руководителей и отдельных их представителей штраф до 100 рублей и в необходимых случаях привлекать к уголовной ответственности (пост. ЦИК и СНК СССР от 2-го января 1931 г.).

Лица, принятые на работу с нарушением установленного законом порядка, подлежат увольнению по требованию инспектора труда, или комитетов рабочих и служащих.

4) Всем районным и городским органам труда ввести строжайший контроль за соблюдением закона ЦИК и СНК СССР и настоящего приказа.

5) Крайтруд просит краевого прокурора усилить карательную политику в отношении хозорганизации и отдельных их представителей за нарушение законоположений о порядке найма, распределения и использования рабочей силы.

Зам. зав. ДВ краевым отделом труда: ВОДЕЙКО.

Зав. сектором снабж. рабс.: ПОЖАРИЦКИЙ.

Извещения

СЕГОДНЯ, в 18 час., в малом зале Дворца Труда совещание профактива.

ПОВЕСТКА:

1. О ходе перестройки работы (сообщения с мест).
2. О подготовке к 4-му краевому съезду союзов.

Приглашаются фабзавкомы, завкомы и крайправления союзов.

ДКСПС.

■ В 18 час., в горкоме ВЛКСМ, совещание вожатых групп октябрят.

■ 30 марта, в 18 час., в красном уголке Дальлеспрома пленум промышленной секции горсовета.

■ Сектор ударного рабселькоров ского движения «Тихоокеанской звезды» предлагает всем редколлегиям в трехдневный срок представить сведения по разосланным анкетам.

Врид. ответ редактора КИМ АФ.

1 апреля в 18 часов редакция «Тихоокеанской звезды» созывает совещание по вопросу

РЕОРГАНИЗАЦИИ СТРУКТУРЫ УПРАВЛЕНИЯ ЛЕСНЫМ ХОЗЯЙСТВОМ ДВК (доклад члена правления Дальлеспрома т. КОРНИЛОВА)

Присутствие т. т.: СВИРЛОВСКОГО, СИЗОВА, МОКРОБОРОДОВА, СТЕПАНЕНКО, КУТША (Дальлеспром), ПРОНИНА (крайплан), ЛИТВИНЕНКО (Союзлрев), ГАСИНА, КОНШИГИНА (крайРКИ), СКОМОРОХОВА (ДВ институт древесины), ГОРБУНОВА («Лен. Путь»)— ОБЯЗАТЕЛЬНО.

Приглашаются все специалисты лесного хозяйства.

По Советскому Союзу

ПЕРЕД 1-М ТИРАЖЕМ КРУПНЕЙШЕГО В МИРЕ ЗАЙМА.

МОСКВА, 8 апреля в Ростове на Дону состоится первый тираж выигрышей по единому займу «Пятилетка—в четыре года». По процентному выпуску будет разыграно 46,930 выигрышей на сумму 9,781 тыс. рублей, а по беспроцентно-выигрышному — 197.540 выигрышей на 40 миллионов рублей.

Подписчиками на заем состоят 20 миллионов трудящихся. Такого количества заимодержателей не знает ни одна страна в мире.

МОСКВА. Члены первомайского колхоза, Перемышского района, Московской области, обратились к колхозам и совхозам, беднякам и середнякам - единоличникам с призывом развернуть боевую подготовку к тиражу займа пятилетки.

— Предстоящий тираж, — говорится в обращении, — должен двинуть вперед реализацию займа среди неохваченных еще подпиской колхозников и крестьян-единоличников.

Первомайцы призывают развернуть широкую проверку выполнения заданий по реализации займа, охват займом всех вновь вступивших в колхозы крестьян, проверить правильность удержания взносов по займам и своевременность сдачи займовых платежей.

РЯД КРАЕВ И ОБЛАСТЕЙ НЕ ВЫПОЛНЯЕТ ПЛАНА СКОТОЗАГОТОВОК.

МОСКВА. За две декады марта месячный план скотозаготовок выполнен на 58,9 проц. Попрежнему впереди Нижняя Волга, выполнившая 125,8 проц. месячного плана, затем идут Средняя Волга (118 процентов) и Северный Кавказ (112,2 проц.). Позорно отстает Средняя Азия. Плохо выполняют свое задание Западная область и Урал.

ВРЕДИТЕЛИ ПОДРЫВАЮТ ТРАНСПОРТНОЕ ХОЗЯЙСТВО.

МИНСК. На станции Жлобин органами ГПУ раскрыта группа вредителей, которые долгое время систематически подрывали тяговое хозяйство узла. Вредители привели в негодность 20 дымогарных труб, бросили винт в цилиндр паровоза, ремонтировавшегося комсомольской бригадой, расхищали паровозное имущество и пр. В ответ на вредительство, рабочие железнодорожного узла об'явили месячник штурма по оздоровлению паровозного парка и поднятию труддисциплины.

150 МИЛЛИОНОВ НА КУЛЬТУРНО-БЫТОВОЕ ОБСЛУЖИВАНИЕ КОЛХОЗНИКОВ.

МОСКВА. Отчисления от доходов колхозов в 1930 году на культурно-бытовое обслуживание колхозников составляют 150 миллионов рублей. Из этой суммы правление Колхозцентра решило выделить на всеобуч 30 миллионов рублей, на ликвидацию неграмотности — 15 миллионов рублей, на политпросветительное и производственное обучение — 60 милл. руб., на дошкольное воспитание — 9 милл. руб., на медицинскую помощь и охрану материнства и младенчества — 22,5 милл. руб., на общественное питание — 9 милл. руб. и так далее.

ОФИЦИАЛЬНЫЙ ОТДЕЛ Ц. Р. К.

Доводится до сведения всех трудящихся, что с 28 марта по 4-е апреля в распределителях, к коим они прикреплены будет производиться обмен заборных листков, для получения листков на апрель месяц необходимо предъявление заборных книжек с листками за март и февраль, прошедших перерегистрацию.

Всем зав. распределителями не позднее 28 марта лично получить новые заборные листки.

Правление.

Благовещенский агропединститут

доводит до сведения, что согласно распоряжения Наркомпроса будет производиться весенний апрельский набор. Норма приема установлена в 60 чел. на отделения: физико-техническое, химико-биологическое и общественно-литературное.

Условия приема в агропединститут те же, что и для всех вузов. Конечный срок подачи заявлений и документов от желающих поступить 15 апреля с. г.

1051—2 Директор **Харченко.**

25-го марта с. г., в 7 часов вечера, в здании горкомхоза (угол Волочаевской и Карла Маркса) состоится

общее собрание домашних работниц и одиночек

союза коммунальников. Явка обязательна.

10-2 **Группком**

Доводим до сведения

всех организаций, что промкооперативная артель **„Далькустарь"** на основании постановления горсовета от 18 марта 1931 года протокол № 65, переименована в **„Дальхимпром"**. (Дальневосточные химические производства), входящие в систему „Многопромсоюза" промкооперацию).

„Дальхимпром" об'единяет: 1) мылозавод, 2) клейзавод, 3 целлуиодзавод, 4) технохимическое производство 5) пропиточное (непромокаемой бязи), 6) канатно-веревочное производство.

Адрес правления: Владивосток, Первая Речка Мылозавод, телефон № 3—92.

1049 **Правление.**

Похищенное в пакете

из иманской почтовой конторы удостоверение ДВКПУ за № 7227 от 4 марта с. г. о назначении заведывающим Ник.-Уссурийским переселенческим пунктом **Мивлера Казимира Иосифовича,** считать недействительным.

1048

Настоящим доводится до сведения

всех организаций, занимающихся исследовательской работой в пределах **Дальневосточного края,** что в 1931 году будут допущены к работе только те экспедиции, которые зарегистрируются в Далькрайплане и согласуют с последним и с организацией, по его указанию, свои планы работ.

Вместе с тем все исследовательские организации и экспедиции обязаны проводить работу на местах в контакте с местными советскими и плановыми органами.

Основание: Постановление президиума Далькрайисполкома (протокол № 97.)

Зам. пред. ДКплана **Ир.**

1035 Руковод. культ. соц сектора ДКплана **Пронин**

Хабаровская межрайонная контора „Дальснабсбыта"

предлагает в срочном порядке всем госучреждениям, заинтересованным в получении полагающейся по колдоговорам спецодежды как то обуви, халатов, спецкостюмов, косынок и проч. материалов, требующихся для учреждений, подать годовые заявки разбив потребность по кварталу, каковые **Дальснабсбытом** будут представлены на исходатайствование фондов и утверждение в вышестоящих организациях.

Наименование товара	1-м кв.	2-м кв.	3-м кв.	4-м кв.	Итого.	Примечание

1014—3 Хабаровская контора „Дальснабсбыта".

„АКО" для автостроительства

необходим техперсонал: 1) производит. работ инженеров или техников с образованием не ниже среднего—7 челов., 2) техников с низшим образованием—3 челов., 3) десятников со стажем стр. граждан. дела не менее 3-х лет—11 человек. 857—3

Хабаровским горпромсоюзом и ревкомиссией артели „ЧАСОВЩИК"

получены материалы о нарушениях устава (купля, продажа и перепродажа часов и т. п.). В настоящий момент проходит **обследование и чистка артели.** Просьба все компрометирующие материалы, имеющиеся у организаций, учреждений, так и у отдельных лиц, направлять в орг. отдел горпромсоюза, Милицейская, 11, в комиссию по проверке работы артели.

1030 **Хабаровский горпромсоюз.**

С 1-го января 1931 года **Горюно-Амурский и Болонский** интегральные кооперативы

об'единены в Горюно-Болонский райинтеграл „имени Сталина", лиц, имеющих какие либо претензии, просим предъявлять до 1-го апреля 1931 года, после чего никакие претензии приниматься не будут.

1032 Правление горюно-болонского райинтеграла.

Благовещенской городской конторе связи

ТРЕБУЮТСЯ

шагомеры, шпагат, матауз, провода осветительные комнатные, проволока печная размером 2 м/м., клейдекстрин или спецналист по изготовлению, толстое стекло, мотоцикл с кабинкой, дерево на поделку: дуб, ясень, орех, бархат и т. д. С предложениями обращаться в канцелярию конторы.

1014—2 Зав. конторой **Палатов.**

ДВ краевая контора всесоюзного плодоовощного об'единения.

„Союзплодоовощь"

реорганизуется в представительство с функциями планирования и регулирования овощного рынка, о чем сообщается заинтересованным организациям. Ввиду ликвидации конторы, претензии организаций и лиц принимаются только до 1-го апреля.

991 **Союзплодоовощь.**

Утеряны и похищены

Член. паев. книжка, выд. хаб. ЦРК Сердюк И. А.

Уд. личн., выд. налобинским с-сов., расчет. книжка Федорову А. И.

Партийн. бил. № 0437824 ВКП(б), служеб. уд., членск. бил. союза СТС, бил. ОСО и мопра и др. Иванова А. А.

Учет.-воин. бил., выд. хаб. военкомат., уд. личн., расчет. книж., две справки ДВ лесопром. научно-исслед. институтом, отзыв и справка Чупринина П. А.

Уд. личн., выд. саратов. милицией, справка о службе коменданта г. Воронежа, справка, выд. архивом Кр. армии, справка о службе в Главрыбе, справка о службе в артели Универсал, член. бил. союза СТС Шмуклер Л. Я.

Член. бил. союза СТС Кривошей О. А.

Член. бил. ОСО Юрченко

Член. бил. союза местранс № 305017, учет.-воин. билет выд. на Боковским военкоматом Чекалину П. М.

Член. паев. и заб. книжки квитанция пригородного хозяйства, выд. ЦРК Поповой А. Я.

Член. паев. книжка, выд. Устпо Шворневу М. С.

Столовая карточка для получения обедов Ковпаеву Г. И.

Член. паев. книж. Устпо, билет ОСО и протокол засед. прав. Устпо Бобик Т. А.

Член. паев. книж. Устпо Халаим А. С.

Член. паев. и заб. книжки, выд. ЦРК. обязавши „Пятилетка—в 4 года" № 9 сер. 1547, 31588, 31589, 31590, 31591 Корноузу Ф Н.

Две заб. книж. № 35988 и 10696, выд. ЦРК Чен. А. и Ли Дяхен

Уд. личн., выд. хаб. милицией Таховской П. Ф.

Уд. личн., выд. хмельник. с-сов, справка о службе и др. Сыдыковскому И. Ь.

Уд. личн., трудовой список Долинкову П. Г.

Член. паев. книж. № 3034, выд. ЦРК Серому М. Т.

Член. паев. и заб. книжки, выд. воен. ЦРК, квит. пригород. хозяйства и др. документы Максимовой А. В.

Заб. книж. с талонами, выд. Устпо Кузьмину Б. М.

Квитанция сапожной мастерской „Восточник" Семьянского В. Ф.

Две заб. книж. с талонами, выд. ЦРК Аристовым М. В. и А. И.

Две член. паев. книжки № 35100 и 35465, выд. Устпо Слинько В. А. и У. П.

Пропуск в телеграф, выд. хаб. конторой связи Корякиной А. И.

Член. паев. книжка, выд. ЦРК Фролову В. А.

Уд. личн., выд. екатеринославск. с-сов. Амур. обл. Плотниковой Г. А.

4 расчет. книж., уд. личности, выд. хаб. милицией Лончакову Н. И.

Квитан. на сдачу в починку обуви, выд. мастерской „Красный Молодняк" Гильдерман А. Д.

Пропуск, для входа в телеграф выд. хаб. конторой связи Лужнову Е. И.

Членск. билет союза ж. д. транспорта № 18602 Мазанову В. П.

Больничный бюллетень, выд хаб. горбольницей Ушаковой К. П.

Уд. личн., учетно-воинск. бил., справка о батрачестве Шабалина А. В.

Забор. книжка с талонами выд. ЦРК Бондаревой Е. К.

Учетно-воинск. бил., выд. свободненским военком. Кимаву А. Н.

Заб. листок за март, выд ЦРК Федин В. В.

Уд. личн., выд. бурановским с-сов. Тогильского района Чудакову М. Е.

Учет.-воин. бил., выд. славгородским военкоматом, две расчет. книж., заб. книж., выд. ЦРК Кошман К. И.

Уд. личн., выд. хаб. милицией Пугакову Н. А

Ком. бил. № 1130 ВЛКСМ выд. хаб. уком. Снурникову Г. И

Член. паев. книжка и заб. листок за март, выд. вяземским Устпо Шепелевой Е. А.

Учетно-воинск. бил., выд. куликовским военком. Трепезникову А. Т.

Учет.-воин. бил., выд. хаб. военкоматом Попову Н. Г.

Член. паев. книж. № 769, авансовая квитанция на 50 руб., выд. ЦРК, член. бил. № 62123 союза строителей Антипову Д.

Комсомольские личн. дело № 20039, уд. об окончании 2 краснодар. техник. школы Ждановну А.

Уд. личн., выд. двогвардейским с-сов. Хабаровского района Славгородск. окр. № 1966 Вищенко Т. К.

Уд. личность и арбатским раиком Нагаеву П. Е.

Заб. листки за март, выд. ЦРК Рудаковой М. Е.

Детский заб. листок, выд. ЦРК Галину Л. Г.

Метр. выпись о рожд. Веры Вевер, выд. хаб. загсом Вевер И. И.

Авансовая квитанция на 15 руб., выд. Устпо Тонашевскому П. В.

Уд. личн., выд. хаб. милицией Евикомовой А. Д.

Багажная квит., выд. хаб. станцией Сорокиной А

Дальневосточное краевое отделение. ОГИЗ

КНИГОЦЕНТР

Большевистские темпы через книгу на весенний сев

Поступила в продажу книга

Новицкий М. Вторая большевистская весна. Стр. 26 Цена 12 коп.

Книга о проведении весенней посевной кампании 1931 г. по ДВК. Продажа во всех магазинах и киосках Книгоцентра ОГИЗа и потребкооперации. 10

ОГИЗ

Дальневосточное краевое отделение. **КНИГОЦЕНТР**

Большевистские темпы через книгу на весенний сев

Поступила в продажу книга

Новицкий М. Вторая большевистская весна. Стр. 26 Цена 12 коп.

Книга о проведении весенней посевной кампании 1931 г. по ДВК. Продажа во всех магазинах и киосках Книгоцентра ОГИЗа и потребкооперации. 10

Дальневосточное краевое отделение. ОГИЗ'а

быв. „Книжное дело" г. Хабаровск.

Вышли из печати:

Дальневосточный партработник № 1—2.

Содержание: И. Сталин—О задачах хозяйственников, Д. Кутасов—Ленин в борьбе с оппортунизмом. Строительство ДВК. Партийное строительство. Местный опыт. Критика и библиография. Блокнот партийца. Постановление Дкрайкома ВКП(б) ц. 30 к.

Продолжается подписка на 1931 год.

Подписная плата на год—2 руб., на полгода—1 р. Подписка принимается во всех отделениях связи, у разносчиков почты и в магазинах Книгоцентра.

1036—2

ГОРТЕАТР

28 марта последний день демонстрируется художественный германский боевик

Одиннадцать чертей

драма в 6 част. В глав. ролях: Густав Фрелих и др. Начало сеансов: в 4, 5—30, 7 и 8 час. 30 мин.

Открытие сезона музыкального театра

Премьера 3 марта, 1, 2, 3, 4 и 5 апреля

ХОЛОПКА музыкальн. комед в 3 д. текст Горкина.

Предварительная продажа билетов ежедневно с 2 до 9 час. Выпускаются льготные карточки по цене 1 руб. с правом покупки биле. на 10 спект. со скидкой 25%, можешь купить у себя в месткоме. Следите за рекламой.

Требуются комнаты для приезжающих артистов музыкального театра, плата по соглашению, сообщить гортеатр, телефон № 361.

В целях рационализации

с 1-го сего апреля в хабаровском физико-терапевтическом институте (ФТИ)

устанавливаются отдельные дни приема

для мужчин—в нечетные числа (1, 3, 5 и т. д.), а для женщин в четные (2, 4, 6 и т. д.), дети до 7 лет принимаются как в мужские так и в женские дни, а старше 7 лет соответственно полу. В рентгеновских кабинетах прием остается по прежнему расписанию—смешанный.

1 46 Директор ФТИ **Комаровский.**

В гор. Хабаровске с 10-го марта 1931 г.

ОТКРЫЛА

оперативную деятельность **Д. В. краевая база снабжения** мясосовхозов **„Скотовод"** по снабжению совхозов Д.-В. края и островов Камчатка и Сахалин всеми видами снабжения.

Просьба ко всем учреждениям и организациям по всем вопросам снабжения мясосовхозов сносится с крайснаббазой по адресу: ул Дзержинского № 99, телефон № 1055.

1042 Зав. крайснаббазой **Малышев.**

В апреле месяце с. г. начинается чистка аппарата

Дальаптекоуправления,

просьба всех материалы направлять в подготовительную комиссию по чистке при главной конторе, ул. Дзержинского № 84.

82—3 Подготовительная комиссия.

ПРАЧЕЧНАЯ

промкооперативной артели **„ЧИСТОТА"**, системы хабаровского горпромсоюза, с 22-го марта с. г. **возобновила** работу вновь. Прием белья в стирку в первую очередь студентам и рабочим ударникам.

Адрес: Милицейская, дом № 28.

1024—2 **Правление артели.**

ПАРИКМАХЕРСКАЯ

промкооперативной артели **„ВОСТОЧНАЯ ЗАРЯ"**, системы хабаровского горпромсоюза, начала работу. В первую очередь обслуживаются студенты, красноармейцы и рабочие. Адрес: ул. Дзержинского, д. № 113. 1025-2

Продается дом

улица Дзержинского № 1

1018

Типо-литография «Книжное Дело» № 2, ул. Льва Толстого, д. № 45. Заказ № 888. Крайлит № 67. тираж 24000