Пролетарии всех стран, соединяйтесь!

ТИХООКЕАНСКАЯ ЗВЕЗДА

ОРГАН ХАБАРОВСКОГО КРАЕВОГО И ГОРОДСКОГО КОМИТЕТОВ ВКП(б) И КРАЕВОГО СОВЕТА ДЕПУТАТОВ ТРУДЯЩИХСЯ

№ 218 (5514) | Среда, 15 сентября 1943 г. | ЦЕНА 20 КОП.

Читальня библиотеки С.С.С.Р. имени В. И. Ленина

У Красной Армии есть своя благородная и возвышенная цель войны, вдохновляющая ее на подвиги. Этим собственно и об'ясняется, что отечественная война рождает у нас тысячи героев и героинь, готовых итти на смерть ради свободы своей родины.

И. СТАЛИН.

ВЕЧНАЯ СЛАВА ГЕРОЯМ, ПАВШИМ В БОРЬБЕ ЗА НАШУ РОДИНУ!

С ЖЕЛЕЗНЫМ УПОРСТВОМ, с неутомимой храбростью сражается Красная Армия на фронте, разя врага и очищая пядь за пядью советскую землю от чёрной вражеской силы.

История войн не знает столь высоких образцов доблести и геройства, проявленных бойцами и командирами, не знает таких примеров массового героизма, какими изобилует великая эпопея борьбы нашего народа против ненавистных захватчиков. Неувядаемой славой покрыла себя Красная Армия в грозные и суровые дни великой Отечественной войны. Слава эта принадлежит и тем, кто завоевал в борьбе с врагом бессмертие своему имени, кто пал смертью храбрых на поле брани, защищая честь и свободу нашей священной Родины.

Особым приказом Народного Комиссара Обороны товарища Сталина отмечен бессмертный подвиг рядового 254 Гвардейского стрелкового полка 56-й Гвардейской стрелковой дивизии Александра Матвеевича Матросова. Юный герой в решающую минуту боя с немецко-фашистскими захватчиками за деревню Чернушки, прорвавшись к вражескому дзоту, закрыл своим телом амбразуру, пожертвовал собой и тем обеспечил успех наступающего подразделения.

В жестоких боях, в кровопролитных схватках завоёвывает советский народ победу над злобным, коварным врагом, победу, которая ведет к торжеству правого дела, к новому могучему расцвету нашей великой страны.

Война не бывает без жертв. Советский народ принёс немалые жертвы на алтарь Отечества. Но каждый боец, каждый командир, отдавая свою жизнь за Родину, знал, что его жертва не напрасна. Он знал и другое: вечно будет чтима славная память о нём, о любимом и мужественном сыне народа. Память о погибших героях живёт и будет жить в сердцах советских людей, в сердцах советских воинов, вдохновляя их на новые подвиги во имя Родины, во имя своего народа. В приказе Народного Комиссара Обороны об увековечении памяти Героя Советского Союза Гвардии рядового Александра Матвеевича Матросова сказано:

«Великий подвиг товарища **Матросова** должен служить примером воинской доблести и героизма для всех воинов Красной Армии».

Приказ, присваивающий имя тов. Матросова полку, в котором служил павший герой, зачисляющий навечно рядового Матросова в списки 1-й роты этого полка, выражает одну из лучших традиций русской армии, которая свято соблюдается Красной Армией,—это культ погибших на поле брани воинов. Лучшие полководцы русской армии, верные хранители её боевой славы, героических традиций,—Суворов, Кутузов, Багратион считали высокой обязанностью каждой воинской части свято хранить память о павших на поле сражений товарищах.

Если первой главной заботой войсковой части было выполнение боевого задания, нанесение поражения врагу, то вторая заключалась в том, чтобы тела павших на поле брани товарищей были преданы погребению с заслуженными ими воинскими почестями. Не случайно во многих полках русской армии во время поверки выкликались имена павших героев. И в ответ на произнесённое имя убитого на поле брани раздавались слова: «Пал смертью храбрых».

Наш народ всегда умел глубоко чтить имена героических защитников Родины, отдавших свою жизнь при выполнении своего долга перед ней. Не забыты имена героических участников Отечественной войны 1812 года. Жива память о доблестных защитниках Севастополя во время Крымской кампании. Как о близких, родных, упоминаются имена боевых руководителей обороны Севастополя во время Крымской кампании в прекрасных словах поэта.

Там Корнилова могила,
Там Нахимов спит.

Красная Армия с величайшим уважением хранит глубоко проникновенную традицию — помнить о павших в боях за Родину. Каждая рота, каждый полк свято чтит память погибших товарищей. В суровых буднях войны посмертный долг воздаётся не только обрядом погребения. Погибшие товарищи как бы незримо живут в своей части. На рассказах об их подвигах воспитываются молодые бойцы, а опытные и закалённые находят в них образцы для новых подвигов, для новых боевых успехов. Вот трогательный рассказ капитана Пенькова о том, как воинская часть почтила память погибшего героя-снайпера ефрейтора Зулина:

— Тело героя было доставлено на батарею и положено в гроб. Один за другим мимо уснувшего навеки воина проходили его друзья и товарищи. Они прощались, склоняя свои головы перед его прахом. У изголовья Зулина в почётном карауле стоял один из лучших его учеников-снайпер—узбек Х. Чариев... Над гробом Зулина выступали с кратким словом его товарищи. Они поклялись высоко пронести в боях честь воина, честь батареи, полка, громить врага так, как его громил Зулин. Свою клятву артиллеристы скрепили троекратным салютом из винтовок, а затем по телефону на огневые позиции всего дивизиона была передана команда:

— За лучшего снайпера соединения ефрейтора Зулина по фашистской нечисти зарядить!

Бойцы проворно зарядили орудия. Грянул мощный залп, и в логово врага полетели снаряды, сея смерть среди гитлеровских бандитов.

Боевые товарищи Зулина похоронили его, а на могиле установили памятник с надписью: «Здесь похоронен коммунист снайпер-орденоносец Зулин Иван Петрович, павший смертью храбрых в боях с немецко-фашистскими захватчиками». Здесь налицо и стремление почтить память павшего товарища, сохранить его имя не только для воинской части, но и для потомства. Здесь же и клятва продолжать то священное дело, которому он отдал жизнь, а также отомстить со всей силой кипящей ненависти к врагу.

Имена павших в бою героев окружены любовью Красной Армии. Но они—достояние не только боевых товарищей, они—достояние близких и родных, они — достояние всех советских людей, священный долг которых—так же свято чтить память погибших защитников Родины, как это делает Красная Армия.

Об этом патриотическом долге каждого советского гражданина неизменно напоминают волнующие слова, содержащиеся в приказах Верховного Главнокомандующего Маршала Советского Союза товарища Сталина:

— Вечная слава героям, павшим в борьбе за свободу и независимость нашей Родины!

(Передовая «Правды» за 13 сентября).

ОТ СОВЕТСКОГО ИНФОРМБЮРО

Оперативная сводка за 13 сентября

В течение 13 сентября западнее города СТАЛИНО (Донбасс) наши войска продолжали развивать наступление и, продвинувшись вперёд от 6 до 15 километров, заняли свыше 90 населённых пунктов, в том числе районный центр Сталинской области БОЛЬШАЯ ЯНИСОЛЬ и крупные населённые пункты КОМАРЬ, ВРЕМЬЕВКА, НОВОДАРОВКА, САНЖАРОВСКИЙ, ВОРОШИЛОВКА, ЗАЧАТЬЕВКА.

На НЕЖИНСКОМ направлении наши войска, преодолевая сопротивление противника, продолжали успешное наступление и, продвинувшись вперёд от 10 до 17 километров, заняли свыше 40 населённых пунктов, в том числе районный центр Черниговской области КОМАРОВКА, крупные населённые пункты ВОЛОВИЦА, СТЕПАНОВКА, БРИТАНЫ, ЕВЛАШОВКА, БУРКОВКА, ПЕЧИ, МАЛЫЙ САМБУР, ВЕЛИКИЙ САМБУР, ТИНИЦА, ГОЛЕНКИ, ГАЙВОРОН, ДЕПТОВКА, КОШАРЫ, ГАЛКА и железнодорожные станции КРУТЫ, ВАРВАРОВСКИЙ.

На ПРИЛУКСКОМ направлении наши войска продолжали развивать наступление и, продвинувшись вперёд от 10 до 12 километров, заняли свыше 140 населённых пунктов, в том числе крупные населённые пункты ХМЕЛЕВ, КОРОВНИЦЫ, ГЕРАСИМОВКА, БОБРИК, РУЧКИ, КРУТЬКИ, ХАРЬКОВЦЫ и железнодорожные станции АНДРЕЯШЕВКА, ЮСКОВЦЫ.

НА РОСЛАВЛЬСКОМ направлении наши войска, преодолевая сопротивление противника, продвинулись вперёд от 4 до 6 километров и заняли свыше 40 населённых пунктов.

На БРЯНСКОМ направлении наши войска продолжали успешное наступление и, продвинувшись вперёд от 10 до 15 километров, заняли свыше 30 населённых пунктов, в том числе крупные населённые пункты ИВОТ, ЦЕМЕНТНЫЙ, КРЫЛОВКА, САМАРА-РАДИЦА, БОЛЬШОЕ ПОЛПИНО, а также железнодорожные станции БЕЛОБЕРЕЖСКАЯ, СНЕЖЕТЬСКАЯ, СВЕНЬ и железнодорожные узлы БРЯНСК 1 и БРЯНСК II (на восточном берегу реки Десна). Таким образом, наши войска вплотную подошли к городу Брянску.

В течение 12 сентября наши войска на всех фронтах подбили и уничтожили 14 немецких танков. В воздушных боях и огнём зенитной артиллерии сбито 18 самолётов противника.

☆ ☆ ☆

Западнее города Сталино наши войска продолжали наступление. Преодолевая сильное огневое сопротивление противника и его минные заграждения, бойцы Н-ского соединения заняли десятки населённых пунктов. В боях за эти пункты уничтожено до 1.500 немецких солдат и офицеров. Захвачено 4 танка, 7 бронетранспортёров, 13 орудий, 96 пулеметов и много автомашин с боеприпасами. На другом участке советские моторизованные и кавалерийские части продолжали преследовать разгромленные части противника. За истекший день наши кавалеристы и мотопехота истребили десятки разрозненных групп гитлеровцев. Захвачены трофеи и пленные.

* * *

На Нежинском направлении наши войска продолжали успешное наступление и заняли свыше 40 населённых пунктов в том числе районный центр Черниговской области Комаровка.

Южнее города Бахмач наши войска окружили и полностью разгромили остатки частей четырёх немецких пехотных дивизий. Захвачены большие трофеи и значительное число пленных. На другом участке части Н-ского соединения ворвались на железнодорожную станцию Круты и заняли ее. Удар наших бойцов был настолько стремительным, что прибывшие на эту станцию немецкие подкрепления не успели даже выгрузиться из вагонов. Большая часть гитлеровцев находившихся в вагонах, была уничтожена, а остальные захвачены в плен.

* * *

На Прилукском направлении наши войска продолжали развивать наступление и заняли свыше 140 населённых пунктов. Противник, пытаясь дезорганизовать наступление советских частей, бросил в контратаку на узком участке фронта крупные силы пехоты и танков. Наши бойцы встретили немцев огнём из всех видов оружия. Потеряв 12 танков и несколько сот солдат и офицеров, противник отступил. В этом бою наводчик орудия красноармеец Краснов уничтожил 3 немецких танка, в том числе тяжёлый танк «Тигр». Нашими бойцами захвачено 6 танков, 4 самоходных и 13 полевых орудий.

* * *

На Брянском направлении наши войска продолжали успешное наступление. Противник, опираясь на речные рубежи и инженерные заграждения, сооружённые в лесных массивах, оказывал упорное сопротивление. Части Н-ского соединения прорвали оборону немцев и, быстро продвинувшись вперёд, ворвались в поселок им. Фокина и овладели им. Не дав врагу опомниться, советские бойцы перешли в решительную атаку и заняли сильно укреплённый железнодорожный узел Брянск—II. Другие наши соединения выбили немцев из посёлков имени Урицкого, имени Володарского, имени Толстого и овладели железнодорожным узлом Брянск—I. В этих боях уничтожено свыше 2 000 немецких солдат и офицеров. Захвачены трофеи и пленные.

* * *

Юго-западнее Харькова части Н-ского соединения, преодолевая сопротивление противника, продвинулись вперёд и заняли два населённых пункта. В бою за эти пункты уничтожено до 400 немецких солдат и офицеров. Захвачено 3 орудия, 20 пулеметов и два склада боеприпасов.

* * *

Авиация Краснознамённого Балтийского Флота потопила немецкий транспорт водоизмещением в 6 тысяч тонн. Потоплен также сторожевой корабль противника.

Наши лётчики в Азовском море потопили два торпедных катера и две десантных баржи противника.

* * *

Партизанские отряды Белоруссии за последние пять дней нанесли ряд серьёзных ударов по путям сообщения противника. Партизаны пустили под откос 75 немецких железнодорожных эшелонов. Большинство эшелонов следовало к линии фронта с двойной тягой. В результате крушений разбито или повреждено до 100 паровозов и свыше 1.000 вагонов и платформ. За это же время советские патриоты уничтожили 160 автомашин, сожгли 4 крупных склада, взорвали один железнодорожный и 38 шоссейных мостов.

* * *

В ранце убитого солдата второго батальона 81 полка 15 немецкой пехотной дивизии Альфреда Зейделя найдено письмо от матери, проживающей в Саарской области. В письме от 21 августа она пишет: «Тотальная мобилизация забрала у нас последних калек... Неужели эти, ни на что не способные, люди смогут удержать фронт? У вас там снова большие бои. Откуда только русские берут столько танков и самолётов? Если верить нашим сводкам, то у русских уже не может быть ни одного танка и ни одного самолёта».

☆

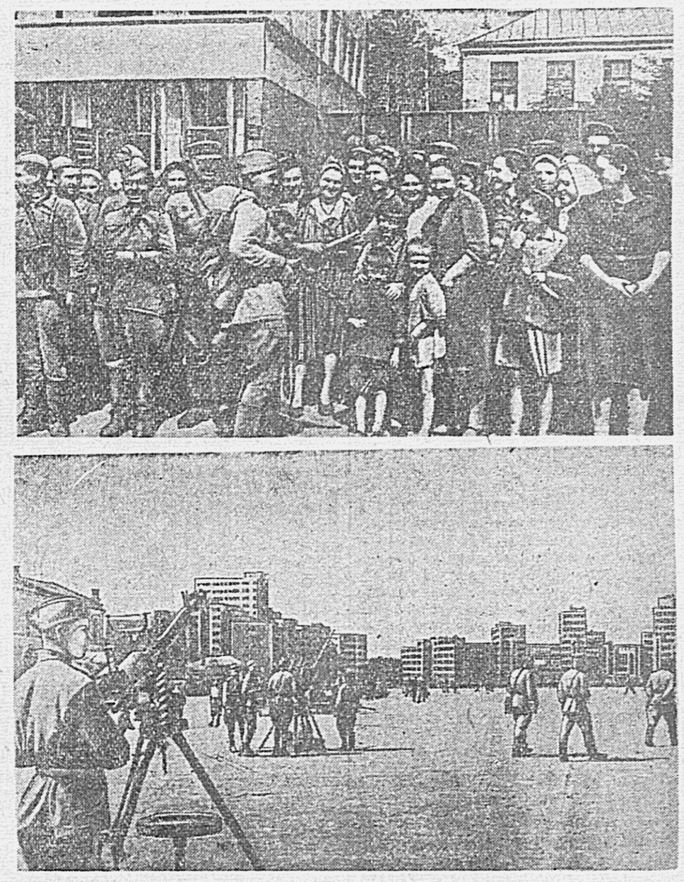

В освобождённом Харькове

НЕ БЫЛО ГРАНИЦ ЛИКОВАНИЮ и радости жителей второй столицы Украины — Харькова, — когда доблестная Красная Армия штурмом овладела городом и освободила его от проклятого ига немецкой оккупации.

Почти два года жили харьковчане под пятой немецких дикарей, приняв от них много горя, слёз и страданий. Дикая немецкая орда, ворвавшаяся в город, обрекла его на первобытное существование. Мерзость и запустение принесли с собой фашистские каннибалы в этот красивейший и культурнейший город с почти миллионным населением, город крупных заводов, многочисленных институтов, школ, музеев, театров, библиотек.

Много тяжёлых ран нанесли фашисты нашему любимому Харькову. Проиграв сражение за этот город, они в слепой своей ярости мстили ему, его домам, его памятникам, его жителям. Отступая под натиском наших войск, они взрывали дома, грабили всё, что можно было разграбить. Они делали это обдуманно, сознательно с чисто немецкой пунктуальностью, по специальному плану своего командования.

Но из пепла и праха Харьков возрождается вновь творческим трудом советских людей.

Харьков оживает. С первого дня освобождения города харьковчане работают над восстановлением предприятий местной промышленности, жилых домов, учреждений, учебных и культурных заведений, мостов, дорог. Расчищаются улицы, ремонтируется водопровод, в городе зажглись первые электрические лампочки, открыто несколько магазинов, работают три хлебопекарни, баня. Для детей, оставшихся без родителей, горздравотдел открыл два детских дома, создано 15 детских садов.

В Харьков возвращается культура. В отремонтированном помещении театра имени Шевченко с большим успехом проходят спектакли филиала Московского государственного театра имени Вахтангова. Здесь же недавно выступали выдающиеся деятели советского искусства — Козловский, Лепешинская, Кругликова, Паторжинский и другие. Созданы музыкально-драматический, кукольный и эстрадный театры. Начали работать пять кинотеатров. На площадях и центральных улицах города установлены десятки репродукторов.

Не прошло ещё и месяца со дня освобождения Харькова войсками Красной Армии, но город уже изменил своё лицо. Он снова живёт, солнечный город Украины, он залечивает раны, он скоро будет опять сверкающей жемчужиной в сияющем венце городов братских Советских республик.

☆

На снимках (сверху вниз): 1. Население Харькова радостно встречает воинов Красной Армии. 2. Зенитчики на площади Дзержинского.

Фото И. Озёрского. (ТАСС).

Наступление наших войск продолжается

ДЕЙСТВУЮЩАЯ АРМИЯ, 12 сентября. **(Спецкорр. ТАСС).** Позади остался освобождённый Донбасс. Наши войска вышли на степные просторы Днепропетровщины и южной части Харьковщины. Пытаясь задержать продвижение советских войск, враг предпринимает на отдельных участках контратаки.

После упорного боя наша подвижная группа с хода овладела одним населённым пунктом. Это село немцы особенно стремились удержать, чтобы прикрывать отсюда свои отходящие части. Около батальона вражеской пехоты под прикрытием танков пошло в контратаку, стремясь отрезать нашу группу от следовавшей за ней пехотой. Вначале противнику ценою огромных усилий удалось вклиниться на северную окраину села, но решительным ударом советские пехотинцы выбили гитлеровцев из села и закрепились в нём.

На одном из участков немцы создали мощный оборонительный рубеж и оказали упорное сопротивление. Части Н-ского гвардейского соединения прорвали вражескую оборону и в течение дня продвинулись с боями на 8 километров. За день немцы потеряли здесь более 500 солдат и офицеров и много техники.

Против одного из наших подразделений немцы бросили в контратаку 6 танков. Расчёт старшего сержанта Загребина, вытащив орудие на открытую позицию, сразу же вывел из строя три немецкие машины. Но остальные вражеские танки налетели на огневую позицию артиллеристов. Прячась в окопы, бойцы пустили в ход гранаты. Бронебойщик сержант Примаков с первых выстрелов подбил немецкий танк. Остальные вражеские танки ушли с поля боя.

В одном из боёв подразделения старшего лейтенанта Клочкова, лейтенанта Корнилова и лейтенанта Максаева за один день отразили 7 неприятельских контратак. Когда противник решил передохнуть, наши подразделения перешли в наступление. После короткой схватки немцы вынуждены были оставить важную высоту и населённый пункт, потеряв при этом до 200 человек убитыми.

И. ЛАПОНОГОВ.

Бои за Барвенково

ПАВЛОГРАДСКОЕ НАПРАВЛЕНИЕ, 10 сентября. **(Спецкорр. ТАСС).** Изюм, Барвенково, Лозовая были не раз ареной ожесточённых битв. Эти пункты контролировали и обеспечивали связь харьковской группировки немцев с их войсками, расположенными вдоль Северного Донца и в Донбассе. Крутой правый берег реки с многочисленными высотами, с лесными массивами и глубокими балками немцы превратили в непрерывную цепь узлов сопротивления. Здесь были бронированные огневые точки — стальные и железобетонные колпаки. Весь берег был изрезан траншеями, соединявшими в единую систему обороны многочисленные доты. Все подступы к своим укреплениям немцы опоясали проволокой, широкими минными полями, минированными лесными завалами. Всё это, в свою очередь, прикрывалось огромным количеством огневых средств.

На случай прорыва этого рубежа немцы имели второй укреплённый рубеж по линии Славянск — Барвенково. На этом участке немцы сосредоточили свои отборные силы.

Против Барвенково и Лозовой был расположен наш изюмский плацдарм. Он стал как бы ключом к северным воротам в Донбасс. С этого участка мы могли развёртывать операции против Донбасской и Харьковской группировок вражеских войск.

Когда развернулось немецкое июльское наступление на Белгородском направлении, наши войска завязали с противником бои местного значения на изюмском плацдарме.

В июльские дни в ходе местных боёв здесь перемалывались те немецкие резервы, в которых так нуждалось гитлеровское командование для развития наступления под Белгородом.

В середине августа на изюмском плацдарме нашими войсками был нанесён повторный удар, совпавший с ударом под Ворошиловградом.

В жестоких боях за освобождение Донбасса советские войска нанесли немцам огромные потери.

Развивая наступление, части Красной Армии с севера и с востока подошли к городу Барвенково и стали охватывать его в кольцо. Немцы упорно сопротивлялись. Прорвавшиеся в город наши подразделения завязали с гитлеровцами уличные бои. К рассвету 10 сентября сопротивление противника было сломлено, и войска полностью овладели городом Барвенково.

Наступление наших частей успешно продолжается. Новые и новые города и посёлки освобождаются от немецких захватчиков.

А. СТЕКОЛЬНИКОВ.

Хлеб — фронту!

☆ ☆

Молотилки работают круглосуточно

Колхозы Хабаровского сельского района за последние дни значительно повысили темпы обмолота зерновых. В сельхозартели «Вторая пятилетка» молотилка работает круглосуточно — в две смены. Обмолочено уже свыше 100 гектаров колосовых, скошенных простыми машинами и вручную. Около 150 гектаров обмолочено в некрасовском колхозе имени Ворошилова, где работа на току продолжается не менее двадцати часов в сутки. Хорошо ведётся молотьба хлебов и в колхозе имени Сталина. Ещё день—два, и эта работа будет здесь полностью закончена.

Организация круглосуточной молотьбы дала возможность передовым колхозам увеличить вывозку хлеба на заготпункты. Сельхозартели «Вторая пятилетка», имени Сталина, имени МОПР уже полностью рассчитались с государством по зернопоставкам. Близок к завершению плана хлебосдачи и колхоз имени Ворошилова.

Отвечая на новые боевые успехи Красной Армии, колхозники развернули социалистическое соревнование за полное окончание плана хлебозаготовок к 19 сентября. В этот день многие колхозы района организуют красные обозы, чтобы завершить выполнение обязательств перед государством по сдаче хлеба.

КОЛХОЗНЫЙ ОТВЕТ ФРОНТОВИКАМ

Хорошо работают на уборке урожая колхозники сельскохозяйственной артели «Затон», Благовещенского района. На вязке снопов и скирдовании многие колхозницы, как Александра Трухмаева и Зинаида Бондаренко, выполняли нормы на 120—150 процентов. Ежедневно перевыполняет задание комбайнер тов. Герман. Трактористы Иван Букреев и Степан Юдин обеспечивают отличную работу машины на уборке, а ночью пашут зябь. Колхоз полностью закончил скирдование скошенного хлеба и круглосуточно ведёт обмолот.

Дружная работа колхозников, их горячее стремление помочь наступающей Красной Армии самоотверженным трудом позволили колхозу «Затон» завоевать первенство на вывозке хлеба государству. Полностью выполнены обязательства по поставкам пшеницы, идёт вывозка и других зерновых культур.

— На славные героические подвиги защитников нашей родины, — заявляют колхозники, — мы ответим досрочным выполнением своей первой заповеди — плана хлебозаготовок.

И. СИДОРЕНКО.
Инструктор Благовещенского райкома ВКП(б).

ГРАФИК ВЫВОЗКИ ЗЕРНА ПЕРЕВЫПОЛНЕН ВДВОЕ

СМИДОВИЧИ, 14 сентября. (КрайТАСС). Закончив уборку зерновых, колхозы Смидовичского района по-боевому организовали сдачу хлеба государству.

График хлебосдачи на первую декаду сентября перевыполнен более, чем в два раза. На пункты Заготзерно поступило 900 центнеров хлеба нового урожая вместо 400, предусмотренных графиком.

УВЕЛИЧИВАЕТСЯ ПОСТУПЛЕНИЕ ХЛЕБА НА ЗАГОТПУНКТЫ

ЛЕНИНСКОЕ, 13 сентября. **(По телеграфу от наш. корр.).** Колхозники передовых сельхозартелей ознаменовывают победы Красной Армии на фронтах отечественной войны усилением темпов сдачи хлеба государству, значительным перевыполнением графика.

Колхоз «Яркий луч» при плане 255 центнеров вывез на пункт Заготзерно 360 центнеров зерна.

Полностью рассчитался с государством по всем видам поставок зерновых культур колхоз «Трудовая нива». Он вывез 1.150 центнеров зерна. Близок к завершению хлебопоставок и семеноводческий колхоз «Путь Ленина», сдавший на приёмочный пункт больше 10 тысяч пудов хлеба. Этот колхоз также приступил к вывозке государству картофеля.

УКАЗ

ПРЕЗИДИУМА ВЕРХОВНОГО СОВЕТА СССР

О ПРИСВОЕНИИ ЗВАНИЯ ГЕРОЯ СОВЕТСКОГО СОЮЗА ОРГАНИЗАТОРАМ И РУКОВОДИТЕЛЯМ ПОДПОЛЬНОЙ КОМСОМОЛЬСКОЙ ОРГАНИЗАЦИИ „МОЛОДАЯ ГВАРДИЯ"

За выдающиеся заслуги в организации и руководстве подпольной комсомольской организацией «Молодая гвардия» и за проявление личной отваги и геройства в борьбе с немецкими захватчиками, присвоить звание **Героя Советского Союза** с вручением ордена **Ленина** и медали **«Золотая Звезда»:**

Громовой Ульяне Матвеевне.
Земнухову Ивану Александровичу.
Кошевому Олегу Васильевичу.
Тюленину Сергею Гавриловичу.
Шевцовой Любови Григорьевне.

Председатель Президиума Верховного Совета СССР
М. КАЛИНИН.
Секретарь Президиума Верховного Совета СССР
А. ГОРКИН.

Москва, Кремль
13 сентября 1943 г.

Награждение орденами партизан Украинской ССР

За доблесть и мужество, проявленные в партизанской борьбе против немецко-фашистских захватчиков, Указом Президиума Верховного Совета СССР награждены:

Орденом Ленина — В. А. Квитинский, Н. С. Орлов, А. В. Смирнов, Ф. М. Тимошень;

Орденом Красного Знамени — 17 человек;

Орденом Отечественной Войны первой степени — 8 человек;

Орденом Отечественной Войны второй степени — 13 человек;

Орденом Красной Звезды — 47 человек.

(ТАСС).

Закончено строительство овощеконсервного завода

БЛАГОВЕЩЕНСК, 13 сентября. **(По телефону от наш. корр.).** Закончено строительство средне-бельского завода овощных консервов. Все цехи — моечный, разделочный, поджарочный и цех консервации готовы к эксплоатации. Большую помощь в подготовке завода к пуску оказала монтажная бригада благовещенского маслозавода. Бригада во главе с механиком тов. Донцовым закончила монтаж силовой установки за 20 дней, вместо 30 дней, предусмотренных планом.

На-днях завод дал первую продукцию. Качество выпущенных овощных консервов признано хорошим. До конца года завод должен дать 700 тысяч банок консервов. Всё уже готово к тому, чтобы приступить к работе. Дело, однако, задерживается из-за отсутствия сырья — моркови и лука. Крайпищепром не обеспечил завод нарядами на получение из колхозов этих овощей.

ХЛЕБОЗАГОТОВКИ В ОДНОМ РАЙОНЕ

II. График, дела, люди...

На заседаниях бюро Серышевского райкома ВКП(б) или исполкома районного Совета часто можно услышать очень правильные и разумные речи. Не один раз говорилось здесь, скажем, о том, что выполнение плана хлебозаготовок есть одна из важнейших военно-хозяйственных задач. Упоминали серышевские товарищи и о том, что для осуществления этой задачи требуется большая организаторская деятельность. Но когда присматриваешься к практике работы отдельных колхозов, райисполкома, райкома партии, то видишь, какими неумелыми, какими беспомощными организаторами выглядят некоторые работники района и как резко расходятся у них слова с делом.

Совнарком СССР и ЦК ВКП(б) обязали местные партийные и советские организации **обеспечить безусловное выполнение плана заготовок зерна и масличных культур в установленные правительством сроки.** Для каждого района, а в районе—для каждого колхоза и совхоза в этих целях устанавливаются пятидневные задания по вывозке хлеба государству. Дело это серьёзное. Тут нужен строгий расчёт сил, средств, возможностей каждого хозяйства в отдельности, требуется умелое маневрирование транспортом необходима будничная кропотливая работа по организации хлебовывозки.

В Серышево подошли к этой важной и сложной работе механически. Взяли планы сдачи хлеба колхозами, разбили их по пятидневкам, указали, что на хлебовывозку надо поставить столько-то подвод—и график готов!

Выглядит он так:

«Председателю колхоза «Красный моряк» тов. Совкову.

Решением исполкома райсовета и бюро РК ВКП(б) вам установлен на сентябрь график хлебосдачи в количестве 1.800 центнеров со сдачей по пятидневкам: за 1-ю пятидневку—460 центнеров, 2-ю — 460 центнеров, 3-ю — 280 центнеров, 4-ю—270 центнеров, 5-ю—270 центнеров, 6-ю—60 центнеров... Поставить на хлебовывозку 10 подвод...

...Всякое нарушение графика хлебосдачи будем рассматривать, как преступление со всеми вытекающими из этого последствиями.

Председатель райисполкома **Васильев.**
Секретарь РК ВКП(б) **Михайлов».**

Внешне график, как график, ничего худого не скажешь. В нём и задания установлены, и сроки определены, и указано, сколько подвод поставить на хлебовывозку. Но председатель колхоза тов. Совков, прочитав отношение райкома ВКП(б) и райисполкома, удивился:

— Не пойму, как там составляют графики...

Удивляться в самом деле есть чему. Составители графика предлагают колхозу выделить на хлебовывозку десять подвод. А за несколько дней до этого они предложили колхозу «Красный моряк» поставить восемь коней на вывозку сена государству, двенадцать на косовицу хлебов, шесть на вспашку зяби. Итого выходит 36 лошадей. В колхозе же их имеется всего-навсего 25. Но ведь кроме этих работ надо отвозить зерно от комбайнов и подвозить горючее к тракторам. Как же колхоз должен выполнять все эти бездумные графики?

Колхоз «Красный моряк» находится в сорока километрах от ссыпного пункта. От томской сельхозартели «Вторая пятилетка» до заготовительного пункта — рукой подать, он в двухстах метрах. Сдают оба колхоза почти одинаковое количество хлеба. И несмотря на огромную разницу в расстояниях, районные организации запланировали им выставить на вывозку хлеба почти одинаковое количество лошадей.

Опять непонятно, чем руководствовались и из каких соображений исходили составители графика.

График приобретает силу только в том случае, если он основан на правильном и точном расчёте возможностей каждого колхоза, если он подкрепляется материальными средствами. Именно такой график может играть организующую и мобилизующую роль в усилении темпов хлебосдачи. А в Серышевском районе, как это видно из фактов, графики составляются больше для соблюдения внешней формы, чем для пользы дела. Но какая цена графикам, если они превратились в ничего незначащие бумажки и не оказывают никакого влияния на ускорение хлебовывозки?

Иной раз бывают и хорошие графики, а их также не выполняют в колхозах. Почему? Да потому, что график без постоянной, настойчивой организаторской работы, без умелого маневрирования, без каждодневного контроля за его выполнением, — безжизненная бумажка.

В распоряжении районных организаций имеется известное количество автомашин. Казалось бы, руководители района должны так расставить их, чтобы в первую очередь оказать помощь тем колхозам, которые расположены далеко от заготовительных пунктов и не имеют достаточного количества живого тягла. Так должно быть, но так не делается. Колхоз «Крестьянин», находящийся в 30 километрах от приёмочного пункта, имеет 60 лошадей и одну автомашину. Райком партии и райисполком выделили этой сельхозартели дополнительно три автомашины. А колхозу имени Пушкина, который расположен в сорока километрах от заготпункта и имеет в два раза меньше живого тягла, выделена только одна автомашина. В итоге в одной артели автотранспорт простаивает потому, что нет намолоченного зерна, а в другой—есть зерно, но его не на чем возить. Так из-за несерьёзной организации, из-за неумелого маневрирования транспортом в обоих колхозах не выполняется график хлебозаготовок.

Золотое правило большевистского руководства — неослабный контроль за исполнением заданий — тоже забыто в Серышево. Вот, например, получил сентябрьский график хлебовывозки председатель колхоза «Реконструкция» тов. Харин и на второй же день забыл о нем. Согласно графика ему следовало выделить на вывозку зерна 20 лошадей, но он этого не сделал и в начале сентября хлеб вовсе не возил. За это время в селе побывали работники райкома партии, райисполкома, Украинской МТС. Однако никто не удосужился проверить выполнение графика вплоть до 9 сентября, когда он был уже провален. Подобная бесконтрольность — не редкость в районе. Она и породила вопиющую безответственность, в результате которой ни один серышевский колхоз не выполнил пятидневных заданий в первую декаду сентября.

Совнарком СССР и ЦК ВКП(б) требуют безоговорочного выполнения пятидневных заданий по вывозке государству сельскохозяйственных продуктов. Это значит, что сдачу хлеба на заготовительные пункты нужно организовать бесперебойно, что задания по хлебовывозке должны выдерживаться изо дня в день. Не так налажено дело в Серышевском районе. Тут в моде не ритмичность, а рывки и авралы. 5 сентября в районе был объявлен воскресник по вывозке зерна. В этот день заготовительные пункты приняли от серышевских колхозов 265 тонн хлеба. Но уже на второй день эта цифра уменьшилась почти в два раза. А 7 сентября на заготпункты поступило только 88 тонн. Немногим больше—97 тонн—вывезено и восьмого числа. Таким образом, внешний эффект одного дня (хотя и в день воскресника не было выполнено суточное задание) по существу не скрашивает действительного положения дел с выполнением плана хлебозаготовок. Совершенно очевидно, что выполнения графика надо добиваться не по одним воскресным дням, как это стремятся сделать руководители района, а каждодневно.

Не кажется ли серышевским товарищам, что так заготовлять хлеб в военное время нельзя, более того — преступно. Получается не работа, а какая-то игра в графики!

И. КОРШУНОВ.
А. ГОЛОВКО.

Серышевский район, Амурской области.

Станция готовится к зиме

Блестящие победы Красной Армии ещё больше воодушевили на стахановский труд железнодорожников станции Куйбышевка-Восточная. В августе здесь, как никогда, горячо разгорелось социалистическое соревнование.

Победителями в нём вышли смены маневровых диспетчеров тт. Ивонина и Шеповалова и дежурных по станции тт. Лихолетова и Филатова. Эти смены упорно добиваются всё большего роста производительности труда, поезда отправляют по графику, план погрузки и выгрузки выполняют на 115—120 процентов. Комплексные бригады, руководимые составителями тт. Лукьяненко, Сосновым и Хорошавиным, работают скоростными методами и производительность труда повысили от 115 до 150 процентов.

Сейчас идёт деятельная подготовка станции и путевого хозяйства к зиме. Нам задано отремонтировать 11 километров пути. На ремонт ежедневно выходят смены движенцев, работников вокзала. Чтобы работа шла быстрее, каждой смене выделен определённый участок пути. Смены, как правило, перевыполняют нормы выработки.

Своими силами, без дополнительных государственных затрат, готовят многие стрелочники к зиме посты и стрелки. Они привели в исправность весь инструмент, вычистили и заправили его. Стрелочники тт. Тимошенко и Веретенникова первыми закончили на «отлично» подготовку стрелок и получили паспорта готовности к работе в третью военную зиму. В образцовый порядок привели свои посты, оштукатурили и побелили помещения стрелочницы тт. Шаркова, Дьяченко, Оборотова и другие.

Хороший почин сделали наши домохозяйки — жёны железнодорожников. Они взялись подготовить на зиму спецодежду своим мужьям. Десятки фуфаек и брюк починили и уже сдали в кладовую тт. Ланкина, Козловская, Проконькина, Хоруженко, Соенко. А домохозяйка тов Веселова помогает своему мужу—старшему стрелочнику в ремонте и оборудовании стрелочного поста.

Комсомольская организация станции взяла шефство над общежитиями рабочих. Там побелены комнаты, приведены в порядок постельные принадлежности. Для семей военнослужащих подвезено 80 тонн угля.

Коллектив станции приложит все силы, чтобы к 1 октября полностью закончить подготовку к зиме.

П. БАБИН.
Секретарь парторганизации станции.

ДЕВЯТЬ ГОДОВЫХ ПЛАНОВ

ТНЕЙВАХ, 14 сентября. **(По телеграфу от наш. корр.).** Степан Гаврилович Буртасов славно потрудился со своей бригадой на лове горбуши и летней кеты. Его ставной невод «полугигант» не имел простоя. Ещё тогда бригада Буртасова намного перевыполнила своё годовое задание.

Особенно тщательно готовились ловцы бригады тов. Буртасова к осенней кетовой путине. Рыбаки встретили ее во всеоружии. И сейчас, когда пошла кета бригада берёт большие уловы. Недавно за один день было взято со ставника пять кунгасов кеты—420 пудов на каждого ловца. А всего уже выловлено около 1.500 центнеров осенней кеты.

Бригаде Буртасова был дан план—выловить в 1943 году 390 центнеров рыбы. Этот план ловцы стахановской бригады многократно перевыполнили, добыв более 3.500 центнеров, что составляет девять годовых планов.

ДЕКАДНИК ПОМОЩИ ШКОЛЕ

Забота о советских детях

В Хабаровске приступили к работе городская и районные комиссии по проведению декадника помощи школе. Городская комиссия разработала план и порядок участия в декаднике коллективов заводов, учреждений и всех трудящихся. Дано указание, как проводить сбор одежды и обуви для нуждающихся школьников, а также о создании продовольственных фондов при школах.

Общественность города горячо откликнулась на призыв крайкома ВКП(б) и крайисполкома об оказании всемерной помощи школьникам и школам. В артелях горпромсоюза выделены специальные бригады, которые будут ремонтировать, реставрировать и шить новую детскую одежду и обувь. В сапожных мастерских города вводится порядок, по которому обувь школьников будет ремонтироваться вне очереди.

Коллектив артели «Шапочник» сшил 1.500 детских шапок-ушанок. В артелях коопремонт Сталинского района подготовлено более тысячи пар детской обуви, 450 пальто.

Большой подарок школьникам подготовил хабаровский горпромторг. По его заказам в мастерских города сшито 460 зимних детских пальто, 3.000 костюмов, 4.500 пар белья, 1.000 шапок, 500 фуражек.

В работу по обеспечению школьников и школ всем необходимым к зиме включаются заводы, учреждения, партийные, комсомольские, профсоюзные организации, вся общественность города.

НА ОЗЕРНОВСКОМ РЫБОКОМБИНАТЕ (Камчатка). На снимке: выливка рыбы из кунгасов на плот завода.

Улучив свободную минуту, красноармеец Иван Алексеевич Прохорин спешит написать письмо с фронта домой. Он пишет отцу, матери, жене, детям в колхоз «Красный Безовец», Берёзовского сельсовета, Черепецкого района, Тульской области: «...а ещё, родные мои, напишите мне, как обстоят дела в нашем колхозе, как вы работаете, как живёте?..».

Письмо пришло в родную хату. Семья собралась прочесть его. Деревня Безово была оккупирована немцами. Разбойники ограбили колхозников. У семьи красноармейца Прохорина забрали корову, овцу, свиней, вытащили всё из сундуков. Красная Армия выгнала извергов из деревни. Вольно вздохнули колхозники, быстро начали восстанавливать своё хозяйство. Сейчас у Прохориных опять есть корова. Семья Прохориных — лучшие стахановцы колхоза.

Фото И. Пикмана. (Фотохроника ТАСС).

Письма о патриотках

1. Фронтовой караул

С начала войны сотни и тысячи советских женщин стали на защиту наших городов от вражеской авиации. Известно, как во время воздушных налётов врага они работали в качестве пожарных, предотвратили немало пожаров, спасли жизнь многих людей, обеспечивали бесперебойную работу предприятий.

Многие женщины пошли на пожарную службу в качестве бойцов, шофёров, мотористов, стали на охрану своих фабрик и заводов, чтобы враг и его пособники не нанесли ущерба государству. Охрана — нелёгкое и часто опасное дело. Но и на нем советские патриотки отлично зарекомендовали себя, нередко проявляя подлинный героизм

К нам в пожарно-сторожевую охрану завода поступила уборщицей тов Апретова. Побывала она на занятиях бойцов, заинтересовалась и стала изучать пожарную технику.

— Хочу, — заявила, — сама охранять наш завод!..

Скоро она добилась хороших успехов в боевой учёбе, стала одним из самых дисциплинированных и ловких бойцов. Не раз получала денежные награды и благодарность заводоуправления. У нас нехватало начальника караула, и мы решили предложить эту работу тов. Апретовой

— Что же? — сказала она. — Понимаю военную обстановку. Обещаю и караул вести по-военному.

Так в недавнем прошлом уборщица теперь стала командиром на очень ответственном участке. А однажды тов. Апретова приходит и предлагает:

— Надо создать фронтовой караул из женщин. У них глаз острый — хорошо будут нести службу.

Мы ухватились за её предложение. Послали в помощь ей заместителем по политической части члена партии тов. Доник. Вдвоём они поговорили с женщинами — и на работу в караул с горячим желанием пошли тт. Ковалёва, Новикова, Кирикова, Секерина, Харченко, Сорокина, Черномор. Началась в карауле деятельная учёба, и скоро все женщины овладели техникой дела и боевым оружием

Приведу только один пример того, как несёт фронтовой женский караул свою охранную службу. На заводе появились случаи краж на одном важном складе. Были похищены ценные вещи. Кто это делал — долго не могли установить. Тогда поручили это дело женскому караулу.

Женщины приняли поручение, как боевую задачу. Через три дня обнаглевшие расхитители были пойманы на месте преступления. Они пробовали сопротивляться, улизнуть, но бойцы караула этого не допустили. Особенно отличились боец тов. Ковалёва, которая стояла на посту у склада, и помогавшая ей шофёр тов. Черномор. Директор завода объявил всему составу караула благодарность.

Когда подводились итоги подготовки бойцов пожарно-сторожевой охраны, фронтовой женский караул занял первенство. Ему вручили переходящее красное знамя завода. Женщины радовались своему успеху.

Сейчас начальник караула тов Апретова и боец тов. Новикова приняты кандидатами в члены ВКП(б). Остальные женщины-бойцы также готовятся к вступлению в партию.

К. СЕМЕНОВ.
Начальник пожарно-сторожевой охраны Хорского лесозавода № 6.

☆

2. Лесная охрана

Наши леса — это всенародное достояние, «зелёное золото» родины. Почётно и ответственно дело их охраны.

Да и нелёгок труд лесника! Особенно у нас, на Сахалине, где девственная тайга таит в себе много неожиданностей. Из-за валежника и бурелома она подчас и вовсе непроходима. Встреча лесника с большим сахалинским медведем в ней тоже не редкость. В тёмные ночи, сквозь буран или проливной дождь, по кручам сопок и звериным тропам, а то и по бездорожью, преодолевая мари и болота, а осенью — бурные сахалинские речки, — приходится леснику обходить свои участки.

Недаром в мирное время лесная государственная охрана комплектовалась только из мужчин. Да и в начале войны, когда стали от женщин поступать заявления о работе в охране, мы не решались доверить им это дело. Но советские патриотки показали, что могут самоотверженно и стойко трудиться на любом участке — и на фронте, и в тылу.

И в суровую нашу тайгу, охранять лесные богатства от пожаров и вредителей, пришли женщины и девушки. Работают они буквально на всех должностях, начиная с лесного пожарного сторожа и кончая лесничим. И у большинства из них хватает выдержки, энергии, уменья преодолевать все трудности.

Первой в лесную охрану пришла комсомолка нивх Анна Михайловна Низюн. Она поработала немного пожарным сторожем, а затем её назначили лесником большого Пильтунского обхода, Восточно-Сахалинского районного лесничества. Не считаясь со временем, постоянно была она на лесосеках, разъясняла лесорубам и населению правила рубки леса и очистки просек, рассказывала о вреде лесных пожаров и самовольных порубок леса. Она добилась того, что в её обходе не было ни одного пожара, ни одного случая нарушения правил рубки.

Сейчас Анна Михайловна Низюн вполне квалифицированный лесник. С нынешней весны она работает на одном из самых ответственных участков — лесником Катангинского обхода. Её муж — воин Красной Армии — может гордиться своей женой!

Почти уже два года работает лесником Красноярской дачи Надежда Антоновна Оленик. Эта дача в Александровском лесничестве одна из наиболее опасных в пожарном отношении. Не успеет сойти с отрогов Камышёвого хребта снег, как сотни людей из ближайших сёл, из города Александровска идут сюда за черемшой, потом за ягодами, грибами и орехами.

Развешав на перекрёстках дорог и троп аншлаги, призывающие к осторожному обращению с огнём в лесу, разъясняя правила охраны лесов, тов. Оленик добилась, что за два года случился в её обходе всего один незначительный лесной пожар. Да и тот, благодаря её энергичным мерам, был потушен в самом начале, без ущерба лесному хозяйству.

Как тов. Оленик, так и тов. Низюн не только выполняют, но и перевыполняют установленные планы лесных доходов. Вообще в том, что полугодовой план лесных доходов по области выполнен на 129,5 процента, — большая заслуга женщин-лесников.

Успешно осваивается с ответственным делом лесообъездчика жена фронтовика и мать троих детей Мария Селивёрстовна Усова — депутат Широкопадинского сельсовета. Лесной техник коммунистка Федосья Гавриловна Банкетова стала первой на Сахалине и второй в крае женщиной, занимающей пост районного лесничего.

Широко известна в нашей области и скромная патриотка Анастасия Игнатьевна Мальшакова. От зари до зари трудится она на опытном древесном питомнике, помогая выращивать на Сахалине такие породы деревьев и кустарника, которые раньше никогда здесь не произрастали.

Что движет нашими женщинами? Что помогает им преодолевать все трудности в их нелёгкой работе? В этом отношении не безынтересно привести заявление, с которым недавно обратилась к нам юная патриотка Зина Секретенко. Она писала: «Прошу принять меня на работу в качестве лесника, так как я желаю заменить отца, ушедшего защищать родину от фашистских извергов. Я буду работать так же, как и отец, и помогать Красной Армии в разгроме немецких бандитов».

Просьба Зины Секретенко удовлетворена. Девушка зачислена в Арковский обход, Александровского лесничества, на место отца. Она работает упорно, старательно, не щадя сил. С такими же чувствами трудятся все наши женщины-лесники. Они не оставляют богатую сахалинскую тайгу без надзора, охраняя все, даже самые отдалённые, её уголки.

Инженер С. БЕНТХЕН.
Александровск-на-Сахалине.

БЕСПЕЧНЫЕ ЗАГОТОВИТЕЛИ

В сравнении с прошлым годом Средне-Бельский овощной заготовительный пункт Ивановского райпотребсоюза подготовился к заготовительному сезону несколько лучше. Отремонтированы подъездные пути, расширена разгрузочная площадка, увеличена посольная ёмкость.

И всё же, заготовка овощей и особенно их переработка проходят исключительно медленно. В чём же дело? Быть может нехватает транспорта для вывозки овощей из колхозов или недостаёт рабочих рук? Нет, транспортных средств вполне достаточно, хватает и рабочей силы. Всё дело в беспечности заготовителей. Разве неизвестно было; что для отправки потребителям квашеной капусты или солёных огурцов и помидоров нужна бочкотара? Безусловно, известно. Очевидно было также, что для сушки овощей и картофеля потребуется топливо, а для заделки вагонов—лесоматериал. Но заготовительный сезон в самом разгаре, а пункт оказался без бочкотары, топлива и лесоматериала.

Сейчас здесь десять громадных чанов стоят более двух недель с засоленными огурцами и помидорами. Овощи покрываются плесенью, портятся, их надо немедленно расфасовывать в бочки, закупоривать и отправлять по назначению. Но на пункте выжидают—авось кто-либо из потребителей привезёт свою бочкотару. Кто привезет, тот и получит солёные овощи.

Не лучше обстоит дело и с сушкой овощей и картофеля. На пункте имеется одна сушильная печь, но работает она с большими перебоями из-за отсутствия топлива.

Когда председателя Ивановского райпотребсоюза Волкова и директора заготконторы Киркора упрекают в том, что по их вине пункт оказался без бочкотары, топлива и лесоматериала, они невозмутимо отвечают:

—Мы тут не при чём. Всем этим нас должен был обеспечить крайпотребсоюз.—И в подтверждение своих слов они извлекают кучи телеграмм и отношений.

—Мне только одних телеграмм хватит для оклейки своего кабинета,—потрясая бумагами, говорит Волков.

Переписка между райпотребсоюзом и крайпотребсоюзом по вопросу об обеспечении бочкотарой действительно достигла небывалых размеров. На неё израсходована не одна тысяча рублей, но пользы от этого ни на грош. Одни, проявляя беспечность и благодушие, просят то одно, то другое, а в крайпотребсоюзе вместо того, чтобы заблаговременно снабдить своих заготовителей или своевременно заставить их использовать все местные возможности, всё время обещают, но ничего не делают.

Наиболее щедрым на обещания оказался заведующий производственно-транспортной конторой крайпотребсоюза Митин. Начиная с марта он почти каждую неделю слал в Ивановку телеграммы. То обещал выслать восемь вагонов клёпки, то 12 вагонов лесоматериала, то двадцать вагонов дров. По его предложению представители райпотребсоюза ездили в Биробиджан и внесли аванс на 100.000 штук клёпки. Выезжали они на станцию Михайло-Чесноковскую для погрузки лесоматериалов и на Селетканский лесоучасток за дровами. И всё бесцельно. Заготпункт получил только вагон клёпки, да и ту пришлось забраковать.

Столь же щедры на обещания начальник заготуправления крайпотребсоюза Глоба и его заместитель Слесарев. В конце августа Слесарев предложил Средне-Бельскому заготпункту выслать представителя в Биробиджан за получением в облпромсоюзе тары ёмкостью на 6.000 центнеров. Когда же представитель заготпункта приехал в Биробиджан, там не оказалось ни одной бочки. Оказалось, что заказ на бочкотару облпромсоюзу дали, а обручным железом не обеспечили.

Из-за отсутствия бочек и топлива план засолки и сушки овощей на Средне-Бельском заготпункте под угрозой срыва. В средине августа из крайпотребсоюза от Глоба получен график—задание на поделку на месте тары ёмкостью на 10.100 центнеров. График Глоба прислал, а клёпки не дал ни одной штуки.

Засолка овощей, квашение капусты, сушка картофеля и овощей—прямой заказ фронта, важнейшее государственное дело. Но этого видимо не понимают работники Ивановского райпотребсоюза и руководители крайпотребсоюза.

А. ПОПОВ.

За рубежом

ВОЕННЫЕ ДЕЙСТВИЯ В ИТАЛИИ

ЛОНДОН, 13 сентября. (ТАСС). Штаб войск союзников в Северной Африке сообщает, что в районе к северу от Таранто английские войска продолжают расширять предмостное укрепление. Слабые германские части отброшены назад. 8-ая армия продолжает быстро продвигаться вперёд. Тяжёлые бои попрежнему происходят в районе действий 5-й армии у Салерно. Немцы отчаянно сопротивляются решительному натиску войск союзников, стремящихся прорвать германские позиции.

Союзными войсками захвачен порт Кротоне.

ПРИБЫТИЕ НА МАЛЬТУ ШЕСТИ ИТАЛЬЯНСКИХ ВОЕННЫХ КОРАБЛЕЙ

ЛОНДОН, 13 сентября. (ТАСС). Как сообщает агентство Рейтер, на Мальту прибыло ещё 6 итальянских военных кораблей.

ВОЙНА НА ТИХОМ ОКЕАНЕ

ЛОНДОН, 13 сентября. (ТАСС). Штаб объединённого командования вооружёнными силами союзников в юго-западной части Тихого океана сообщает, что авиация союзников атаковала японский аэродром на острове Селару (близ острова Тенимбер). Авиация союзников произвела также налёт на аэродром на мысе Глоустер (Новая Британия). Нападению авиации союзников подверглись японские суда у Уэйвейка и у гавани Финша (Новая Гвинея). Японская береговая артиллерия и авиация безуспешно бомбардировали военные корабли союзников. Вооружённые силы союзников заняли японский аэродром в Саламауа.

В секторе Соломоновых островов авиация союзников успешно атаковала японские суда в районе острова Бука, в заливе Велла (у острова Новая Георгия), а также у берегов острова Коломбангара.

ЛОНДОН, 13 сентября. (ТАСС). Штаб американского командования в Индии сообщает, что 10 сентября американская авиация совершила налёт на нефтяные сооружения в Чауке (Бирма). Отмечено много прямых попаданий в нефтехранилища и другие сооружения. Отмечены сильные взрывы. Возникло два крупных пожара.

ТОКИО, 13 сентября. (ТАСС). Агентство Домей Цусин передаёт, что утром 12 сентября 18 американских бомбардировщиков произвели налёт на северную часть Курильских островов. Сбито 8 американских самолётов. Два японских транспорта получили повреждения.

ЧАН КАЙ-ШИ ИЗБРАН ПРЕЗИДЕНТОМ НАЦИОНАЛЬНОГО ПРАВИТЕЛЬСТВА КИТАЯ

ЧУНЦИН, 13 сентября. (ТАСС). Президентом национального правительства Китая избран Чан Кай-ши.

СОЗДАНИЕ РЕГЕНТСКОГО СОВЕТА В БОЛГАРИИ

СОФИЯ, 10 сентября. (ТАСС). Вчера вечером заседанием народного собрания принят предложенный правительством проект решения о выборах регентов; создан регентский совет в составе принца Кирилла, председателя совета министров Филова и военного министра Михова.

ИНОСТРАННАЯ ХРОНИКА

❁ Швейцарское радио сообщает, что немцы захватили всю северную часть Италии вплоть до города Болоньи.

❁ Датские патриоты убили в столице Дании—Копенгагене немецкого унтер-офицера. В отместку за это германские военные власти в Дании наложили на жителей Копенгагена штраф в один миллион крон.

Ответственный редактор А. ГРЕБНЕВ.

В театрах и кино

ТЕАТР ДОМА КРАСНОЙ АРМИИ. Гастроли украинского государственного театра им. Г. И. Петровского. 15 и 16 сентября — **«Маруся Богуславка».** Начало в 8 ч. 30 м. веч. Билеты в кассах ДКА.

ГОСЦИРК. Последние три дня первого цикла программы цыганского аттракциона. Начало в 9 ч. веч. Касса открыта с 10 ч. утра до 10 веч.

«ГИГАНТ». Большой зал. Новый художественный фильм — **«Во имя родины»** и специальный выпуск кинохроники — **«Приговор народа».** Сеансы: 12, 2, 4, 6, 8, 10. Малый зал. — **«Сокровища погибшего корабля».**

«СОВКИНО» — **«Выборгская сторона».** Сеансы: 2-30, 5, 7-30, 10. Детский утренник — **«Красная шапочка», «Квартет», «Лимпопо», «Репка».** Начало в час дня.

ПАРК КУЛЬТУРЫ И ОТДЫХА — **«Дочь родины».** Начало в 21 час. Касса открыта с 6 ч. веч.

При Центральном и Кировском райкомах РОКК
организуются
КУРСЫ МЕДИЦИНСКИХ СЕСТЁР
без отрыва от производства. Продолжительность обучения 7 месяцев.
Желающие обучаться на курсах должны подавать заявления лично председателям райкомов РОКК по адресу: Центральный райком РОКК ул. им. Шеронова, 31; Кировский райком РОКК, Казачья гора, Кировский райисполком, райком РОКК. 657

Завод им. Молотова
ПРОИЗВОДИТ НАБОР РАБОЧИХ и УЧЕНИКОВ на электросварщиков, электромонтёров, токарей, слесарей, фрезеровщиков, формовщиков, литейщиков, контролёров ОТК, счётных работников. Завод обеспечивает общежитием, квартирами. Обращаться в отдел кадров завода, тел. коммутатор завода, 35 и 1-03. 613

ТРЕБУЮТСЯ:

◆ Кладовщик-комендант, машинистка, грузчики, возчик. Обращаться по адресу: ул. им. Карла Маркса, 56. 564.

◆ Начальник отдела технического снабжения, начальник отдела кадров, аккумуляторщик, уборщицы, экономист, ученики. Обращаться: отдел кадров краевого управления связи. 569

◆ Торговой базе «Союзглавлесбыт»: счетовод-картотетчик. Обращаться: г. Хабаровск, Ленинградская улица, 71, тел. 35-88. 612

◆ Крайуполнаркомзагу: инспекторы по учёту, экономист, бухгалтер-кассир, управделами, шофёр на легковую машину и машинистка. 616

◆ Дому Красной Армии ДВ фронта на постоянную работу: киномеханик, ученики киномеханика, мастер радиотрансляционной сети. Обращаться: ул. им. Шевченко, 18, к дежурному ДКА с 10 до 18 ч.

Адрес редакции: Хабаровск, ул. им. Калинина, 66. Телефоны: зам. редактора АТС—23-89, ответственный секретарь—16-10 и АТС—24-97, секретариат — 9-85. Отделы: партийной жизни—30-70, промышленно-транспортный—11-20, сельскохозяйственный—30-66, писем трудящихся—3-70, технический секретарь (дежурство круглосуточное)—24-39.

ВЛ10062 Типография «Тихоокеанская звезда». Адрес типографии: г. Хабаровск, Комсомольская, 42, телефон 17-56. Зак. № 217.