Публичная библиотека СССР имени В. И. Ленина

Пролетарии всех стран, соединяйтесь!

ТИХООКЕАНСКАЯ ЗВЕЗДА

ОРГАН ХАБАРОВСКОГО КРАЕВОГО И ГОРОДСКОГО КОМИТЕТОВ ВКП(б) И КРАЕВОГО СОВЕТА ДЕПУТАТОВ ТРУДЯЩИХСЯ

№ 250 (5546) | Пятница, 22 октября 1943 г. | ЦЕНА 20 КОП.

ТРУДОВАЯ ПЕРЕКЛИЧКА СОВЕТСКОГО НАРОДА

ПРИБЛИЖАЮТСЯ знаменательные даты—XXVI годовщина Великой Октябрьской социалистической революции и 25-летие Всесоюзного Ленинского Коммунистического Союза Молодёжи, детища партии Ленина — Сталина. Подготовка к этим двум датам вызвала новый подъём трудовой энергии у советских людей, мобилизующих все свои силы на дальнейшее усиление помощи наступающей Красной Армии.

В прошлом году в приказе ко дню XXV годовщины Великой Октябрьской революции Народный Комиссар Обороны товарищ Сталин писал:

«Наш советский народ с честью выдержал испытания, выпавшие на его долю, и преисполнен непоколебимой веры в победу. Война явилась суровой проверкой сил и прочности советского строя. Расчеты немецких империалистов на распад Советского государства провалились полностью. Социалистическая промышленность, колхозный строй, дружба народов нашей страны, Советское государство—показали свою прочность и несокрушимость. Рабочие и крестьяне, вся интеллигенция нашей страны, честь наш тыл честно и самоотверженно работают на удовлетворение нужд нашего фронта».

Двадцать шестой год существования нашего государства был годом дальнейшего укрепления советского строя дружбы народов нашей страны, дальнейшего роста социалистической промышленности и сельского хозяйства. Весь советский народ с удвоенной энергией работал для фронта и теперь он с величайшей гордостью пожинает плоды своего самоотверженного труда: Красная Армия оснащена замечательным оружием, она наносит врагу новые сокрушительные удары, истребляет его разбойничьи орды, громит его технику.

В прошлом году в это время наши войска вели бои с противником в районе Сталинграда и в районе Моздока. Сегодня Сталинград и Моздок—в далёком, глубоком тылу. От Моздока до Мелитополя, от Сталинграда до Запорожья, от Воронежа до Киева, от Терека и Волги до Припяти и Днепра—великим путём славы прошла Красная Армия, изгоняя врага из родной земли. Сотни городов, тысячи сёл, миллионы наших братьев и сестёр вызволила Красная Армия из гитлеровской неволи, вернула им советскую жизнь. Массовое изгнание врага с советской земли продолжается. Наши войска расширяют свои плацдармы на правом берегу Днепра идёт битва за правобережную Украину, битва за Белоруссию, битва за полный разгром немецких оккупантов.

Дыхание Днепра вместе с нашими славными воинами на фронте ощущают десятки миллионов советских людей в тылу. Вместе со сводками о новых успехах Красной Армии страна получает сообщения о новых успехах трудящихся масс.

До дня юбилея комсомола осталась неделя. До годовщины Октября — менее трёх недель. Подготовка к праздникам сопровождается новым подъёмом социалистического соревнования в городе и деревне. Передовые коллективы рабочих, колхозников, советской интеллигенции спешат сообщить стране о своих новых достижениях о досрочном выполнении и перевыполнении планов в первой половине октября. Перевыполнили двухнедельное задание по выплавке чугуна доменщики крупнейших металлургических заводов Советского Союза—Магнитогорского имени Сталина и Кузнецкого имени Сталина. Увеличилась добыча углей в главнейшем бассейне Советского Союза—в Кузбассе, и оба его комбината — «Кузбассуголь» и «Кемеровуголь» перевыполнили двухнедельный план. Перевыполнил программу первой половины октября Московский угольный бассейн. Сегодня публикуется сообщение о досрочном окончании десятимесячного плана шахтами комбината «Ростовуголь». Успехи шахтёров страна воспринимает с особым удовлетворением. Сегодня публикуется Указ Президиума Верховного Совета СССР о награждении работников угольной промышленности, которые в трудных условиях военного времени обеспечили неуклонный рост всей военной индустрии. Родина высоко ценит героический труд горняков!

В предоктябрьском соревновании с исключительной активностью участвуют работники военной промышленности. Увеличивается производство вооружения и боеприпасов. На авиационных заводах, где директорами тт. Агаджанов, Левин, Белянский выпущены сверхплановые самолёты. На артиллерийских заводах, где директорами тт. Елян, Быховский, Гонор, выпущены сверхплановые пушки. Заводы, где директорами тт. Иванов, Сысоев и Фомин дали сверх плана стрелковое вооружение, а завод, где директором т. Бутузов,—сверхплановые патроны.

Хорошие вести приходят и из деревни. Колхозы Смоленщины перевыполнили план хлебопоставок. Колхозы Московской, Архангельской, Ярославской, Калининской Вологодской и Ивановской областей закончили копку картофеля. В Ивановской области урожай картофеля выше прошлогоднего в среднем в полтора раза, а в Ярославской области—вдвое выше прошлогоднего. Перевыполнили план заготовки кормов колхозы Туркмении.

В честь 25-летия Ленинско-Сталинского комсомола молодёжь многих предприятий, а вместе с ними и пожилые рабочие и работницы становятся на стахановские вахты, организуют новые фронтовые бригады, вносят рационализаторские предложения, направленные к повышению производительности труда.

Из конца в конец страны идёт эта трудовая перекличка советских людей!

Вступая в предоктябрьское социалистическое соревнование, новые повышенные обязательства взяли на себя металлурги и горняки, строители танков и самолётов, моторов и автомобилей, энергетики и железнодорожники, строители новых заводов и восстановители разрушенных городов, колхозники и рабочие машинно-тракторных станций, все отряды рабочего класса, крестьянства и интеллигенции. В этих обязательствах большое место отведено успешной подготовке к зиме: на заводах и электростанциях—отремонтировать оборудование, создать запасы топлива и сырья; на железных дорогах—привести в отличное состояние подвижной состав и пути; в деревне—обеспечить тёплую и сытную зимовку скота, заблаговременно отремонтировать сельскохозяйственные орудия и инвентарь. Коллективы отставших предприятий дали слово притти к праздникам вместе с передовиками.

Задача состоит теперь в том, чтобы обеспечить выполнение социалистических обязательств всеми участниками соревнования. Бывает ведь так нередко: в области, городе, районе передовые заводы, колхозы, совхозы добиваются перевыполнения своих планов, а за их спиной прячутся отстающие предприятия. А местные партийные организации не всегда замечают отстающих, не всегда помогают им выйти вперёд. Лучшей встречей Октябрьской годовщины работниками тыла будет выполнение и перевыполнение государственных планов **всеми** предприятиями, железными дорогами, колхозами, совхозами.

Все участники предоктябрьского соревнования и соревнования в честь 25-летия комсомола, дав слово добиться новых производственных успехов, должны помнить слова нашего вождя и учителя товарища Сталина:

«Слово большевика — серьёзное слово. Большевики привыкли выполнять обещания, которые они дают».

За 26 лет Советской власти трудящиеся нашей страны создали могучую социалистическую индустриальную и колхозную державу. На защиту плодов своего многолетного труда от немецких разбойников и разорителей поднялись все народы нашей страны. Ознаменуем же XXVI годовщину Великого Октября новыми производственными успехами, укрепляющими военную мощь нашей Родины и приближающими нашу полную победу над врагом!

(Передовая «Правды» за 21 октября).

ВРУЧЕНИЕ ВЕРИТЕЛЬНЫХ ГРАМОТ ПРЕДСЕДАТЕЛЮ ПРЕЗИДИУМА ВЕРХОВНОГО СОВЕТА СССР ТОВ. М. И. КАЛИНИНУ ПОСЛОМ ТУРЕЦКОЙ РЕСПУБЛИКИ Г-НОМ Х. Р. БАЙДУРОМ

20 октября в 1 час дня в Кремле Председатель Президиума Верховного Совета СССР тов. М. И. Калинин принял Чрезвычайного и Полномочного Посла Турецкой Республики г-на Х. Р. Байдура, вручившего свои верительные грамоты.

Г-на Х. Р. Байдура сопровождали военный атташе посольства майор Ш. Зобу, 1-й секретарь посольства г. М. Дамбел, 1-й секретарь посольства г. А. Беркай, 2-й секретарь посольства г. М. Кунт и 2-й секретарь посольства г. Ш. Илмаз, которые были представлены Послом тов. М. И. Калинину.

При вручении верительных грамот присутствовали Заместитель Народного Комиссара Иностранных Дел тов. С. И. Кавтарадзе, Секретарь Президиума Верховного Совета СССР тов. А. Ф. Горкин, Заведующий Ближне-Восточным отделом НКИД тов. А. И. Лаврентьев, заместитель заведующего протокольным отделом НКИД тов. Г. И. Фомин.

Тов. М. И. Калинин имел беседу с г-ном Х. Р. Байдур после вручения верительных грамот.

Завтрак у Народного Комиссара Иностранных Дел тов. В. М. Молотова в честь г-на Корделла Хэлла и г-на Антони Идена

20 октября Народный Комиссар Иностранных Дел тов. В. М. Молотов дал завтрак в честь Государственного Секретаря Соединённых Штатов Америки г-на Корделла Хэлла и Министра Иностранных Дел Великобритании г-на Антони Идена.

На завтраке присутствовали г-н К. Хэлл, г-н А. Иден, Посол Великобритании г-н А. К. Керр, Посол США г-н В. А. Гарриман, помощник заместителя Министра Иностранных Дел Великобритании г-н В. Стрэнг, консультант Государственного Департамента США по правовым вопросам г-н Г. Хэкворт, политический советник Государственного Департамента США г-н Д. С. Ден, генерал-лейтенант Х. Л. Исмей, генерал-майор Д. Р. Дин и другие лица, сопровождающие г-на К. Хэлла и г-на А. Идена, а также сотрудники Посольств США и Великобритании. С советской стороны присутствовали — тт. Маршал К. Е. Ворошилов, А. И. Микоян, А. Я. Вышинский, В. Г. Деканозов, С. А. Лозовский, М. М. Литвинов, А. Е. Корнейчук, С. И. Кавтарадзе, В. А. Сергеев, генерал-майор А. А. Грызлов, А. П. Павлов, М. А. Силин и ответственные сотрудники НКИД.

ПРЕДОКТЯБРЬСКОЕ СОЦИАЛИСТИЧЕСКОЕ СОРЕВНОВАНИЕ

ДЛЯ ФРОНТА, ДЛЯ ПОБЕДЫ!

Досрочно выполнен годовой план

НИКОЛАЕВСК-на-АМУРЕ, 21 октября. (По телеграфу.). Выполняя обязательства в предоктябрьском социалистическом соревновании, коллектив Николаевского морского порта 19 октября досрочно выполнил годовой план на 101 процент.

Воодушевлённый героическими победами доблестной Красной Армии на фронтах отечественной войны, коллектив порта продолжает работать над дальнейшим перевыполнением годового плана в честь наступающего октябрьского праздника.

И. ВОЛОЩЕНКО.
Начальник Николаевского порта.

☆

Коллектив работников Хабаровского речного порта 19 октября выполнил навигационный план по всем показателям — грузообороту, переработке грузов вручную и механизмами.

В ответ на героические подвиги родной Красной Армии коллектив порта взял обязательство: довести выполнение плана переработки грузов до 110 процентов.

В. ГУРЕВИЧ.
Начальник Хабаровского речного порта.
В. БЕРЕНДСОН.
Секретарь парторганизации.
Е. КАРЯКИН.
Председатель месткома.

УСПЕХИ УГОЛЬЩИКОВ КИВДЫ

КИВДА, 21 октября. (По телеграфу.). Горняки Кивдинского рудоуправления добились значительных успехов в предоктябрьском социалистическом соревновании. Рудоуправление досрочно выполнило десятимесячный план по добыче угля. Соревнование за дальнейшее увеличение угледобычи продолжается.

Е. РАЗВАРИН.
Управляющий Кивдинского радиоуправления.

Колымские горняки перевыполняют задания

МАГАДАН, 21 октября. (КрайТАСС). Каждый день предоктябрьского соревнования на приисках далёкой Колымы приносит новые производственные победы. В этом соревновании горняки используют все возможности, чтобы фронт получил больше металла.

На приисках уже лежит снег. Грунт сковала корка мерзлоты. Зима осложнила добычу металла, но чем больше трудностей, тем упорнее развёртывается борьба горняков за выполнение плана.

На прииске «Ветренный» на промывку выходят вместе с горняками все служащие контор. Упорным трудом коллектив добивается выполнения взятых на себя обязательств. 13 октября коллектив прииска, выполнив на 216 процентов суточный план, досрочно завершил месячное задание.

Находчивость, умение преодолевать трудности показывают коллективы приисков имени Ворошилова, имени Волопьянова, имени Горького, «Стахановец», «Гвардеец». Горняки этих приисков досрочно выполнили годовые планы и, не снижая темпов, продолжают добывать металл сверх плана.

КОЛХОЗНИКИ САХАЛИНА РАПОРТУЮТ ФРОНТУ

АЛЕКСАНДРОВСК-на-САХАЛИНЕ, 21 октября. (КрайТАСС). Колхозники и работники совхозов Сахалинской области, выполняя свои обязательства в предоктябрьском соревновании, полностью закончили копку картофеля и другие работы по уборке овощей.

Работы проведены в значительно более сжатые, по сравнению с прошлым годом, сроки. Многие хозяйства добились высокой урожайности. Колхозники сельскохозяйственной артели имени Менжинского получили урожай в среднем 10 тонн картофеля с гектара. В колхозе имени 1 Мая получен урожай в 11 тонн с гектара.

Умело сочетая полевые и транспортировочные работы, колхозники Сахалинской области полностью уже рассчитались с государством по поставкам картофеля и овощей.

ОТЛИЧНАЯ РАБОТА ПЕРЕДОВОГО ТРАКТОРИСТА

АМУРЗЕТ, 21 октября. (КрайТАСС). Тракторист Амурзетской МТС Никита Люлько, работающий в колхозе «Ройтер Октябрь», добился рекордных показателей. Вступая весной во Всесоюзное соревнование трактористов, он взял обязательство выработать на тракторе ЧТЗ-дизель 1.000 гектаров мягкой пахоты и сэкономить 10 процентов горючего. К 10 октября тов. Люлько уже выработал 1.260 гектаров мягкой пахоты и сэкономил 1.628 килограммов горючего. Знатный тракторист, вступив в предоктябрьское соревнование обязался до конца сезона убрать вместе с комбайнером 50 гектаров сои и вспахать 80 гектаров зяби. Эти свои обязательства он также успешно выполняет.

Начался ремонт тракторов

НИЖНИЕ БУЗУЛИ, 20 октября. (По телефону от наш. корр.). Многие тракторные бригады Бузулинской МТС полностью закончили всё полевые работы. Не теряя драгоценного времени, в МТС уже приступили к осенне-зимнему ремонту тракторов. Составлен график ремонтных работ. В мастерскую поставлены первые пять машин.

Как и в прошлом году, в МТС широко применяется реставрация деталей. За лето коллектив мастерской уже изготовил и реставрировал большое количество всевозможных запасных частей. Это позволит быстрее ремонтировать тракторы.

НОВОЕ ЗДАНИЕ РЕМЕСЛЕННОГО УЧИЛИЩА

Ремесленное училище при Хабаровском заводе имени Кагановича получило новое просторное, светлое здание. В обширном помещении разместились учебные классы, производственные мастерские, здесь же заканчивается оборудование клуба и спортивного зала.

Все работы по отделке и оборудованию помещения училища сделаны самими учащимися и мастерами. Своё обязательство—закончить оборудование помещения к 29 октября учащиеся выполнили досрочно — к 15 октября.

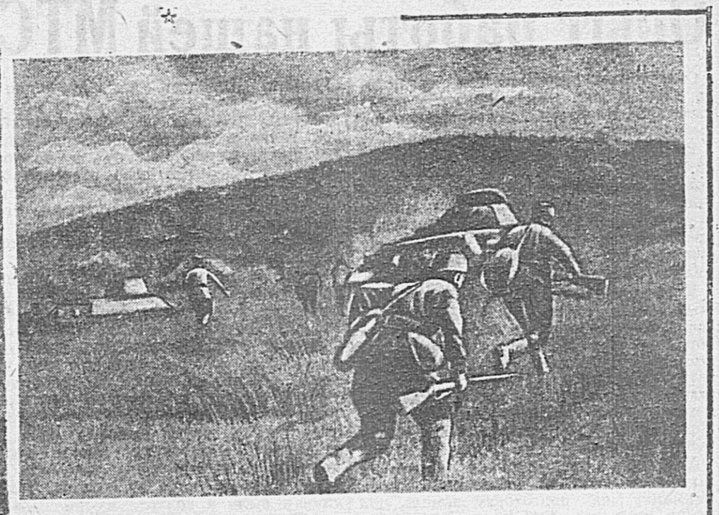

НА ФРОНТАХ ОТЕЧЕСТВЕННОЙ ВОЙНЫ. 1. Второй Гвардейский кавалерийский корпус генерал-майора Крюкова в боях при форсировании реки Десна показал образцы боевой выучки, стойкости и умения маневрировать. За смелые и решительные действия при форсировании реки Десна корпус награждён орденом Красного Знамени, а командир корпуса и командиры отличившихся соединений—орденами Суворова. На снимке (слева): гвардии генерал-майор В. В. КРЮКОВ. 2. Танкисты ведут бой с противником.
Фото Л. Великжанина, М. Альперта и Е. Халдея. (Фотохроника ТАСС).

От Советского Информбюро

Оперативная сводка за 20 октября

В течение 20 октября наши войска, отбивая контратаки противника, вели уличные бои в городе МЕЛИТОПОЛЬ и заняли несколько кварталов. Противник понёс большие потери в живой силе и технике.

Юго-восточнее города КРЕМЕНЧУГ наши войска, преодолевая сопротивление противника, продолжали наступление и, продвинувшись вперёд от 5 до 10 километров, заняли ряд населённых пунктов, среди которых крупные населённые пункты НИКОЛАЕВКА, ОРЕХОВА, ЕКАТЕРИНОВКА, ЗЕЛЁНОЕ, ПОЛТАВО-БОГОЛЮБОВКА, КРАСНАЯ ВОЛЯ, КОМИССАРОВКА, ЛОЗОВАТКА, НОВАЯ АНДРЕЕВКА, ШЕВЧЕНКОВО и железнодорожные станции ЖЁЛТЫЕ ВОДЫ, КАСИНОВКА, ТИЩЕНКОВ.

Севернее КИЕВА наши войска, отбивая контратаки противника, продолжали вести бои по расширению плацдарма на правом берегу ДНЕПРА.

Южнее РЕЧИЦЫ наши войска, продолжая вести наступательные бои по расширению плацдарма на правом берегу реки ДНЕПР, овладели сильно укреплёнными опорными пунктами противника МОХОВО, КОЛПЕНЬ, СЕНСКАЯ, ВОРЕЦ, ПОБЕДИТЕЛЬ, ПРОГРЕСС.

Южнее ГОМЕЛЯ наши войска продолжали вести бои по расширению плацдарма на правом берегу реки СОЖ, улучшив свои позиции.

На остальных участках фронта—усиленная разведка и артиллерийско-миномётная перестрелка.

В течение 19 октября наши войска на всех фронтах подбили и уничтожили 85 немецких танков. В воздушных боях и огнём зенитной артиллерии сбито 45 самолётов противника.

☆ ☆ ☆

В городе Мелитополь продолжались уличные бои. Немецкая пехота, усиленная танками и самоходными орудиями, стремилась вернуть потерянные накануне позиции. Наши войска отбили до двадцати контратак противника. Продвигаясь вперёд, наши бойцы очистили от немцев несколько кварталов. За день боёв уничтожено 1.200 гитлеровцев, сожжено и подбито 38 немецких танков и 6 самоходных орудий.

* * *

Юго-восточнее города Кременчуг, на правом берегу Днепра, наши войска продолжали наступление. Противник спешно подтягивает в район прорыва крупные силы с других участков фронта. Ломая сопротивление врага, бойцы Н-ского соединения заняли ряд населённых пунктов и уничтожили до 1.500 немецких солдат и офицеров. Среди убитых—командир 23 немецкой танковой дивизии. Подбито и уничтожено 26 танков противника. На железнодорожной станции Жёлтые Воды захвачено у немцев 24 орудия, 8 миномётов, крупный склад с зерном и другие трофеи.

Противник сегодня бросил в район прорыва советских войск крупные силы авиации. Наши лётчики, активно поддерживая действия наземных войск, в течение дня в воздушных боях сбили 23 немецких самолёта.

* * *

Севернее Киева наши войска продолжали вести бои за расширение плацдарма на правом берегу Днепра. Части Н-ского соединения, в результате упорных боёв, овладели выгодными позициями. Немцы предприняли контратаку, но под огнём нашей артиллерии и миномётов понесли большие потери и в беспорядке отступили. На другом участке наши войска, в результате ожесточённых двухдневных боёв, заняли два опорных пункта. Уничтожено до 2.000 немецких солдат и офицеров, 11 танков, 2 самоходных и 57 полевых орудий, 260 автомашин и до 400 повозок. Захвачены большие трофеи и пленные.

* * *

Южнее Речицы наши войска продолжали вести бои за расширение плацдарма на правом берегу Днепра. На одном участке немцы предприняли контратаку. Бойцы Н-ской части отбросили врага и, преследуя отступающих гитлеровцев, овладели сильно укреплённым населённым пунктом Колпень. Захвачены 12 орудий, склад боеприпасов, много винтовок и автоматов. На другом участке наши части овладели несколькими населёнными пунктами, в боях за которые уничтожено до двух батальонов немецкой пехоты. Взяты пленные и трофеи.

В воздушных боях наши лётчики сбили 11 самолётов противника.

* * *

В Баренцовом море потоплены три самоходных баржи и сторожевой катер противника. В воздушных боях сбито 7 немецких самолётов.

В Чёрном море потоплены транспорт водоизмещением в 5 тысяч тонн и две сухогрузных баржи противника.

* * *

Партизанский отряд, действующий в одном из районов Волынской области, за два дня подорвал на минах 3 немецких воинских эшелона. В результате крушений разбиты 2 паровоза, 16 платформ с танками и автомашинами и 18 вагонов с различными военными грузами. Партизаны отряда имени Жукова за первую неделю октября на шоссейной дороге взорвали 6 грузовых и одну легковую автомашины. Из засад уничтожено 33 солдата и 4 немецких офицера.

* * *

Ниже публикуется акт о зверствах немецко-фашистских мерзавцев в городе Лозовая: «Много горя и страданий причинили немцы населению города за время оккупации. Разнузданные фашистские бандиты грабили, истязали и убивали мирных жителей. Точное количество жертв, погибших от рук гитлеровских палачей, трудно установить. День за днём выявляются всё новые и новые злодеяния и убийства, совершённые немецкими извергами. По далеко неполным данным, немцы угнали на каторгу в Германию 4 тысячи жителей города. В начале сентября гестаповцы произвели многочисленные аресты. Рабочего вагоноремонтного завода Ивана Дорофеева гитлеровцы подвергли страшным пыткам, а потом убили. Пожилая женщина Виктория Шевченко, сотрудница транспортпита, пыталась спасти железнодорожные сооружения от разрушения и перерезала провода, соединяющие заряд взрывчатки с электроисточником. Немцы после диких издевательств и пыток расстреляли Шевченко и её сына Юрия.

Немецкие бандиты взорвали все общественные здания в городе. Они разрушили все школы, сожгли городскую поликлинику, дворец культуры, театр, дом стахановцев, взорвали электростанцию, мастерские, депо, вагоноремонтный и гвоздильный заводы, элеватор, две механизированные мельницы и другие предприятия. Фашистские мерзавцы уничтожили водопровод, а колодцы завалили трупами дохлых животных. Специальные команды «факельщиков» сожгли большую часть жилых домов города».

Акт подписали: председатель горсовета Н. Колесник, учительницы средней школы им. Короленко В. Лотоцкая и О. Польшинская, врачи городской больницы Х. Краснна, М. Ярцева, инженер депо Э. Фролов, начальник кондукторской бригады О. Перегорода, слесарь депо Хабатов, домохозяйки Э. Дубина, А. Лысенко и другие.

НАЛЕТЫ НАШЕЙ АВИАЦИИ НА ЖЕЛЕЗНОДОРОЖНЫЕ УЗЛЫ ФАСТОВ, ЗНАМЕНКА, ДЖАНКОЙ И СТАНЦИЮ НИКОПОЛЬ

В ночь на 20 октября наша авиация бомбардировала немецкие воинские эшелоны и военные склады противника на железнодорожных узлах Фастов, Знаменка, Джанкой и станции Никополь. В результате бомбардировки разбито не менее пяти железнодорожных составов. Возникли большие пожары, которые сопровождались сильными взрывами.

Один наш самолёт не вернулся на свою базу.

ЗА ДНЕПРОМ

ДЕЙСТВУЮЩАЯ АРМИЯ, 20 октября. (Спецкорр. ТАСС.). Форсировав Днепр и прорвав оборону противника юго-восточнее Кременчуга, наши части продолжают вести наступательные бои, продвигаясь всё глубже на юг. Каждую более или менее выгодную высотку на правом берегу немцы превратили в опорный пункт, в местах возможного движения танков заложили минные поля. Всё было учтено и предусмотрено, за исключением одного—наступательного порыва советских войск. Пленный обер-лейтенант эсэсовец Вейс заявил на допросе:

«Мы были уверены, что Днепр явится для русских преградой, которая поможет нам надолго сохранить за собой всё правобережье. Мы не могли рассчитывать на внезапное форсирование реки, так как рельеф местности позволял нам быть хозяевами переправ, но не нашему противнику. Когда я узнал, что русские, почти не задерживаясь, форсировали реку, я понял, что нам не устоять».

Днепр юго-восточнее Кременчуга был форсирован с ходу. Переправлялись в нескольких местах. Некоторые наши плацдармы на правом берегу в это время представляли собой крохотную, километра в полтора полоску земли внизу под обрывом. Это не смущало никого. Наши офицеры смело выводили свои подразделения на кручи, бойцы и сержанты бесстрашно врывались в немецкие опорные пункты.

Эти дни богаты исключительной храбростью и самоотверженностью советских воинов. Именно тогда прогремела на весь фронт слава о подвиге сержанта Суделковского, вызвавшего на себя огонь вражеской точки и этим обеспечившего продвижение всей роты. Герой погиб, но рота выполнила свою боевую задачу. Именно в те дни орудийный расчёт старшего сержанта Кондратьева схватился с десятью немецкими танками и подбил шесть из них. Весь расчёт погиб в неравном бою, но танки врага не прошли к берегу.

Первые успехи были немедленно использованы для расширения плацдарма на правобережье. Противник сопротивлялся отчаянно. Гитлеровцы лихорадочно подтягивали сюда резервы из тыла, перебрасывали с других участков танки, самоходные пушки, артиллерию, авиацию. Больше десяти дней шла на правом берегу ожесточённая борьба за каждую высотку, за каждое село.

Круглые сутки не смолкала над Днепром артиллерийская канонада. То там, то здесь вспыхивали яростные схватки. Некоторые сёла по пять-шесть раз переходили из рук в руки. У иных высот до сих пор лежат десятки разбитых и сожжённых немецких танков, самоходных пушек. Зарево пожарищ можно было наблюдать ночью за десятки километров от места боёв. И здесь судьбу сражения решили упорство и мужество советских воинов, боевое мастерство офицеров, личная отвага красноармейцев, сержантов.

Когда батальон гвардии капитана Степового выбил немцев с одного очень важного рубежа и, преследуя, продвинулся ещё на километр вперёд, немцы предприняли контратаку. На позиции батальона, не прикрытые соседями ни слева ни справа, двинулись 12 танков, в том числе 4 «Тигра». Степовой не отвёл своего батальона. Он быстро оценил обстановку, занял круговую оборону. Бойцы окопались. Вперёд выдвинулись расчёты противотанковых ружей, гранатомётчики. Противник налетел на правый фланг, но был встречен дружным огнём. Три вражеских танка загорелись, автоматчики, сидевшие на их броне, рассыпались по полю. По ним ударили наши миномётчики и пулемётчики. Контратака быстро захлебнулась. Тогда немцы перегруппировались и ударили в лоб, но и здесь их встретил организованный огонь. Снова отскочив, враг ударил опять по правому флангу и опять потерпел поражение. Так повторялось в течение суток семь раз. Батальон Степового вывел за эти сутки из строя не менее 300 гитлеровцев.

По 7—10 контратак пришлось отбивать почти всем нашим подразделениям, сражавшимся на правом берегу Днепра. Неоценимую услугу пехоте оказали в эти дни наши артиллеристы. Три пушки батареи гвардии старшего лейтенанта Петикина в одном бою вывели из строя 5 немецких танков и до сотни гитлеровцев. Батарея старшего лейтенанта Бальина была на марше, когда на соседней высоте появилось 15 немецких танков. Расчёты старшины Коваля и младшего сержанта Великодного немедленно развернулись и ударили по врагу. Семью снарядами артиллеристы подожгли две машины, остальные танки поспешили убраться. Артиллеристы сорвали крупную контратаку противника в стык двух наших частей.

Двигаясь всё время в боевых порядках пехоты, артиллеристы очень часто вынуждены были вести бои не только с артиллерией и танками врага, но и с его пехотой. Батарею старшего лейтенанта Тарасова окружил батальон фашистов. Пока была возможность, расчёты стреляли из пушек. Но вот немцы подошли уже вплотную к орудиям. Тарасов приказал бойцам отбиваться ручными гранатами и залпами из винтовок. Артиллеристы убили до полусотни гитлеровцев, вышли из окружения и заняли новые огневые позиции впереди прежних.

Многое можно рассказать о подвигах лётчиков, поддерживавших наши наземные войска, действовавшие на правом берегу. Советские штурмовики буквально преследовали колонны врага, где бы они ни маскировались, уничтожали десятки танков и автомашин.

Борьба за расширение плацдарма сопровождалась интенсивной подготовкой к решительному наступлению на правобережье. На правом берегу гремели бои, а к левому дни и ночи шли машины, подтягивались из тылов свежие войска, танки, совершенствовались переправы, налаживалась связь. Ночами через реку перебрасывались танковые и пехотные части.

Наступление началось утром. В первый же день нашим войскам удалось в нескольких местах сломить отчаянное сопротивление противника, занять ряд выгодных высот и населённых пунктов и продвинуться вперёд от 5 до 10 километров. К концу второго дня наступления в наших руках оказались уже десятки сёл и хуторов правобережья, в том числе крупные сёла и узлы автомобильных дорог Попельнастое и Лиховка, а на третий день передовые подразделения уже вели борьбу на дорогах и подступах к Пятихатке—городу, который немцы называют воротами в Кировоград и Кривой Рог и над которым сейчас реет красное знамя.

А. МАЛИБАШЕВ.

Опыт работы нашей МТС

Сельскохозяйственный год на исходе. Сейчас уже можно подвести предварительные итоги деятельности нашей машинно-тракторной станции.

Из общего объёма работ в колхозах 53.630 гектаров условной пахоты на долю машинно-тракторной станции пришлось 89 процентов. А культивация, обработка пропашных культур предпосевное боронование зяби и весеннее дискование полностью проводились силами МТС.

К 19 октября мы выполнили план тракторных работ на 106 процентов. Средняя выработка на условный трактор составила 368 гектаров, вместо 340 по плану. Выполнен также план комбайновой уборки зерновых, а план уборки картофеля картофелекопалками перевыполнен на 60 процентов. Тракторные бригады сэкономили шесть тонн горючего.

Учитывая прошлогодние уроки, в нынешнем году мы обратили особое внимание на подготовку земель под посев яровых в 1944 году. Уже в конце мая, одновременно с завершением весеннего сева, мы выделили пять гусеничных тракторов на взмёт паров. По мере же завершения посевных работ на пахоту переключали остальные тракторы.

По своему значению взмёт паров мы приравняли к посевной и уборочной. Каждой тракторной бригаде было дано плановое задание, а внутри бригад такие задания доводились до отдельных трактористов. Такая организация дела дала возможность к концу июня закончить вспашку паров. Всего МТС подняла шесть тысяч гектаров паров, вместо 4.500 гектаров по плану.

Серьёзным испытанием для руководителей и всех работников МТС явилась уборка урожая. Дело в том, что из-за отсутствия запасных частей мы не могли пустить в действие все комбайны. Семь машин были восстановлены уже в ходе уборочных работ. К тому же условия усложнились ещё и тем, что многие поля оказались сильно засорёнными. Потребовалось тщательно продумать как лучше организовать в этих условиях руководство уборочными работами.

Декадные отчёты бригадиров, механиков и агрономов, которые практикуются у нас на протяжении полутора лет, именно и явились наиболее удачной формой оперативного руководства уборкой урожая. На этих совещаниях мы подводили итоги работы каждой бригады, контролировали выполнение декадных заданий и разрабатывали планы на следующие десять дней. На основе этих планов давались декадные задания бригадирам тракторных бригад, механикам и агрономам. Вслед за этим весь руководящий состав МТС выезжал в бригады. Здесь два раза в декаду проводились совещания трактористов и комбайнеров. На них также подводились итоги работы каждого водителя за пять дней и устанавливались задания на следующую пятидневку. В конце пятидневки каждый из них отчитывался, как он выполнил задание.

Такой постоянный контроль помогал нам выявлять ошибки и срывы в работе той или иной бригады и оперативно принимать меры к устранению их. Приведу характерный пример. В тракторной бригаде савельевского колхоза «Труд» наметилось серьёзное отставание на уборке. Туда выехал старший механик тов. Тонконоженко, на месте изучил причины отставания бригады. Оказалось, что гусеничный трактор надолго вышел из строя, а колёсные машины по переувлажнённой почве не тянули комбайны. Тогда мы сняли одну машину в колхозе «Герой труда», где дело обстояло более благополучно, и перегнали её в Савельевку. Этим нам удалось предотвратить прорыв. Оба колхоза к первому октября закончили уборку зерновых, картофеля и овощей.

Даже в трудных условиях уборочной кампании мы ни на минуту не забывали о создании основ для будущего урожая. С первых дней комбайновой уборки в колхозах были организованы очистка массивов от соломы и пахота зяби на убранных участках. Правда в начале руководители некоторых колхозов несерьёзно отнеслись к этому важному делу. В отдельных хозяйствах имели место простои тракторов из-за того, что не были очищены поля от соломы. Такие случаи были в колхозе имени Чкалова. Дело дошло до того, что за простои машин мы вынуждены были предъявить колхозу счёт в сумме 5.310 рублей. После этого колхоз исправно стал подготовлять массивы для вспашки зяби.

В первое время зябь пахали преимущественно в ночные смены, когда тракторы освобождались от уборочных работ. Затем часть машин была поставлена на круглосуточную пахоту.

Словом, вся наша работа была подчинена одному: как можно лучше использовать доверенную нам технику, успешнее справиться с работами и создать все предпосылки для получения высокого урожая в будущем году. Теперь мы можем прямо сказать, что наши усилия увенчались успехом. Годовой план тракторных работ МТС перевыполнила.

Мы старались не только провести все работы в установленные сроки но и выполнить их с наименьшими затратами средств и горючего. И в этом отношении наша МТС добилась определённых успехов. Себестоимость гектара условной пахоты обошлась в 26 рублей 73 копейки против 30 рублей 4 копеек по плану. Государству сэкономлено более 160 тысяч рублей.

Из чего складывается эта экономия? За счёт повышения производительности труда сэкономлено 1 рубль 96 копеек на гектар, сокращение административно-хозяйственных расходов дало экономию в 34 копейки на горючем — 1 рубль 38 копеек, экономия от расходов по содержанию обслуживающего персонала составила 63 копейки. Только по отчислению средств на ремонт у нас имеется перерасход в сумме одного рубля на гектар.

Наша МТС создала прочный фундамент для получения высокого урожая в 1944 году. Основная культура—пшеница будет размещена исключительно по парам и зяби.

Коллективу МТС пришлось основательно потрудиться, чтобы с честью выполнить государственное задание. Наши кадры—тракторные бригадиры трактористы комбайнеры, механики и агрономы работали весной, летом и осенью с небывалым подъёмом.

Продуманный план и расчёт, целеустремлённость и соблюдение ритмичности в работе и, наконец, военная требовательность к себе и к своим подчиненным—всё это дало нам возможность справиться с государственным планом 1943 года.

А. СОНЦЫК.

Директор Лохвицкой МТС.

ИЗЫСКИВАЕМ НОВЫЕ РЕЗЕРВЫ ПОДЪЕМА ПРОИЗВОДСТВА

Когда наш завод вступил в число действующих предприятий, мы ещё не имели у себя сырья, полуфабрикатов, заводу недоставало и квалифицированных кадров. Пришлось всё создавать на месте.

Завод ощущал острый недостаток эбонита. И вот коллектив предприятия принял смелое решение—использовать эбонит с уже отработанных изделий. Был создан специальный цех регенерации этого материала. На этой работе больших успехов достигла бригада тов. Тарасова. Выпуск изделий за счёт восстановленного эбонита увеличился настолько, что завод получил возможность бесперебойно выпускать важнейшую продукцию.

Чтобы обеспечить производство двумя видами очень важных и дефицитных материалов, мы организовали переработку лома и отходов этих материалов. Добытые на месте, они позволили также намного увеличить выпуск продукции. В начале года обеспеченность своими материалами составляла 15 процентов, теперь же—40 процентов всей потребности.

Большую помощь хозяйственникам и инженерам оказывает партийная организация. Для дальнейшего увеличения выплавки цветных металлов из лома и отходов заводу потребовалась новая отражательная печь большой мощности. Но, чтобы соорудить ее, нужны были люди. И здесь парторганизация пришла на помощь, помогла коллективу инженерно-технических работников выйти из положения. Коммунисты решили работать на сооружении печи сверхурочно, ежедневно по четыре часа. Работа идёт успешно, по заранее составленному графику. Отлично трудятся бригады строителей под руководством коммунистов—командиров производства тт. Антомонова, Лидоренко, Орлова и Васильева, бригада монтажников, возглавляемая тов. Разумовым, и бригада сантехника тов. Бородина. Новая отражательная печь вступит в строй действующего заводского оборудования не позднее 5 ноября. Это будет замечательный подарок к 26-й годовщине Октября.

«Узким» местом на заводе была погрузка готовой продукции. Начальник одного из цехов тов. Антомонов сконструировал специальную лебёдку, применение которой на производстве заменяет тяжёлый труд десяти грузчиков и намного уменьшает простои вагонов под погрузкой. Лебёдка, кроме того, освободила внутризаводской транспорт. Готовая продукция теперь доставляется непосредственно в вагоны.

Коллектив завода постоянно работает над улучшением технологического процесса. Бригада слесарей цеха, где начальником тов. Макаров, смонтировала два электрокара для внутризаводских перевозок. Паяльщики-стахановцы тт. Никандров и Романов изготовили для этих электрокар источники питания. Электрокары высвободили из внутризаводского транспорта 12 грузчиков, которые сейчас переведены на работу в основном производстве.

Это только отдельные примеры того, чего добились работники завода по мобилизации внутренних резервов. Мы повседневно изыскиваем новые дополнительные источники повышения производительности труда, вводим большую и малую механизацию для трудоёмких работ, улучшаем рабочее место отдельных рабочих, групп, бригад, цехов.

Было бы неправильным считать, что резервы на нашем заводе полностью исчерпаны. Возможностей для увеличения выпуска продукции у нас, как и на любом предприятии, есть ещё немало. Стахановцам, техникам, инженерам всему коллективу завода предстоит сделать очень многое, чтобы ещё более освободиться от завоза сырья из центральных районов нашей страны, увеличить выпуск продукции при одном и том же составе рабочих.

Успехи Красной Армии на фронтах отечественной войны воодушевляют нас, работников тыла на борьбу со всеми трудностями. Для окончательного разгрома ненавистного врага мы удвоим и утроим нашу энергию!

Г. ОКУНЬ.

Главный инженер завода.

г. Комсомольск-на-Амуре.

На рыбокомбинате Озерпах

Рыбокомбинат Озерпах, один из самых мощных рыбных промыслов в лимане Амура. В нынешнюю осеннюю путину рыбаки комбината ответили на славные победы Красной Армии значительным перевыполнением годового плана добычи рыбы. Ещё в середине сентября годовой план лова рыбы был перевыполнен.

Особенно отличились на рыбодобыче бригада ставного невода опытного рыбака Петра Мякишева. Бригада первой на комбинате выполнила годовой план. В конце сентября тов. Мякишев имел уже на своем счету 1.463 центнера рыбы, что составило 243 процента его годового задания.

Сейчас рыбаки комбината выехали на лов корюшки. Уже поймано этой рыбы 300 центнеров.

Коллектив комбината с большим производственным подъёмом трудился на обработке рыбы. Работницы-стахановки цеха обработки тт. Борисова, Давыдова, Павлова, Кравцова, Федорова, Косицина с утра до вечера мыли, сортировали и укладывали в бочки рыбу, чтобы успеть отправить её до конца навигации. Солёная рыба, икра, печень—всё это было приготовлено высшими и первыми сортами. Кроме того выпущено сверх плана 40.000 банок консервов из лосося.

По самым скромным подсчётам наш комбинат получит в этом году 900 000 рублей чистой прибыли.

В. ШТЫРИН.

Начальник планового отдела рыбокомбината Озерпах.

НА ЭТОМ ЗАВОДЕ делают боеприпасы. Дни и ночи неустанно трудятся рабочие, инженеры и техники, чтобы Красная Армия обрушила на врага ещё больше разящего металла. Завод седьмой месяц держит третье место во Всесоюзном социалистическом соревновании. Цех, где начальником коммунист С. В. Воронов, занимает первое место на заводе. Цеху присуждено переходящее красное знамя горкома ВКП(б) и горисполкома. На снимке: начальник цеха С. В. ВОРОНОВ и технолог В. А. ТИЛИНСКАЯ. (Фотохроника ТАСС).

ВОСПИТАННИКИ РЕМЕСЛЕННЫХ УЧИЛИЩ

БЛАГОВЕЩЕНСК, 20 октября. **(По телефону от наш. корр.).** Ещё в первых числах сентября молодые слесари Благовещенской судоверфи Павел Шарапановский и Николай Бушуев брали обязательство выполнить сентябрьское задание на 150 процентов. Обязательство это они выполнили с честью. Их средняя выработка в сентябре составила 214 процентов, и в октябре они ежедневно выполняют по две нормы.

15-летний котельщик Николай Пятыщин, награждённый горкомом ВКП(б) и горисполкомом за стахановскую работу почётной грамотой, вырабатывал в сентябре по две нормы в день, а в октябре ещё больше.

Ежедневно перевыполняют свои задания воспитанники ремесленного училища Любовь Иванова, Николай Остапенко и другие.

НАКАНУНЕ 25-ЛЕТИЯ ВЛКСМ

НА СТАХАНОВСКОЙ ВАХТЕ

«Каждый комсомолец обязан довести выработку до 130 процентов нормы»,—так говорилось в первом пункте социалистического обязательства комсомольской организации Хабаровского завода имени Орджоникидзе в честь 25-летия ВЛКСМ. Обязательство выполнено. В последние дни все комсомольцы завода, работающие в цехах, дают высокую производительность труда.

С 12 октября комсомольско-молодёжный цех, где начальником тов. Мануков, несёт стахановскую вахту в честь 25-летия ВЛКСМ. Здесь пример всем показывают молодые стахановцы тт. Тормазов, Храпак, Волошенко, Силоренко. Нет дня, чтобы они значительно не перевыполнили задание.

На заводе создано пять комсомольско-молодёжных бригад. Они горячо соревнуются за первенство. Впереди идёт бригада электрослесарей тов. Дмитриева, соревнующаяся с бригадой тов. Барсукова. Тов. Дмитриев со своими молодыми электрослесарями ещё в августе завоевал переходящий красный вымпел парткома и комитета комсомола завода и до сих пор удерживает его у себя.

Чем ближе знаменательная дата, тем всё больше растёт трудовое напряжение молодых патриотов на заводе имени Орджоникидзе. Каждый комсомолец настойчиво борется за честь притти с наилучшими производственными показателями к своему славному юбилею.

Е. ИВАНЧЕЙ.

Секретарь Кировского райкома ВЛКСМ.

В городе юности

☆

МЕТАЛЛОЛОМ—МАРТЕНАМ

Комсомольцы и молодёжь завода, где секретарём комитета ВЛКСМ тов. Гусев, соревнуются за достойную встречу 25-й годовщины ВЛКСМ. Комсомольская организация обязалась собрать и отгрузить 230 тонн металлолома заводу Амурсталь. Это обязательство значительно перевыполнено. Собрано и отгружено 685 тонн чёрного и 32 тонны цветного металла.

КАЖДЫЙ РАБОТАЕТ ЗА ТРОИХ

На заводе, где начальник производства тов. Белиловский к 25-й годовщине ВЛКСМ организованы десятки комсомольско-молодежных бригад. Работают они отлично. Так, например, бригада Александра Рыжакова в августе перевыполнила производственное задание вдвое, в сентябре ещё больше повысила производительность труда, а в октябре каждый член бригады ежедневно выполняет по три нормы.

ПЕШИЙ ПЕРЕХОД КОМСОМОЛЬСК—ХАБАРОВСК

Группа физкультурников в походном снаряжении вышла на старт. Люди одеты легко, но тепло, плотно подогнаны рюкзаки, тщательно зашнурованы на обувь. Сигнал—и команда чётким шагом двинулась в путь.

Так 20 октября в 16 часов 30 минут был дан старт пешему переходу по маршруту Комсомольск—Хабаровск. В этом переходе участвуют: тт. Русаков, Симон, Крез, Подагова, Болховитина, Николаева, Шибаев, Красов. Они несут крайкому ВЛКСМ рапорт комсомольцев о результатах социалистического соревнования.

В Хабаровск физкультурники прибудут 29 октября — в день юбилея ВЛКСМ.

Путевая обходчица

Тихо октябрьской ночью в тайге. Лишь изредка скрипнет высокая лиственница, хрустнет веткой ночная птица и снова—тишина.

Далеко до рассвета. Путевая обходчица Дарья Бакшеева повязав голову тёплым платком, прихватив с собою фонарь, уходит из своего домика в непроглядную тьму ночи. Скоро пройдёт товарный поезд. Он везёт важные грузы. Дарья знает, куда идут они, эти ценные изделия, сработанные руками рабочих заводов Комсомольска-на-Амуре. Они имеют один адрес: на фронт. Следом за товарным пройдёт в город юности пассажирский поезд. Дарья Бакшеева задолго до подхода поездов осмотрит путь, проверит каждый рельс, каждый стык. Путь должен быть исправным и безопасным.

Путевая обходчица идёт по полотну железной дороги, пролегающей в тайге. Луч фонаря нащупывает убегающие в темноту рельсы. Мерно шагает женщина, осматривая каждый метр рельсовой нитки.

И вдруг внимание её задерживается на одном рельсе. Он лопнут. Поезду не пройти—произойдёт авария. Уйти в сторожку, позвать помощь? Но сторожка далеко, а поезд скоро будет здесь. Уже в тишине ночи за ближними сопками слышен мерный стук его колёс, свист пара.

Дарья быстро и ловко расставляет предупредительные хлопушки, зажигает красный сигнал—путь закрыт. И в это время из-за поворота блеснул луч прожектора. Товарный поезд идет полным ходом с уклона. Дарья подаёт сигналы. На поезде заметили. Раздаётся тормозный гудок и дальнее эхо повторяет его многократно в ночном безмолвии тайги. Поезд, отфыркиваясь паром, останавливается. Авария предотвращена. Ценные грузы спасены.

За хорошую и бдительную службу начальник 10 дистанции объявил путевой обходчице Дарье Бакшеевой благодарность.

В. ГАМОВ.

Инженер 10 дистанции пути.

Собрание партийного актива Комсомольского района

КОМСОМОЛЬСК-на-АМУРЕ 20 октября. **(По телефону от наш. корр.).** Состоялось собрание партийного актива Комсомольского сельского района. Собрание обсудило доклад секретаря райкома ВКП(б) тов. Куликова о завершении сельскохозяйственных работ и о выполнении плана рыбодобычи.

Воодушевлённые победами Красной Армии на фронтах, колхозы района в этом году успешно справились со всеми работами. Завершена уборка урожая, досрочно произведены расчёты с государством по обязательным поставкам сельскохозяйственной продукции, выполнен план подъёма зяби, перевыполнено девятимесячное задание по вылову рыбы почти в два раза перекрыт головой план заготовки пушнины и кожсырья.

Докладчик и выступавшие в прениях товарищи вскрыли так же и недочёты, имеющиеся в некоторых колхозах и на рыбозаводах.

Собрание наметило практические мероприятия по обсуждённым вопросам.

ДЕЛА САПОЖНЫЕ...

☆ *Маленький фельетон*

Однажды в выходной день я решил прогуляться. Иду по улице, вдыхаю аромат осени. Листва шуршит под ногами. Приятная пора. Правда, мне изрядно давит левую ногу, и я уже сокращаю путь—лишь бы скорее добраться до дому. Как ни говорите, а правильно гласит армянская пословица—«Если обувь тесна, то нет пользы от широты мира».

Иду как раз мимо сапожной мастерской и посылаю по адресу заведующего всевозможные упрёки—это они наградили меня такими сапогами. Между прочим, ногу мне уже до того надавило, что я прихрамываю. И вдруг на углу меня догоняет какой-то гражданин.

— Поздравляю вас, молодой человек, с обновкой. Мои сапоги носите?

Я так и ахнул. Оказывается, этот гражданин уже целую неделю следит за мной, ходит по пятам, подкарауливает. Сапоги-то, действительно, его...

При таком стечении обстоятельств можно было ожидать всего—гражданин мог бы позвать милиционера, мог потащить меня в суд, или просто запечатлеть на моём лице пощёчину. Но всё обошлось мирно. Я изложил суть дела. Выяснилось, что оба мы имели неосторожность отдать сапоги в мастерскую «Коллективный труд». Мы любезно откланялись друг другу, порешив, однако, на том, что будем встречаться, будем приглядываться к прохожим—не найдутся ли мои сапоги.

Шли дни. Потеряв всякую надежду разыскать счастливого обладателя своей обуви, я решил навестить заведующего мастерской. Вот зайду и спрошу у него—на каком основании он позволяет себе путать заказчиков, заставлять их рисковать своей честью.

Захожу в мастерскую и начинаю вежливо формулировать своё недовольство. И вижу, что надо мной все смеются:

— Подумаешь, какой франт. Ещё недоволен.

А одна гражданка стоит в углу и вздыхает: «У вас хоть сапоги настоящие, а у меня-то посмотрите... Оказывается, с ней тоже сыграли шутку.

Долго ходила гражданка Графова в мастерскую. Придёт, справится—туфли всё «не готовы». Постоит и уйдёт. Однажды, когда женщина возмутилась не на шутку, вышел сам Змиевский, заведующий мастерской.

— Туфли спрашиваете? Посмотрим.

Он сказал это так многозначительно, что гражданка вздохнула с облегчением.

— Ваши туфли—это такие жёлтенькие, модельные?

— Да, да.

Змиевский долго копался в сапожном хламе, зачем-то перебирал квитанции и, вдруг, развёл руками:

— Извините, но ваши туфли убыли.

— То-есть, как убыли?

— Ну, если вы не понимаете русского языка, то я вам скажу—украдены.

Однако Змиевский и тут нашел выход:

— Хотите мы вам выкроим что-нибудь из артельных ресурсов? Пока они «выкраивали», прошло два месяца. И вот сегодня состоялось торжественное вручение туфель.

Я смотрю то на гражданку, то на туфли, которые она держит в руках, и не завидую ей. Это какие-то колодки, обтянутые пестрыми лоскутьями кожи. Я искренне сочувствую гражданке, хотя туфли у неё отменные, вряд ли во всем Свободном сыщется другая такая пара.

Пока мы разговаривали, в мастерскую вбежал старичок и, размахивая перед собой ботинками, требовал заведующего. Он был крайне раздражён:

— Нет, вы только подумайте,—кричал старик,—прихожу домой и вижу—оба ботинка на правую ногу. Это же возмутительно!

Не знаю, чем кончилась эта история. Я увидел в окно гражданина, и побежал за ним вслед — на нём были мои сапоги...

К. ДЕНИСОВ.

г. Свободный.

За РУБЕЖОМ

Заявление Стеттиниуса

ВАШИНГТОН, 18 октября. (ТАСС). Исполняющий обязанности государственного секретаря США Стеттиниус сделал представителям печати следующее официальное заявление:

«Государственный секретарь и другие члены американской делегации на тройственной конференции прибыли в Москву. Представившаяся в результате созыва этой конференции возможность достигнуть ещё большей гармонии в уже существующем сотрудничестве между правительствами Соединённых Штатов, Англии и СССР горячо приветствуется. Я уверен, что откровенное и дружественное обсуждение, которое будет иметь место на конференции, даст возможность трём державам ещё больше координировать свои усилия для достижения цели, к которой все мы стремимся,—полного поражения безжалостных нацистов и установления справедливого, прочного мира, при котором все страны будут процветать в мире, свободном от угрозы агрессии».

На вопрос корреспондентов о том, включены ли в повестку дня конференции военные вопросы, Стеттиниус указал, что в настоящее время он не может говорить об этом. Корреспонденты подчеркнули тот факт, что советская печать в последнее время уделяла большое внимание вопросу о втором фронте и спросили, играет ли в этой связи какую-нибудь роль сопровождающий Хэлла генерал-майор Джон Р. Дин. Стеттиниус отказался дать ответ на этот вопрос.

На вопрос о том, остаются ли в силе решения, принятые на конференции в Квебеке, Стеттиниус сказал, что, по его мнению, они остаются в силе.

ВСТРЕЧА ИДЕНА И ХЭЛЛА С ГЕНЕРАЛОМ ДЕ ГОЛЛЕМ И МАССИЛЬИ

ЛОНДОН, 20 октября. (ТАСС). Как передаёт агентство Рейтер из Алжира, министр иностранных дел Великобритании Иден и государственный секретарь США Хэлл, проезжая через Алжир на пути в Москву, совещались с генералом де Голлем и с комиссаром по иностранным делам Французского Комитета Национального Освобождения Массильи.

ВОЕННЫЕ ДЕЙСТВИЯ В ИТАЛИИ

ЛОНДОН, 20 октября. (ТАСС). Штаб войск союзников в Северной Африке сообщает, что в Италии вдоль всего фронта английской 8-ой армии к западу от Термоли происходят стычки патрулей. Занят пункт Петаччато. Около Монтечильфоне отражена вражеская контратака. Сражение за реку Вольтурно завершено. Американская 5-я армия продолжала продвижение. Заняты пункты Драгони и Рокаромано.

ДЕЙСТВИЯ АНГЛИЙСКОЙ АВИАЦИИ

ЛОНДОН, 20 октября. (ТАСС). Официально сообщается, что английская авиация атаковала 19 октября вблизи голландского побережья германские суда.

Война на Тихом океане

ЛОНДОН, 20 октября. (ТАСС). Штаб объединённого командования вооруженными силами союзников в юго-западной части Тихого океана сообщает, что в районе Кавиенга (остров Новая Ирландия) авиация союзников атаковала японский транспорт с войсками водоизмещением 8 тыс. тонн. Отмечены прямые попадания бомб.

Авиация союзников произвела налёт на Рабаул (Новая Британия). Бомбардировке подверглись японские аэродромы и суда. Потоплены японский эсминец, канонерка и грузовое судно водоизмещением в 6 тысяч тонн. Другому грузовому судну водоизмещением в 6 тыс. тонн нанесены повреждения. Уничтожено на земле 36 японских самолётов. В воздушном бою сбито 24 самолёта. Авиация союзников потеряла три самолёта.

На Новой Гвинее войска союзников полностью уничтожили японские войска, высадившиеся с барж в районе гавани Финша.

ОТКРЫТИЕ ЗИМНЕГО СЕЗОНА В ТЕАТРЕ МУЗЫКАЛЬНОЙ КОМЕДИИ

23 октября Хабаровский государственный театр музыкальной комедии премьерой «Жених из посольства» открывает свой зимний сезон. Спектакль поставлен художественным руководителем театра В. И. Ленским, оформлен художником М. М. Цибаровским.

Театр покажет также в ближайшее время музыкальные комедии «Девушка из Барселоны», «Сорочинская ярмарка», «Голандочка» и другие.

ИЗВЕЩЕНИЕ

23 октября в 8 часов вечера в Доме партийного просвещения (ул. им. Карла Маркса, 13) для руководителей кружков и агитколлективов состоится инструктивный доклад по книге товарища Сталина «О Великой отечественной войне Советского Союза» на тему: «Приказы Верховного Главнокомандующего от 23 февраля и 1 мая 1943 года». Докладчик—лектор горкома ВКП(б) тов. Бенсман.

МЕЖДУНАРОДНЫЙ ОБЗОР

Немецко-фашистским войскам откатывающимся под ударами Красной Армии на запад, никак не удаётся «перевести дыханье».

Призрак передышки, о которой мечтает враг, почудился было ему в первую неделю октября, когда наступила небольшая пауза, необходимая нашим войскам для подтягивания тылов. Берлинская печать воспрянула духом, в фашистских газетах появились статьи о «завершении величайшего отступления, какое когда-либо знала история». Германское радио возвестило о том что Днепр—вот непреодолимый рубеж, иже не перейдеши. Но, как поётся в песне, «недолго музыка играла, недолго веселился бал».

Уже в оперативной сводке Совинформбюро от 7 октября появилось сообщение о том, что наши войска вновь развернули наступательные бои по всему фронту от Витебска до Таманского полуострова. Спустя два дня от гитлеровских захватчиков был полностью очищен Таманский полуостров и тем самым ликвидирован их плацдарм на Кубани. 14 октября советские войска штурмом овладели городом Запорожье, одним из решающих опорных пунктов немцев в нижнем течении Днепра. Бои идут на улицах Мелитополя. Днепр успешно форсирован в нескольких местах прорвана оборона противника юго-восточнее Кременчуга и южнее Гомеля.

Сейчас, когда бойцами Красной Армии опрокинута надежда гитлеровцев на передышку, геббельсовская пропаганда приведена в полную растерянность и ограничивается лишь тем, что расточает новые угрозы по адресу «нытиков» и «распространителей слухов». Гиммлер подкрепляет геббельсовские угрозы всё новыми казнями, о которых день за днём сообщает радио и печать.

О настроениях, царящих теперь в Германии писала на-днях обычно хорошо информированная швейцарская газета «Арбейтер цейтунг». «Пали духом,—говорилось в её корреспонденции,—даже многие ярые гитлеровцы. Этому, в частности, способствует и то обстоятельство, что продовольственное положение в стране ухудшается. С глубокой тревогой смотрит население Германии на будущее. Широко распространено неверие в победу Германии. Пораженчество распространяется как эпидемия, особенно среди пострадавших от бомбардировок и среди населения, которое вынуждено давать приют оставшимся без крова. Среди солдат тоже наблюдается упадок духа, усугубляемый тем, что семьи многих солдат погибли во время бомбардировок». Союзная авиация продолжает бомбежку германских городов. За последние дни бомбардировке подверглись Штуттгарт, Ганновер, Бремен, Берлин, Мариенбург, Мюнстер, Крефельд, Швейнфурт. Рейды союзной авиации были совершены также на военные объекты немецких оккупантов в Польше Франции и других захваченных ими странах.

* * *

Объявление Италией войны гитлеровской Германии явилось новым звеном в непрерывной цепи политических и военных поражений немецких фашистов. Вступление Италии как совместно воюющей стороны в фронт антигитлеровской коалиции, знаменует жалкий конец «оси» в Европе, усиливает разброд во всём фашистском блоке. Положение в Италии определилось с предельной ясностью. На стороне вторгшихся в страну гитлеровцев, установивших в Риме и захваченных провинциях зверский оккупационный режим, остался выброшенный за борт бывший «дуче» Муссолини с кучкой государственных изменников. На стороне Объединённых Наций стоит итальянский народ, армия (насчитывающая не меньше 10 полноценных дивизий), военно-морской флот (более 100 кораблей, в том числе 6 линкоров, 11 крейсеров и ряд других кораблей) и торговый флот. И в Риме, и в Северной Италии население оказывает отпор немцам; во многих районах партизанские отряды действуют совместно с итальянскими регулярными войсками.

* * *

В непосредственной связи с наступлением Красной Армии и успехами союзников в районе Средиземного моря находятся события, развернувшиеся по другую сторону Адриатического моря, в Югославии. Частями югославских партизан, на сторону которых перешли некоторые итальянские соединения, занято сейчас почти всё побережье, от Фиуме до албанской границы, очищены от оккупантов обширные районы Далмации, Боснии, Герцеговины. Черногории. Гитлеровская печать с скрушением говорит о югославских патриотах, как о «язве», разъедающей немецкие позиции на Балканах.

* * *

Поражение немцев и тяжкий кризис, переживаемый фашистским блоком, усиливают изоляцию гитлеровской Германии.

Для позиции нейтральных стран показательно соглашение, заключённое на этой неделе между Англией и Португалией, об использовании английскими вооружёнными силами Азорских островов. Эти острова, принадлежащие Португалии, расположены в центре Атлантического океана, на пересечении кратчайших путей между Америкой, Европой и Африкой. Их стратегическое значение, как баз, облегчающих борьбу в Атлантике с пиратскими действиями немецких подводных лодок, чрезвычайно велико. Азорские острова используются также и Соединёнными Штатами Америки.

Единственное что в состоянии была предпринять гитлеровская банда в ответ на соглашение об использовании Азорских островов нашими союзниками—это заявить Португальскому правительству «самый резкий протест», сопровождаемый угрозами. Но далее угроз дело не пойдёт. У немецких фашистов руки коротки — до Азорских островов, как и до Португалии, далеко, а господство на морях и океанах, равно как и огромное превосходство в воздухе, целиком находится в руках наших союзников.

А. ВОЛЫНСКИЙ.

ВЛ12005 Типография «Тихоокеанская звезда». Адрес типографии: г. Хабаровск, Комсомольская, 42, телефон 17-56. Заказ № 250.

Ответственный редактор А. ГРЕБНЕВ.