Пролетарии всех стран, соединяйтесь!

ТИХООКЕАНСКАЯ ЗВЕЗДА

ОРГАН ХАБАРОВСКОГО КРАЕВОГО И ГОРОДСКОГО КОМИТЕТОВ ВКП(б) И КРАЕВОГО СОВЕТА ДЕПУТАТОВ ТРУДЯЩИХСЯ

№ 23 (5628) | Пятница, 28 января 1944 г. | ЦЕНА 20 КОП.

Войска **Ленинградского** фронта, развивая наступление, в ночь на 26 января штурмом овладели городом и крупным железнодорожным узлом **Гатчина (Красногвардейск)**, превращенным немцами в крепость с развитой системой долговременных оборонительных сооружений.

Слава героическим воинам Ленинградского фронта!

ПРИКАЗ

ВЕРХОВНОГО ГЛАВНОКОМАНДУЮЩЕГО

Генералу армии ГОВОРОВУ

Войска ЛЕНИНГРАДСКОГО фронта, развивая наступление, в ночь на 26 января штурмом овладели городом и крупным железнодорожным узлом ГАТЧИНА (КРАСНОГВАРДЕЙСК), превращенным немцами в крепость с развитой системой долговременных оборонительных сооружений.

В боях за овладение городом ГАТЧИНА отличились войска генерал-полковника МАСЛЕННИКОВА, генерал-майора ТИХОНОВА, генерал-майора АНИСИМОВА, генерал-майора ТРУБАЧЕВА, генерал-майора РАТОВА, генерал-майора ЗАЙОНЧКОВСКОГО, генерал-майора ЯКУТОВИЧ, полковника ЛЯЩЕНКО, полковника БУРМИСТРОВА, полковника ДЕМИДОВА, полковника БАТЛУК, артиллеристы генерал-лейтенанта артиллерии ОДИНЦОВА, генерал-майора артиллерии МИХАЛКИНА, полковника РАГОЗИНА, полковника ЗНАМЕНСКОГО, танкисты генерал-лейтенанта танковых войск БАРАНОВА, полковника ЖУКОВА, летчики генерал-лейтенанта авиации РЫБАЛЬЧЕНКО, генерал-лейтенанта авиации САМОХИНА и саперы полковника РУЙ и подполковника ЛОМАЧИНСКОГО.

В ознаменование одержанной победы наиболее отличившиеся в боях соединения и части представить к присвоению наименования «ГАТЧИНСКИХ» и к награждению орденами.

Сегодня, 26 января, в 20 часов столица нашей Родины МОСКВА от имени Родины салютует нашим доблестным войскам, овладевшим городом ГАТЧИНА,—двенадцатью артиллерийскими залпами из ста двадцати четырех орудий.

За отличные боевые действия ОБЪЯВЛЯЮ БЛАГОДАРНОСТЬ всем руководимым Вами войскам, участвовавшим в боях за освобождение города ГАТЧИНА.

Вечная слава героям, павшим в борьбе за свободу и независимость нашей Родины!

Смерть немецким захватчикам!

Верховный Главнокомандующий
Маршал Советского Союза
И. СТАЛИН.

26 января 1944 года.

НАГРАЖДЕНИЕ ОРДЕНАМИ И МЕДАЛЯМИ КОНСТРУКТОРОВ И ИСПЫТАТЕЛЕЙ ТАНКОВ ЗАВОДОВ НАРКОМАТА ТАНКОВОЙ ПРОМЫШЛЕННОСТИ

За образцовое выполнение заданий по усовершенствованию конструкций и улучшению боевых качеств танка Т-34 и достигнутые успехи в создании отличной боевой машины для Красной Армии Указом Президиума Верховного Совета СССР награждены:

Орденом Ленина — начальник ОТК завода А. В. Волков, начальник конструкторского отдела завода В. В. Крылов, инженер-конструктор А. А. Малоштанов, инженер - конструктор В. Г. Матюхин, инженер-конструктор М. И. Таршинов;

Орденом Трудового Красного Знамени—23 человека;

Орденом Красной Звезды—39 человек;

Орденом «Знак Почета»—55 человек;

Медалью «За трудовую доблесть»—17 человек;

Медалью «За трудовое отличие» — 11 человек.

(ТАСС).

НАГРАЖДЕНИЕ ОРДЕНАМИ И МЕДАЛЯМИ РАБОТНИКОВ ТЕКСТИЛЬНОЙ ПРОМЫШЛЕННОСТИ

За успешное выполнение заданий Правительства по снабжению Красной Армии вещевым довольствием и выполнение специальных заданий Командования Красной Армии Указом Президиума Верховного Совета СССР награждены:

Орденом Ленина—Народный Комиссар текстильной промышленности СССР Н. Н. Акимов, ткачиха комбината им. Щербакова Главшелкпрома М. Н. Баранова, ватерщица льнокомбината им. Ленина Ярославской области Е. А. Жабина, ватерщица комбината Трехгорная Мануфактура им. Дзержинского А. А. Ильичева, Заместитель Председателя Совнаркома Союза ССР А. Н. Косыгин, ткачиха фабрики Ново-Ивановской Мануфактуры Ивановской области Ф. П. Майорова, главный инженер Хорезмского заготхлопстреста Узбекской ССР А. Нуралиев, ватерщица Ташкентского комбината им. Сталина Х. Саиходжаева, помощник мастера Измайловской прядильно-ткацкой фабрики Главмосхлопкпрома Д. И. Шарапов и другие—всего 25 человек:

Орденом Трудового Красного Знамени—173 человека;

Орденом Красной Звезды—52 человека;

Орденом «Знак Почета»—637 человек;

Медалью «За трудовую доблесть»—420 человек;

Медалью «За трудовое отличие»—660 человек.

(ТАСС).

НАГРАЖДЕНИЕ ОРДЕНАМИ И МЕДАЛЯМИ РАБОТНИКОВ МЯСНОЙ И МОЛОЧНОЙ ПРОМЫШЛЕННОСТИ

За образцовое выполнение заданий Правительства по снабжению продуктами питания Красной Армии и Военно-Морского Флота Указом Президиума Верховного Совета СССР от 23 января 1944 г. награждена большая группа работников мясной и молочной промышленности.

В числе награжденных по Хабаровскому краю:

ОРДЕНОМ ТРУДОВОГО КРАСНОГО ЗНАМЕНИ

1. **Копанка** Петр Захарович—управляющий Хабаровским мясотрестом.

МЕДАЛЬЮ «ЗА ТРУДОВУЮ ДОБЛЕСТЬ»

1. **Капустина** Тамара Петровна — заведующая производством Биробиджанского мясокомбината.

2. **Поссь** Павел Макарович — заместитель директора Хабаровского мясокомбината

3 **Рыжаков** Евгений Васильевич — директор Куйбышевского мясокомбината Хабаровского мясотреста.

МЕДАЛЬЮ «ЗА ТРУДОВОЕ ОТЛИЧИЕ»

1. **Борцов** Федор Филиппович—рабочий Хабаровского мясокомбината.

2. **Реутова** Ольга Ивановна — начальник сектора Хабаровского мясотреста.

3 **Сидоренко** Герасим Кондратьевич — боец Благовещенского мясокомбината Хабаровского мясотреста.

4. **Сидоренко** Лидия Васильевна — главный технолог Хабаровского мясокомбината.

(ТАСС).

Волочаевская МТС закончила ремонт тракторов

Коллектив Волочаевской МТС, вступая в социалистическое соревнование, брал обязательство досрочно провести осенне-зимний ремонт тракторов. Обязательство это выполнено. 26 января государственная комиссия приняла отремонтированный тракторный парк.

На ремонтных работах особенно отличились бригады тт. Коваль, Стражевского, Лидии Труновой, Гриккель, Лобко. Хорошо трудились монтажники тт. Бородинский, Зинаида Зиновьева, Мария Блинова, Галина Кушнаревз.

Сейчас коллектив МТС переключился на ремонт комбайновых моторов и сельхозинвентаря.

Директор МТС И. ШВАРЦМАН.
Старший механик М. ФУТОРЯН.

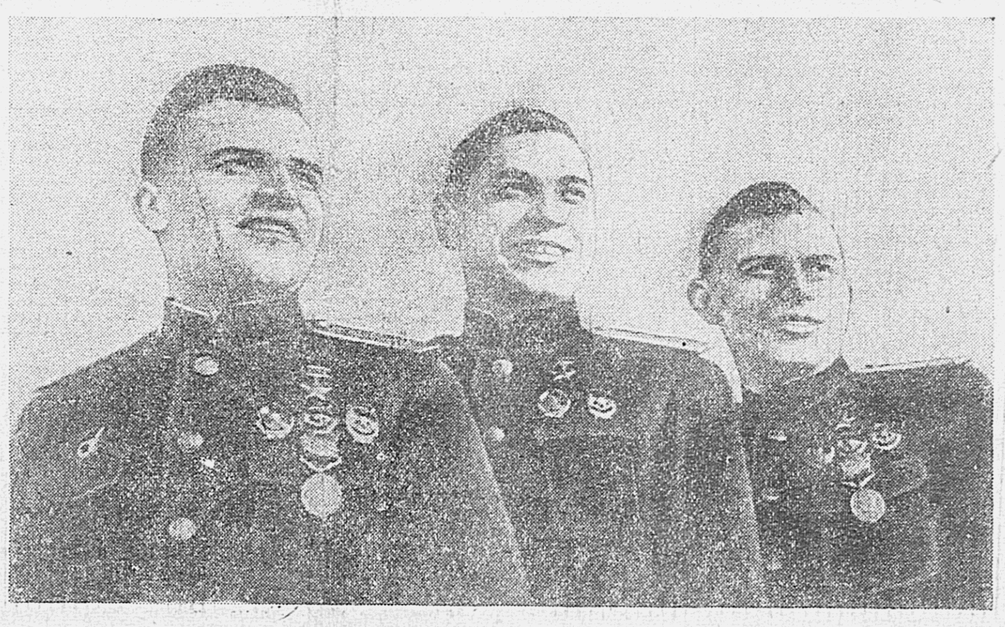

Герои Советского Союза (слева направо) старший лейтенант Н. А. Бокий, капитан В. П. Балашев и старший лейтенант П. Д. Климов. За время Отечественной войны они потопили в Баренцовом море восемь транспортов противника общим водоизмещением 55.000 тонн и сбили 23 вражеских самолета.

Фото Г. Седых. (Фотохроника ТАСС).

От Советского Информбюро

Оперативная сводка за 26 января

Войска ЛЕНИНГРАДСКОГО фронта, продолжая развивать наступление, в ночь на 26 января штурмом овладели городом и железнодорожным узлом ГАТЧИНА (КРАСНОГВАРДЕЙСК).

В течение 26 января западнее, юго-западнее и южнее ГАТЧИНА наши войска, продолжая развивать наступление, овладели населенными пунктами КЛЯСИНО, ШУНДОРОВО, КАСЬКОВО, КАНДОКЮЛЯ, МУРАТОВО, МЕДНИКОВО, ЛУИСКОВИЦЫ, ВАЛЕРИЯНОВКА, МАЛЫЕ и БОЛЬШИЕ БОРНИЦЫ, ИЛЬКИНО, ПАРИЦЫ, МАЛОЕ КОЛПАНО, ПРОЛЕТАРСКАЯ СЛОБОДА, БОЛЬШАЯ ЗАГВОЗДКА, ПИЖМА, ПУСТОШКА и железнодорожной станцией ВОИСКОВИЦЫ.

Западнее и северо-западнее ТОСНО наши войска, сломив сопротивление противника, с боями заняли несколько населенных пунктов и среди них крупные населенные пункты САБЛИНО, НОВО-ЛИСИНО, СУСАНИНО, а также узловую железнодорожную станцию НОВО-ЛИСИНО и железнодорожные станции ГАЛАШЕВКА, СТЕКОЛЬНЫЙ, СЕМРИНО, СУСАНИНО.

За время наступления с 14 по 25 января 1944 года войска Ленинградского фронта нанесли немецко-фашистским войскам следующие потери:

В ходе наступательных боев войска фронта разбили 10 пехотных дивизий и нанесли тяжелые потери 2 пехотным дивизиям.

Захвачены, по неполным данным, следующие трофеи: орудий разных калибров—619, в том числе тяжелых орудий от 150 мм. до 406 мм.—116, минометов разных—454, самоходных орудий—20, пулеметов—1.360, винтовок и автоматов—7.286, танков—60, бронемашин—24, снарядов—173.000, мин—85.000, винтовочных патронов—до 9 миллионов штук, автомашин—350, повозок с различным грузом—413, лошадей—300, складов артиллерийских, инженерных, вещевых и продовольственных—65.

Учет захваченных трофеев в Гатчине еще не закончен.

Уничтожено: танков — 158, орудий разного калибра—200, пулеметов—497, минометов—245, автомашин—901, складов с боеприпасами, вооружением и продовольствием—30, железнодорожных эшелонов—5, паровозов—5, вагонов—360, повозок с грузами—200.

Противник потерял только убитыми свыше 40 тысяч солдат и офицеров.

Захвачено в плен до 3 тысяч солдат и офицеров.

Севернее и северо-западнее ЛЮБАНЬ наши войска с боями продвигались вперед, заняли населенные пункты РАМЦЫ, БУДКОВО, ВЕРИГОВЩИНА, НОВИНКИ, ПЕЛЬГОРА, УШАКИ, ЖАРЫ и железнодорожные станции РЯБОВО и ГЕОРГИЕВСКАЯ.

Северо-западнее, западнее и юго-западнее НОВГОРОДА наши войска, продолжая наступление, овладели населенными пунктами ЛИБУНИЦЫ, КРОМЫ, КЕХИНО, БОДРИНО, СТАРОЕ ВЕРЕТЬЕ, ГОРНОЕ ВЕРЕТЬЕ, МАЛИНОВКА, БЕЛЕЦ, ГАЛИНО, ОСПИНО и железнодорожной станцией ЛЮБОЛЯДЫ.

Восточнее ВИННИЦЫ и севернее ХРИСТИНОВКА наши войска продолжали успешно отбивать атаки крупных сил пехоты и танков противника и нанесли ему большие потери в живой силе и технике.

На других участках фронта в ряде пунктов шли бои местного значения.

В течение 25 января наши войска на всех фронтах подбили и уничтожили 144 немецких танка. В воздушных боях и огнем зенитной артиллерии сбито 43 самолетов противника.

* * *

Войска Ленинградского фронта в ночь на 26 января штурмом овладели городом Гатчина (Красногвардейск) Немцы превратили город в крепость и сосредоточили здесь огромное количество огневых средств. Действуя штурмовыми отрядами, советские бойцы выбили противника из железо-бетонных укреплений и очищали от гитлеровцев одну улицу за другой. В это время части другого нашего соединения совершили обходный маневр и атаковали немцев с запада. Вражеские войска, оборонявшие город, были разгромлены. Лишь отдельные группы немецких солдат спаслись бегством, бросив вооружение. Овладев крупным железнодорожным узлом и городом Гатчина, наши войска захватили большие трофеи. В боях на подступах к городу и на его улицах уничтожено несколько тысяч немецких солдат и офицеров. Западнее, юго-западнее и южнее Гатчины наши войска продолжали наступление и, успешно продвигаясь вперед, заняли ряд населенных пунктов. Бойцы Н-ской части, стремительно ворвавшись в один населенный пункт, захватили 40 немецких автомашин с оружием и боеприпасами. В другом районе взято в плен значительное число немецких солдат и офицеров.

* * *

Западнее и северо-западнее Тосно наши войска с боями продвигались вперед. Части Н-ского соединения стремительной атакой заняли железнодорожный узел Ново-Лисино, а также несколько других населенных пунктов. Советские артиллеристы уничтожили 12 немецких танков, 22 орудия, до 100 автомашин и взорвали 2 склада боеприпасов. Преследуя противника, подразделения Н-ской части разгромили немецкую автогужевую колонну. Захвачено 9 штабных автобусов, 26 легковых автомашин и много повозок с грузами Уничтожено до 400 гитлеровцев, следовавших за повозками.

Советские летчики совершили налет на вражеский аэродром и уничтожили на земле 13 немецких самолетов.

* * *

Севернее и северо-западнее Любань наши войска, преодолевая упорное сопротивление немцев, овладели железнодорожными станциями Рябово и Георгиевская на магистрали Ленинград—Москва. В бою за эти станции уничтожено до батальона гитлеровцев. Захвачено у немцев 8 орудий, 59 пулеметов и крупный склад с военным имуществом. Группа лыжников-автоматчиков под командованием старшего сержанта Белогубова проникла в тыл противника и разгромила штаб немецкой части.

* * *

Западнее Новгорода наши войска сломили сопротивление крупных сил противника и овладели железнодорожной станцией Люболяды. В бою за Люболяды уничтожено до 1.500 немецких солдат и офицеров. Захвачены большие трофеи и пленные. В другом районе советские танкисты, быстро продвигаясь вперед, в крупном населенном пункте разгромили штаб немецкой дивизии. Захвачены десятки автомашин, повозок и другие трофеи. Один из взятых в плен немецких офицеров заявил, что их дивизия полностью разгромлена, а небольшие группы оставшихся в живых солдат разбежались по лесам.

* * *

Восточнее Винницы и севернее Христиновки наши войска продолжали вести бои с крупными силами танков и пехоты противника. Утром немцы с двух направлений атаковали советские позиции. Противник рассчитывал одновременными ударами прорвать оборону и окружить наши части, действующие на этом участке. Ожесточенный бой длился в течение всего дня. Все атаки немцев были успешно отбиты нашими войсками. Особенно тяжелые потери нанесли противнику советские артиллеристы и минометчики. На подступах к нашим позициям сожжено и подбито свыше 100 немецких танков и самоходных орудий, 35 бронетранспортеров и 11 бронемашин.

* * *

Партизанский отряд, действующий в одном из районов Ровенской области, заминировал большой участок шоссейной дороги. Ночью автоколонна противника наскочила на минное поле. Несколько немецких автомашин взорвалось. Находившиеся в засаде партизаны пулеметным огнем перебили свыше 50 гитлеровцев. Взято в плен 8 немецких солдат и захвачены трофеи.

* * *

На Ленинградском фронте перешел на нашу сторону унтер-офицер 399 полка 170 немецкой дивизии Густав М. Перебежчик заявил: «Первые два дня русского наступления были самыми ужасными в моей жизни. На моих глазах погибли сотни немецких солдат. Когда закончился артиллерийский обстрел, солдаты 12 и 14 рот побросали оружие и разбежались, несмотря на окрики и угрозы офицеров. Я никогда не думал, что за такой короткий срок вполне боеспособные воинские подразделения могут превратиться в обезумевших людей. В ноябре дивизия праздновала 4 годовщину своего существования. Нам огласили приказ, в котором был дан обзор боевого пути дивизии и ее потерь. За время боевых действий в России она потеряла 650 офицеров и 24.450 солдат и унтер-офицеров. Эти данные меня ошеломили. При этом, как я позже узнал, эти цифры являются также преуменьшенными. Потери на самом деле еще больше. В связи со всеобщей растерянностью и паникой при отступлении я отстал от своих и сдался в плен».

НАГРАЖДЕНИЕ ОРДЕНАМИ И МЕДАЛЯМИ ГЕНЕРАЛОВ, ОФИЦЕРОВ, СЕРЖАНТСКОГО И РЯДОВОГО СОСТАВА, РАБОЧИХ, СЛУЖАЩИХ И ИНЖЕНЕРНО-ТЕХНИЧЕСКИХ РАБОТНИКОВ РЕМОНТНЫХ ЧАСТЕЙ И ПРЕДПРИЯТИЙ ПО РЕМОНТУ ТАНКОВ И ДИЗЕЛЕЙ ГЛАВНОГО БРОНЕТАНКОВОГО УПРАВЛЕНИЯ КРАСНОЙ АРМИИ, НАРКОМАТА ТАНКОВОЙ ПРОМЫШЛЕННОСТИ, НАРКОМАТА СРЕДНЕГО МАШИНОСТРОЕНИЯ И НАРКОМАТА ТЯЖЕЛОГО МАШИНОСТРОЕНИЯ

За успешное выполнение задания Государственного Комитета Обороны по ремонту танков и дизелей Указом Президиума Верховного Совета СССР награждены:

Орденом Ленина—инженер-полковник Ф. С. Белогорлов, генерал-лейтенант танковых войск Б. Г. Вершинин, испытатель танков И. Г. Григорьев, начальник Главного Управления А. А. Горегляд, мастер Н. И. Мазуров, генерал-майор инженерно-танковой службы Г. В. Павловский, начальник цеха Н. К. Рощин, кузнец А. Я. Уралов и другие—всего 18 человек;

Орденом Красного Знамени—7 человек;

Орденом Отечественной Войны I степени—8 человек;

Орденом Отечественной Войны II степени—15 человек;

Орденом Трудового Красного Знамени—54 человека;

Орденом Красной Звезды — 214 человек;

Орденом «Знак Почета»—275 человек;

Медалью «За отвагу»—8 человек;

Медалью «За боевые заслуги» — 46 человек;

Медалью «За трудовую доблесть» — 101 человек;

Медалью «За трудовое отличие»—53 человека.

(ТАСС).

НА ПРЕДПРИЯТИЯХ ХАБАРОВСКА

УСПЕХ ЖЕЛЕЗНОДОРОЖНИКОВ ДАЛЬНЕВОСТОЧНОЙ МАГИСТРАЛИ

25 января в Хабаровском Доме Красной Армии состоялось собрание железнодорожников Дальневосточной магистрали, посвященное вручению переходящего Красного знамени НКПС и ВЦСПС за успешную работу в декабре.

Железнодорожники Дальневосточной дороги успешно выполнили свои обязательства во Всесоюзном социалистическом соревновании. Движенцы, путейцы, паровозники, вагонники и связисты обеспечили бесперебойное движение поездов.

Значительно перевыполнили декабрьский план погрузки и выгрузки движенцы. Первенство в соревновании движенцев занял коллектив Хабаровского отделения дороги. Здесь особенно четко руководит работой диспетчерский коллектив. Дежурные по отделению тт. Пахомов и Назаренко, поездной диспетчер тов. Акишин и другие железнодорожники продвигают поезда строго по графику, умело организуют погрузку и выгрузку. Отделению вручено переходящее Красное знамя ВЦСПС и Наркомата путей сообщения.

Еще слаженнее работают железнодорожники Дальневосточной дороги в январе. План погрузоразгрузочных операций перевыполняется.

ФРОНТОВЫЕ БРИГАДЫ НА ЗАВОДЕ ИМЕНИ МОЛОТОВА

Широкий размах принимает организация фронтовых бригад на Хабаровском заводе имени Молотова. Умело организуя труд, рационализируя производство, бригады высвобождают сотни рабочих.

В бригаде сварщиков Михаила Милованова было шесть человек, а сейчас трое. Они приходят в цех заранее, приготовят необходимый инструмент, наладят станок и как только прогудит гудок, приступают к делу. Раньше бригада производила лишь окончательную сварку. Теперь процесс работы изменен—это позволило увеличить производительность труда. Выполняя ту же программу, бригада дает 280—300 процентов дневного задания.

НА ПРЕДПРИЯТИЯХ КОМСОМОЛЬСКА

СТАХАНОВСКИЕ ПЛАВКИ СТАЛЕВАРОВ

Развернув социалистическое соревнование, коллектив мартеновского цеха завода «Амурсталь» завоевал переходящее Красное знамя горкома ВКП(б) и горисполкома. Сейчас сталевары, воодушевленные славными победами Красной Армии, приняли новые более повышенные обязательства и борются за досрочное окончание январской программы. С 11 января тт. Дьяконов и Куц ежедневно выдают сталь сверх плана.

На заводе проходит общественный смотр организации труда. Канавщики мартеновского цеха подали мысль о том, чтобы дежурный автогенщик дополнительно обрезывал заливы. Когда провели это предложение в жизнь, намного ускорилась подготовка канавы.

За короткий срок на заводе собрано более ста рационализаторских предложений, из которых принято для реализации 60. По предварительным подсчетам завод получит более миллиона рублей экономии и высвободит для других участков 70 человек.

В ЧЕСТЬ 26 ГОДОВЩИНЫ КРАСНОЙ АРМИИ

Недавно в цехе тов. Супоненского (завод, где начальником производства тов. Белиловский) было проведено собрание фронтовых бригад.

Стахановцы обменялись опытом своей работы, рассказали, как они будут дальше повышать производительность труда. С большим интересом прослушали стахановцы выступление знатного бригадира тов. Колягина. Его бригада добилась высокой производительности труда—392 процента задания.

Участники собрания обратились с предложением ко всему коллективу завода начать социалистическое соревнование в честь 26 годовщины Красной Армии. Они обязались досрочно завершить январский план, повысить производительность труда на 10 процентов, сделать пять комплектов инструмента для тракторов и набор инструмента для полшефной МТС.

Две-три нормы в день—так работает фронтовая бригада лакировщиков Энского завода. На снимке: бригадир тов. ЛУКОНЬКИНА (слева) и стахановка тов. КОРОТКОВА.

Фото В. Андреева. (ТАСС).

СООБЩЕНИЕ

СПЕЦИАЛЬНОЙ КОМИССИИ ПО УСТАНОВЛЕНИЮ И РАССЛЕДОВАНИЮ ОБСТОЯТЕЛЬСТВ РАССТРЕЛА НЕМЕЦКО-ФАШИСТСКИМИ ЗАХВАТЧИКАМИ В КАТЫНСКОМ ЛЕСУ ВОЕННОПЛЕННЫХ ПОЛЬСКИХ ОФИЦЕРОВ

(ПРИВОДИТСЯ В ИЗВЛЕЧЕНИЯХ)

Постановлением Чрезвычайной Государственной Комиссии по установлению и расследованию злодеяний немецко-фашистских захватчиков и их сообщников была создана специальная комиссия по установлению и расследованию обстоятельств расстрела немецко-фашистскими захватчиками в Катынском лесу (близ Смоленска) военнопленных польских офицеров.

В состав комиссии вошли: член Чрезвычайной Государственной Комиссии академик **Н. Н. Бурденко** (председатель комиссии), член Чрезвычайной Государственной Комиссии академик Алексей **Толстой**, член Чрезвычайной Государственной Комиссии митрополит **Николай**, председатель Всеславянского Комитета генерал-лейтенант **Гундоров** А. С., председатель Исполкома Союза Обществ Красного Креста и Красного Полумесяца **Колесников** С. А., Народный Комиссар просвещения РСФСР академик **Потемкин** В. П., начальник Главного Военно-Санитарного Управления Красной Армии генерал-полковник **Смирнов** Е. И., председатель Смоленского облисполкома **Мельников** Р. Е.

Для выполнения поставленной перед нею задачи комиссия привлекла для участия в своей работе судебно-медицинских экспертов.

В распоряжении специальной комиссии находился обширный материал, представленный членом Чрезвычайной Государственной Комиссии академиком Н. Н. Бурденко, его сотрудниками и судебно-медицинскими экспертами, которые прибыли в гор. Смоленск 26 сентября 1943 года, немедленно после его освобождения и провели предварительное изучение и расследование обстоятельств всех учиненных немцами злодеяний.

Специальная комиссия проверила и установила на месте, что на 15-ом километре от гор. Смоленска по Витебскому шоссе, в районе Катынского леса, именуемом «Козьи горы», в 200-х метрах от шоссе на юго-запад по направлению к Днепру, находятся могилы, в которых зарыты военнопленные поляки, расстрелянные немецкими оккупантами.

По распоряжению специальной комиссии и в присутствии всех членов специальной комиссии и судебно-медицинских экспертов могилы были вскрыты. В могилах обнаружено большое количество трупов в польском военном обмундировании. Общее количество трупов по подсчету судебно-медицинских экспертов достигает 11.000.

Судебно-медицинские эксперты произвели подробное исследование извлеченных трупов и тех документов и вещественных доказательств, которые были обнаружены на трупах и в могилах.

Одновременно со вскрытием могил и исследованием трупов специальная комиссия произвела опрос многочисленных свидетелей из местного населения, показаниями которых точно устанавливаются время и обстоятельства преступлений, совершенных немецкими оккупантами.

КАТЫНСКИЙ ЛЕС

Издавна Катынский лес был излюбленным местом, где население Смоленска обычно проводило праздничный отдых. Окрестное население пасло скот в Катынском лесу и заготовляло для себя топливо. Никаких запретов и ограничений доступа в Катынский лес не существовало.

С захватом Смоленска немецкими оккупантами в Катынском лесу был установлен совершенно иной режим. Лес стал охраняться усиленными патрулями; во многих местах появились надписи, предупреждающие, что лица, входящие в лес без особого пропуска, подлежат расстрелу на месте.

Особенно строго охранялась та часть Катынского леса, которая именовалась «Козьи горы», а также территория на берегу Днепра, где на расстоянии 700 мтр. от обнаруженных могил польских военнопленных, находилась дача—дом отдыха Смоленского управления НКВД. По приходе немцев в этой даче расположилось немецкое учреждение, именовавшееся: «Штаб 537-го строительного батальона».

ВОЕННОПЛЕННЫЕ ПОЛЯКИ В РАЙОНЕ СМОЛЕНСКА

Специальной комиссией установлено, что до захвата немецкими оккупантами Смоленска в западных районах области на строительстве и ремонте шоссейных дорог работали польские военнопленные офицеры и солдаты. Размещались эти военнопленные поляки в трех лагерях особого назначения на расстоянии от 25 до 45 клм. на запад от Смоленска.

Показаниями свидетелей и документальными материалами установлено, что после начала военных действий, в силу сложившейся обстановки, лагери не могли быть своевременно эвакуированы и все военнопленные поляки, а также часть охраны и сотрудников лагерей попали в плен к немцам.

Нахождение польских военнопленных в лагерях Смоленской обл. подтверждается показаниями многочисленных свидетелей, которые видели этих поляков близ Смоленска в первые месяцы оккупации до сентября м-ца 1941 г. включительно.

ОБЛАВА НА ПОЛЬСКИХ ВОЕННОПЛЕННЫХ

Наличие военнопленных поляков осенью 1941 г. в районах Смоленска подтверждается также фактом проведения немцами многочисленных облав на этих военнопленных, бежавших из лагерей.

Быв. староста дер. Новые Батеки **Захаров** М. Д. показал, что осенью 1941 г. немцы усиленно «прочесывали» деревни и леса в поисках польских военнопленных.

Свидетель **Фатьков** Т. Е., колхозник, показал:

«Облавы по розыску пленных поляков производились несколько раз. Это было в августе—сентябре 1941 года. После сентября 1941 г. такие облавы прекратились и больше никто польских военнопленных не видел».

РАССТРЕЛЫ ВОЕННОПЛЕННЫХ ПОЛЯКОВ

Упомянутый выше «Штаб 537 строительного батальона», помещавшийся на даче в «Козьих горах», не производил никаких строительных работ. Деятельность его была тщательно законспирирована.

Свидетельница **Алексеева**—быв. жительница дер. Борок, Катынского сельсовета, направленная старостой для обслуживания личного состава «штаба» на упомянутой даче, показывает:

«В конце августа и большую часть сентября 1941 года на дачу в «Козьи горы» почти ежедневно приезжало несколько грузовых машин.

Сначала я не обратила на это внимания, но потом заметила, что всякий раз, когда на территорию дачи заезжали эти машины, они предварительно на полчаса, а то и на целый час, останавливались где-то на проселочной дороге, ведущей от шоссе к даче.

Я сделала такой вывод потому, что шум машин через некоторое время после заезда их на территорию дачи затихал. Одновременно с прекращением шума машин начиналась одиночная стрельба. Выстрелы следовали один за другим через короткие, но, примерно, одинаковые промежутки времени. Затем стрельба стихала и машина подъезжала к самой даче.

Из машин выходили немецкие солдаты и унтер-офицеры. Шумно разговаривая между собой, они шли мыться в баню, после чего пьянствовали. Бали в эти дни всегда топилась».

Далее Алексеева показала, как она однажды видела идущую под усиленным конвоем немцев группу военнопленных поляков, а затем, услышав уже знакомые одиночные выстрелы, поняла, что поляков расстреливали.

Особо важное значение для выяснения того, что происходило на даче в «Козьих горах» осенью 1941 г., имеют показания профессора астрономии, директора обсерватории в Смоленске **Базилевского** Б. В.

Профессор Базилевский в первые дни оккупации немцами Смоленска был насильно назначен ими зам. начальника города (бургомистра), а начальником города был назначен немцами адвокат **Меньшагин** Б. Г., впоследствии ушедший вместе с ними, предатель, пользовавшийся особым доверием у немецкого командования и в частности у коменданта Смоленска фон-**Швеца**.

В начале сентября 1941 г. Базилевский обратился с просьбой к Меньшагину ходатайствовать перед комендантом фон-Швец об освобождении из лагеря военнопленных № 126 педагога **Жиглинского**. Выполняя эту просьбу, Меньшагин обратился к фон-Швецу и, затем, передал Базилевскому, что его просьба не может быть удовлетворена, так как по словам фон-Швеца, получена директива из Берлина, предписывающая неукоснительно проводить самый жестокий режим в отношении военнопленных, не допуская никаких послаблений в этом вопросе».

«Я невольно возразил,—показал свидетель Базилевский,—«что же может быть жестче существующего в лагере режима?» Меньшагин странно посмотрел на меня и, наклонившись ко мне, тихо ответил: «Может быть! Русские, по крайней мере, сами будут умирать, а вот военнопленных поляков предложено просто уничтожить».

Видя мою растерянность, Меньшагин снова предупредил меня о необходимости держать это дело в строжайшем секрете и затем стал «объяснять» мне линию поведения немцев в этом вопросе. Он сказал, что расстрел поляков является звеном в общей цепи проводимой Германией антипольской политики, особенно обострившейся в связи с заключением русско-польского договора».

Базилевский также рассказал специальной комиссии о своей беседе с зондерфюрером 7-го отдела немецкой комендатуры Гиршфельдом — прибалтийским немцем, хорошо говорящим по-русски:

«Гиршфельд с циничной откровенностью заявил мне, что исторически доказана вредность поляков и их неполноценность, а потому уменьшение населения Польши послужит удобрением почвы и создаст возможность для расширения жизненного пространства Германии. В этой связи Гиршфельд с бахвальством рассказал, что в Польше интеллигенции не осталось совершенно, так как она истреблена, расстреляна и заключена в лагери».

Показания Базилевского подтверждены опрошенным специальной комиссией свидетелем—профессором физики **Ефимовым** И. Е., которому Базилевский тогда же осенью 1941 г. рассказал о своем разговоре с Меньшагиным.

ВОЗНИКНОВЕНИЕ НЕМЕЦКОЙ ПРОВОКАЦИИ

Зимой 1942—43 гг. общая военная обстановка резко изменилась не в пользу немцев. Военная мощь Советского Союза все усиливалась, единение СССР с союзниками крепло. Немцы решили пойти на провокацию, использовав для этой цели злодеяния, совершенные ими в Катынском лесу, и приписав их органам советской власти. Этим они рассчитывали поссорить русских с поляками и замести следы своего преступления.

Приступив к подготовке Катынской провокации, немцы в первую очередь занялись поисками «свидетелей», которые могли бы под воздействием уговоров, подкупа или угроз дать нужные немцам показания.

Допрошенный крестьянин **Киселев** Парфен Гаврилович, 1870 года рождения, показал, с какой циничной откровенностью гестаповцы готовили Катынскую провокацию, как неоднократно под различными угрозами заставляли его выступать перед «делегациями», посещавшими катынские могилы, в качестве очевидца расстрела военнопленных польских офицеров сотрудниками НКВД.

В изданной германским министерством иностранных дел книге, в которой были помещены сфабрикованные немцами материалы по «Катынскому делу», были названы в качестве «свидетелей», кроме указанного **Киселева** П. Г., **Годезов** (он же **Годунов**), 1877 года рождения, **Сильверстов** Григорий, 1891 года рождения, **Андреев** Иван, 1917 года рождения, **Жигулев** Михаил, 1915 года рождения, **Кривозерцев** Иван, 1915 года рождения и **Захаров** Матвей, 1893 года рождения.

Проверкой установлено, что первые двое из перечисленных выше (Годезов и Сильверстов) умерли в 1943 г. до освобождения Смоленской области Красной Армией; следующие трое (Андреев, Жигулев и Кривозерцев) ушли с немцами, а может быть были ими увезены насильно, а последний—Захаров Матвей—бывший сторож на станции Смоленск, работавший при немцах старостой в дер. Новые Батеки, был разыскан и допрошен специальной комиссией.

Захаров рассказал, каким способом немцы получили у него нужные им ложные показания по «Катынскому делу».

«В начале марта 1943 года,—показал Захаров, — ко мне на квартиру пришел сотрудник гнездовского гестапо, фамилии его я не знаю, и сказал, что меня вызывает офицер.

Когда я пришел в гестапо, немецкий офицер через переводчика заявил мне: «Нам известно, что вы работали сторожем на ст. Смоленск—Центральная и должны показать, что в 1940 году через Смоленск направлялись вагоны с военными поляками на станцию Гнездово, после чего поляки были расстреляны в лесу у «Козьих гор».

В ответ на это я заявил, что вагоны с поляками в 1940 году действительно проходили через Смоленск по направлению на запад, но где была станция назначения — я не знаю.

Офицер сказал мне, что если я по-хорошему не желаю дать показания, то он заставит сделать это по принуждению. После этих слов он взял резиновую дубинку и начал меня избивать. Затем меня положили на скамейку и офицер вместе с переводчиком били меня. Сколько было нанесено ударов, я не помню, т. к. вскоре потерял сознание.

Когда я пришел в себя, офицер потребовал от меня подписать протокол допроса, и я, смалодушничав, под воздействием побоев и угроз расстрела, дал ложные показания и подписал протокол. После подписания протокола, я был из гестапо отпущен...

Через несколько дней после моего вызова в гестапо, примерно в середине марта 1943 года, ко мне на квартиру пришел переводчик и сказал, что я должен пойти к немецкому генералу и подтвердить там свои показания.

Когда мы пришли к генералу, он спросил у меня—подтверждаю ли я свои показания. Я сказал, что подтверждаю, т. к. еще в пути был предупрежден переводчиком, что если я откажусь подтвердить показания, то испытаю еще гораздо худшее, чем испытал в первый раз в гестапо.

Боясь повторения пыток, я ответил, что свои показания подтверждаю. Потом переводчик приказал мне поднять вверх правую руку и сказал мне, что я приму присягу и могу итти домой».

Установлено, что немцы пытались получить нужные им показания, применяя уговоры, угрозы и истязания, и от других лиц, в частности от бывшего помощника начальника Смоленской тюрьмы **Каверзнева** Н. С., бывшего работника той же тюрьмы **Ковалева** Б. Г. и других.

О том, что немцы сулили награду за дачу нужных им показаний по «Катынскому делу», заявили опрошенные специальной комиссией свидетели—жители гор. Смоленска: **Соколова** О. Е., **Пущина** Е. А., **Бычков** И. И., **Бондарев** Г. Т., **Истинов** Е. И. и многие другие.

ОБРАБОТКА КАТЫНСКИХ МОГИЛ

Наряду с поисками «свидетелей» немцы приступили к соответствующей подготовке могил в Катынском лесу: к вытряхе из одежды убитых ими польских военнопленных всех документов, помеченных датами позднее апреля 1940 года, т.е. времени, когда согласно немецкой провокационной версии, поляки были расстреляны большевиками; к удалению всех вещественных доказательств, могущих опровергнуть ту же провокационную версию.

Из свидетельских показаний со всей ясностью можно заключить, что немцы расстреливали поляков, как в Катынском лесу, так и в других местах. Своя их трупы в Катынский лес, они преследовали тройкую цель: во-первых, уничтожить следы своих собственных злодеяний; во-вторых, свалить свои преступления на советскую власть; в-третьих, увеличить количество «большевистских жертв» в могилах Катынского леса.

«ЭКСКУРСИИ» НА КАТЫНСКИЕ МОГИЛЫ

В апреле месяце 1943 года, закончив все подготовительные работы на могилах в Катынском лесу, немецко-оккупанты приступили к широкой агитации в печати и по радио, пытаясь приписать советской власти зверства, совершенные ими самими над военнопленными поляками. В качестве одного из методов этой провокационной агитации немцы организовали посещения катынских могил жителями Смоленска и его окрестностей, а также и «делегациями» из стран, оккупированных немецкими захватчиками, или находящихся в вассальной зависимости от них.

ПОПЫТКИ НЕМЦЕВ ЗАМЕСТИ СЛЕДЫ СВОИХ ЗЛОДЕЯНИЙ

Организованные немцами «экскурсии» не достигали своей цели. Все побывавшие на могилах убеждались в том, что перед ними налицо самая грубая и явная немецко-фашистская провокация. Поэтому со стороны немецких властей принимались меры к тому, чтобы заставить сомневающихся молчать.

Перед своим отступлением из Смоленска немецкие оккупационные власти стали наспех заметать следы своих злодеяний. Дача, которую занимал «Штаб 537 строительного батальона», была сожжена до тла.

Однако замести следы и скрыть свои преступления немецко-фашистским захватчикам не удалось.

Произведенная судебно-медицинская экспертиза эксгумированных трупов с неопровержимой ясностью доказывает, что расстрел военнопленных поляков был произведен самими немцами.

ЗАКЛЮЧЕНИЕ СУДЕБНО-МЕДИЦИНСКОЙ ЭКСПЕРТИЗЫ

Судебно-медицинская экспертная комиссия на основе данных и результатов исследований:

Считает установленным факт умерщвления путем расстрела военнопленных офицерского и частично рядового состава польской армии;

Утверждает, что этот расстрел относится к периоду около 2-х лет тому назад, т. е. между сентябрем—декабрем 1941 г.;

Усматривает в факте обнаружения судебно-медицинской экспертной комиссией в одежде трупов ценностей и документов, имеющих дату 1941 г.—доказательство того, что немецко-фашистские власти, предпринявшие в весенне-летнее время 1943 г. обыск трупов, произвели его не тщательно, а обнаруженные документы свидетельствуют о том, что расстрел произведен после июня 1941 г.;

Отмечает полную идентичность метода расстрела польских военнопленных со способом расстрелов мирных советских граждан и советских военнопленных, широко практиковавшимся немецко-фашистскими властями на временно оккупированной территории СССР, в том числе в городах—Смоленске, Орле, Харькове, Краснодаре, Воронеже.

ДОКУМЕНТЫ, НАЙДЕННЫЕ НА ТРУПАХ

Кроме данных, зафиксированных в акте судебно-медицинской экспертизы, время расстрела немцами военнопленных польских офицеров (осень 1941 г., а не весна 1940 г., как утверждают немцы) устанавливается также и обнаруженными при вскрытии могил документами, относящимися не только ко второй половине 1940 г., но и к весне и лету (март—июнь) 1941 г.

ОБЩИЕ ВЫВОДЫ

Из всех материалов, находящихся в распоряжении специальной комиссии, а именно: показаний свыше 100 опрошенных ею свидетелей, данных судебно-медицинской экспертизы, документов и вещественных доказательств, извлеченных из могил Катынского леса, с неопровержимой ясностью вытекают нижеследующие выводы:

1. Военнопленные поляки, находившиеся в трех лагерях западнее Смоленска и занятые на дорожно-строительных работах до начала войны, оставались там и после вторжения немецких оккупантов в Смоленск до сентября 1941 г. включительно;

2. В Катынском лесу осенью 1941 г. производились немецкими оккупационными властями массовые расстрелы польских военнопленных из вышеуказанных лагерей;

3. Массовые расстрелы польских военнопленных в Катынском лесу производило немецкое военное учреждение, скрывавшееся под условным наименованием «Штаб 537 строительного батальона», во главе которого стояли обер-лейтенант **Арнес** и его сотрудники—обер-лейтенант **Рекст**, лейтенант **Хотт**.

4. В связи с ухудшением для Германии общей военно-политической обстановки к началу 1943 г. немецкие оккупационные власти в провокационных целях предприняли ряд мер к тому, чтобы приписать свои собственные злодеяния органам советской власти в расчете поссорить русских с поляками.

5. В этих целях:

а) Немецко-фашистские захватчики, путем уговоров, попыток подкупа, угроз и варварских истязаний, старались найти «свидетелей» из числа советских граждан, от которых добивались ложных показаний о том, что военнопленные поляки якобы были расстреляны органами советской власти весной 1940 г.;

б) Немецкие оккупационные власти весной 1943 г. свозили из других мест трупы расстрелянных ими военнопленных поляков и складывали их в разрытые могилы Катынского леса с расчетом скрыть следы своих собственных злодеяний и увеличить число «жертв большевистских зверств» в Катынском лесу;

в) Готовясь к своей провокации, немецкие оккупационные власти для работ по разрытию могил в Катынском лесу, извлечению оттуда изобличающих их документов и вещественных доказательств использовали до 500 русских военнопленных, которые по выполнении этой работы были немцами расстреляны.

6. Данными судебно-медицинской экспертизы с несомненностью устанавливаются:

а) Время расстрела—осень 1941 г.;

б) Применение немецкими палачами при расстреле польских военнопленных того же способа пистолетного выстрела в затылок, который применялся ими при массовых убийствах советских граждан в других городах, в частности, в Орле, Воронеже, Краснодаре и в том же Смоленске.

7. Выводы из свидетельских показаний и судебно-медицинской экспертизы о расстреле немцами военнопленных поляков осенью 1941 г. полностью подтверждаются вещественными доказательствами и документами, извлеченными из катынских могил.

8. Расстреливая польских военнопленных в Катынском лесу, немецко-фашистские захватчики последовательно осуществляли свою политику физического уничтожения славянских народов.

В колхозе «Декабрист», Куйбышевского района, агитаторы регулярно проводят среди колхозников беседы и читки газет. На снимке: агитатор Е. Я. СЕРГЕЕВА читает колхозникам газету.

Фото К. Фарафонова. (КрайГАСС).

Инициатива колхозника Болдарева

ПО СТРАНИЦАМ ГАЗЕТ

Подсчеты показали, что для выполнения плана весеннего сева в колхозе «Набат Октября» нехватит семян картофеля и некоторых огородных культур. Передовые люди артели решили помочь правлению найти выход на месте. Колхозник Никита Иванович Болдарев, посоветовавшись в своей семье, сдал в распоряжение правления из личных запасов 40 пудов картофеля, 500 граммов семян тыквы, 200 граммов семян огурцов, 50 граммов кукурузы, 100 граммов семян свеклы.

Редакция газеты Калиновичского района, Амурской области, «Большевистская правда» вполне заслуженно придала этому замечательному поступку семьи патриотов большое значение. В номере за 9 января газета напечатала письмо Никиты Ивановича Болдарева и его жены Анисьи Марковны.

«Наш долг, — пишут они в своем письме ко всем колхозникам и колхозницам района, — **помочь Красной Армии разгромить и как можно скорее изгнать немецко-фашистских мерзавцев из пределов Советского Союза. Мы можем, мы должны это сделать в полной мере. Возможности наши велики, силы наши неисчислимы...**

Мы узнали, что в нашем колхозе недостает семян, чтобы полностью выполнить государственный план сева. Как выйти из этого положения? Мы пришли к такому выводу: если каждая колхозная семья сдаст из своих личных запасов часть картофеля, зерна, других семян — мы вполне сможем полностью обеспечить семенами колхозные посевы».

Инициаторы важного начинания в заключение своего письма написали:

«Мы обращаемся ко всем колхозникам — последовать нашему примеру! Для завоевания высокого урожая, для оказания еще большей помощи нашим родным воинам, освобождающим землю советскую от немецкой погани, для завоевания нашей победы,—не пожалеем ни сил, ни средств. Уверены, что в среде колхозников и колхозниц не найдется ни одного человека, который бы остался в стороне от большого дела, который бы не помог своему колхозу в создании необходимого количества семенных фондов».

У патриотов Болдаревых, как и следовало ожидать, скоро нашлись последователи. В артели имени Кирова, сообщила «Большевистская правда» в следующем номере, колхозница Полина Адаменко дала взаймы колхозу 50 пудов картофеля, Екатерина Ковросова сдала 30 пудов картофеля и 4 килограмма луку. В артели имени Коминтерна каждый колхозный двор сдал в артельный семенной фонд по 10—15 пудов картофеля.

Несомненно, что число колхозников, поддерживавших почин семьи Болдаревых, быстро будет расти.

Месячник по сбору и вывозке местных удобрений

БЛАГОВЕЩЕНСК, 27 января. (**По телефону от наш. корр.**). Из районов Амурской области поступают сообщения о развертывании месячника по сбору и вывозке местных удобрений на поля. В сельхозартелях «Хлеборобъ» имени Громова в «Политотделе», Михайловского района, на время месячника созданы специальные транспортные бригады. В колхозе «Коммунар» этого же района на поля вывезли 200 тонн навоза, а в сельхозартели «Заря востока»—110 тонн. Подростки в колхозницы сельхозартели «Красный партизан» собрали 15 центнеров куриного помета.

По-фронтовому готовятся к весне колхозницы овощеводческой бригады сельхозартели имени Кирова, Калиновичского района. Эта бригада собрала в прошлом году по 860 центнеров капусты и более 450 пудов лука с гектара. Звенья тт. Кравченко, Довбонос, Березной, Зайченковой и Жулич обязались получить в этом году еще более высокий урожай. Включившись в месячник, звенья уже вывезли на поля свыше 700 тонн навоза.

Дружно проходит месячник и в передовых колхозах Куйбышевского района. В Архаринском районе первенство в проведении месячника занимает колхоз имени Димитрова. Здесь на поля вывезено около 300 тонн навоза.

За рубежом

ДЕЙСТВИЯ АВИАЦИИ СОЮЗНИКОВ

ЛОНДОН, 24 января. (ТАСС). Официально сообщается, что в ночь на 24 января бомбардировщики «Москито» атаковали объекты в Западной Германии.

Вечером 23 января несколько сот самолетов союзников возобновили бомбардировку объектов в Северной Франции. В этих операциях участвовало свыше 200 американских бомбардировщиков.

Крупные соединения бомбардировщиков, пересекшие Ла-Манш во второй половине дня, сбросили около 300 тонн бомб на военные объекты в районе Па-де-Кале. Вслед за этой операцией самолеты «Спитфайр», пилотируемые норвежскими летчиками, совершили штурмовой налет на район Амьена.

24 января авиация союзников бомбардировала военные объекты в Северной Франции.

ЛОНДОН, 23 января (ТАСС). Английское министерство информации сообщает, что налет английских бомбардировщиков на Берлин в ночь на 21 января был весьма концентрированным. Крупные соединения 4-моторных английских бомбардировщиков сбросили на Берлин в течение 30 минут свыше 2.300 тонн бомб.

КОНГРЕСС ПРОИЗВОДСТВЕННЫХ ПРОФСОЮЗОВ США ПОДДЕРЖИВАЕТ КАНДИДАТУРУ РУЗВЕЛЬТА

НЬЮ-ЙОРК, 24 января. (ТАСС). В Нью-Йорке состоялся митинг представителей профсоюзов, входящих в Конгресс производственных профсоюзов, на котором присутствовало 2000 человек. Участники митинга приняли резолюцию, призывающую к избранию Рузвельта президентом на четвертый срок.

ПРЕКРАЩЕНИЕ ЗАБАСТОВКИ ЛИТЕЙЩИКОВ В США

НЬЮ-ЙОРК, 24 января. (ТАСС). Как сообщает агентство Юнайтед Пресс, 6000 рабочих-литейщиков, входящих в Американскую федерацию труда, решили прекратить забастовку, охватившую почти 80 военных заводов. Забастовка возникла в связи с вопросами зарплаты.

ИНОСТРАННАЯ ХРОНИКА

На советско-германском фронте убит обер группенфюрер СА Гейнц Гюнтер Оберниц, в течение 9 лет руководивший отрядами СА в области Франконии.

С начала войны по 30 сентября 1943 года в ряды канадских вооруженных сил вступило 869.321 человек. Это составляет 35 процентов всего канадского мужского населения в возрасте от 18 до 35 лет.

Гитлеровцы пытались эвакуировать в Голландию 100 тысяч немцев, пострадавших от бомбардировок германских городов. Однако, опасаясь гнева голландских патриотов, немцы боятся ехать в Голландию. За все время гитлеровцам удалось отправить туда только 6 тысяч человек. (ТАСС).

ИЗВЕЩЕНИЕ

31 января в 9 ч. 30 м. вечера в Доме партийного просвещения (ул. имени Карла Маркса, 13) состоится лекция на тему: «Советский театр в дни Отечественной войны». Лекцию читает заслуженный артист УССР Аристов. Билеты продаются в Доме партпросвещения и райкомах ВКП(б).

Ответственный редактор А. ГРЕБНЕВ

В театрах и кино:

ТЕАТР КЛУБА УНКВД. Гастроли Харьковского русского драматического театра под художественным руководством Народного артиста СССР А. Г. Крамова. 28 января — премьера **«Петр Крымов»**. Начало в 8 ч. 30 м. веч. Билеты продаются в кассе клуба с часу до 8 веч. Опоздавшие во время действия в зрительный зал не допускаются.

ТЕАТР МУЗЫКАЛЬНОЙ КОМЕДИИ. 28, 29 и 30 января утром и вечером премьера **«Принцесса Ютта»**. Музыкальная комедия в трех действиях. Текст В. И. Ленского, музыка Кальмана. Постановка художественного руководителя В. И. Ленского. Начало в 8 ч. 30 м. веч. Принимаются коллективные заявки.

«ГИГАНТ». Большой зал. Художественный фильм—**«Тайга золотая»**. Сеансы: 12, 1-30, 3, 4-30, 6, 7-30, 9, 10-30. Малый зал. **«Медведь» и «Маска»**. Детский утренник. Начало в 12 ч.

«СОВКИНО» — **«Девушка спешит на свидание»**. Сеансы: 2-30, 4, 5-30, 7, 8-30. Детский утренник—**«Человек в футляре»**. Начало в час дня.

Адрес редакции: Хабаровск, ул. им. Калинина, 66. Телефоны: зам. редактора—31-27, АТС—23-89, ответственный секретарь—30-71, АТС—24-97, секретариат—9-85. Отделы: партийной жизни—30-70, промышленно-транспортный—11-20, сельскохозяйственный—30-66, писем трудящихся—3-70, иллюстрации—24-39, технический секретарь (дежурство круглосуточное)—16-16.

ВЛ00047

Типография «Тихоокеанская звезда». Адрес типографии: г. Хабаровск, Комсомольская, 42, телефон № 17-56. Зак. № 26. Тираж 84.150 экз.