Пролетарии всех стран, соединяйтесь!

ТИХООКЕАНСКАЯ ЗВЕЗДА

ОРГАН ХАБАРОВСКОГО КРАЕВОГО И ГОРОДСКОГО КОМИТЕТОВ ВКП(б) И КРАЕВОГО СОВЕТА ДЕПУТАТОВ ТРУДЯЩИХСЯ

№ 39 (5644) | Среда, 16 февраля 1944 г. | ЦЕНА 20 КОП.

Героическая Красная Армия победоносно идет вперед, на запад, очищая родную советскую землю от немецко-фашистских захватчиков. С каждым днем крепнут удары советских войск, приближая час окончательной победы над врагом.

Труженики тыла! Усилим нашу помощь фронту. Встретим 26-ю годовщину Красной Армии новыми производственными победами на заводах и фабриках, в колхозах и совхозах!

К НОВЫМ УСПЕХАМ НА РЕМОНТЕ ТРАКТОРОВ!

Вчера в «Правде» было опубликовано постановление Совнаркома Союза ССР об итогах выполнения плана ремонта тракторов в январе 1944 года. За лучшее выполнение плана правительство присудило переходящие Красные Знамена Государственного Комитета Обороны Грузинской ССР, Краснодарскому краю, Новосибирской, Ворошиловградской и Московской областям. Одновременно отмечены области, края и республики, перевыполнившие январский план ремонта.

Уже первые вести, поступающие с мест, свидетельствуют о том, что постановление СНК СССР всюду встречено с большим удовлетворением. Советский народ видит в этом постановлении еще одно подтверждение растущей мощи своей великой Родины.

О чем говорят январские итоги ремонта тракторов? Они говорят, во-первых, о том, что наше социалистическое сельское хозяйство с успехом преодолевает трудности военного времени на одном из решающих участков борьбы за высокий урожай. Таких темпов ремонта, какие достигнуты в нынешнюю ремонтную кампанию, мы не знали ни в прошлом, ни в позапрошлом году. В течение одного лишь января количество областей, краев и республик, перевыполняющих плановые задания по ремонту тракторов, увеличилось в несколько раз. Имеются все условия для того, чтобы своевременно закончить подготовку к весне всего машинно-тракторного парка.

Итоги ремонта тракторов в январе говорят, во-вторых, о том, что социалистическая промышленность, обеспечивающая бесперебойное снабжение фронта боевой техникой, способна с честью выполнить свой долг перед нашим сельским хозяйством. Высокие темпы ремонта тракторов в подавляющем большинстве МТС и совхозов стали возможными благодаря тому, что промышленность снабжает их необходимыми для ремонта запасными частями и деталями.

Итоги ремонта тракторов говорят, в-третьих, о том, что местные партийные и советские организации усилили свое внимание к МТС.

Советские люди с особым удовлетворением отметят, что в числе получающих переходящее Красное Знамя Государственного Комитета Обороны за лучшее выполнение январского плана —освобожденные от немецких захватчиков Краснодарский край и Ворошиловградская область, а в числе перевыполнивших январский план—Украинская ССР, Ставропольский край, Ленинградская, Курская и другие области. Очищенные от врага важнейшие хлебные районы страны—Украина и Кубань—закладывают основы для получения высокого урожая.

Благодаря помощи партии и правительства, благодаря большой организаторской работе партийных и советских организаций и самоотверженному труду ремонтников достигнуты такие темпы, которые дают возможность своевременно закончить ремонт тракторного парка. Но возможность не есть действительность. Нельзя забывать, что ремонтная кампания вступила в самый решающий период. Не ослаблять, а усиливать темпы ремонта —вот что сейчас требуется от каждой области, края и республики, от каждой МТС и совхоза. В ближайшие же дни должно быть ликвидировано наметившееся кое-где отставание в ремонте прицепных машин.

Больше внимания к качеству ремонта тракторов! Борьба за высокие темпы ремонта ни в коем случае не означает ослабления требования к качеству. Государственное задание выполняет тот, кто ремонтирует машины в установленные сроки и строжайше соблюдает требования к качеству ремонтных работ. Тягчайшее преступление перед государством совершит тот, кто будет мириться с фактами брака-дельства на ремонте.

Сейчас, когда ремонтные работы в разгаре, исключительно важно правильно поставить проверку качества ремонта. Дефекты в машине легче предупредить, чем устранить. А это значит, что надо наладить пооперационный контроль, проверять качество ремонта каждого узла, поставленного на трактор. Исключительно ответственные задачи стоят перед созданными в каждом районе государственными комиссиями по приемке отремонтированных тракторов. Они обязаны придирчиво проверить каждый трактор, выпущенный из ремонта. Работа мотора каждой машины должна быть проверена на стенде или на раме, все механизмы трактора должны быть внимательно ослушаны. В случае надобности нельзя останавливаться и перед частичной разборкой трактора. Надо помнить, что, подписывая документ о приемке машины, комиссия тем самым берет на себя ответственность за ее бесперебойную работу.

Колхозная деревня идет навстречу третьей военной весне. За годы Отечественной войны она преодолела много трудностей и добилась немалых успехов. Заслуги колхозного крестьянства в Отечественной войне неоднократно отмечал наш вождь и учитель товарищ Сталин. Достижения многих тысяч передовиков сельского хозяйства за время войны отмечены орденами и медалями Союза ССР.

Но труженики советских полей отдают себе полный отчет в том, что как бы ни были велики их заслуги перед Родиной, они не дают оснований для самоуспокоенности и благодушия. Борьба за окончательный разгром врага требует от колхозников, колхозниц, работников МТС и совхозов, да и от всего нашего народа, нового напряжения сил. Их священный долг перед Родиной—вырастить в нынешнем году высокий урожай.

Успешное проведение ремонта тракторов—одно из решающих условий завоевания подлинно военного урожая—урожая победы!

Выше знамя Всесоюзного социалистического соревнования на ремонте тракторов!

(Из передовой «Правды» за 13 февраля).

От Советского Инфомбрюро

ОПЕРАТИВНАЯ СВОДКА ЗА 14 ФЕВРАЛЯ

В течение 14 февраля южнее и юго-восточнее города ГДОВ наши войска продолжали наступление и заняли несколько населенных пунктов.

Южнее города ЛУГА наши войска вели наступательные бои, в ходе которых овладели населенными пунктами БАРАНОВО, ЗАПОЛЬЕ, СМЕРДИ, ПУСТОШКА, ДУБРОВКА, КУТ, РАКОВИЧИ, НАВОЛОК.

Севернее ЗВЕНИГОРОДКА и ШПОЛА наши войска продолжали вести бои по уничтожению окруженной группировки противника и, сломив его сопротивление, овладели районным центром Киевской области городом КОРСУНЬ-ШЕВЧЕНКОВСКИЙ и населенными пунктами КОШМАК, ЛИСТВЕНА, ПЕТРУШКИ, ТУРКЕНЦЫ, САМОРОДНЯ. Одновременно северо-западнее ЗВЕНИГОРОДКА наши войска вели ожесточенные бои с крупными силами танков и пехоты противника, стремившимися пробиться на помощь к окруженной группировке. Ценой больших потерь в живой силе и технике противнику удалось незначительно вклиниться в нашу оборону.

На других участках фронта—разведка, артиллерийско-минометная перестрелка и в ряде пунктов бои местного значения.

В течение 13 февраля наши войска на всех фронтах подбили и уничтожили 95 немецких танков. В воздушных боях и огнем зенитной артиллерии уничтожено 38 самолетов противника.

☆ ☆ ☆

Южнее и юго-восточнее города Гдов наши войска продолжали наступление и заняли несколько населенных пунктов. В районе населенного пункта Зарудинье части Н-ского соединения окружили группу войск противника и в результате ожесточенного боя ликвидировали ее. Захвачено у немцев 72 орудия, из них 3 тяжелых на гусеничной тяге, 350 автомашин, 80 повозок с грузами, 1.500 лошадей и другие трофеи. Взято значительное количество пленных. Группа наших разведчиков в составе сержанта Кабанова, ефрейтора Денисенко, старшего сержанта Шадского, сержанта Терехова, красноармейцев Федорова и Швеца внезапно ворвалась в один опорный пункт противника. Немцы, застигнутые врасплох, без сопротивления сложили оружие. Разведчики захватили в плен 36 гитлеровцев и доставили их в свою часть.

* * *

Южнее города Луга наши войска вели наступательные бои. Части Н-ского соединения выбили противника из населенных пунктов Раковичи и Наволок, уничтожив при этом 300 гитлеровцев. На другом участке советские войска, продвигаясь вперед, заняли несколько населенных пунктов, в боях за которые истребили до батальона немецкой пехоты.

Наши войска, овладевшие городом Луга, захватили у немцев 42 орудия, 61 миномет, до 2.000 винтовок и автоматов, 4 танка, 2 бронемашины, 170 автомашин, 80 повозок, свыше миллиона патронов, 6 тысяч снарядов и авиабомб, 50 складов с боеприпасами, горючим и продовольствием.

* * *

Севернее городов Звенигородка и Шпола наши войска продолжали вести бои по уничтожению окруженной группировки противника. Части Н-ского соединения, сломив упорное сопротивление немцев, заняли несколько населенных пунктов. Развивая успех, советские бойцы нанесли удар по вражеским частям, оборонявшим опорный пункт окруженной группировки—город Корсунь-Шевченковский. В результате ожесточенных боев наши войска сегодня разгромили немецкий гарнизон и овладели районным центром Киевской области—городом Корсунь-Шевченковский. Одна немецкая часть предприняла попытку вырваться из окружения. Наши войска отрезали эту группу противника и уничтожили свыше 1.000 немецких солдат и офицеров. Северо-западнее города Звенигородка наши войска продолжали вести бои с крупными силами танков и пехоты противника, стремившимися пробиться на помощь к окруженной группировке. Бои носили крайне ожесточенный характер. Отдельные пункты по нескольку раз переходили из рук в руки. Советские артиллеристы, минометчики и пехотинцы сосредоточенным огнем расстреливали наступающие колонны гитлеровцев. Ценой больших потерь немцам удалось незначительно вклиниться в нашу оборону. В ходе боя истреблено не менее 2.000 немецких солдат и офицеров, сожжено и подбито 73 танка и свыше 20 самоходных орудий противника. Советские летчики совершили налет на вражеский аэродром и уничтожили на земле 12 немецких трехмоторных транспортных самолетов.

* * *

Группа литовских партизан из отрядов «Жальгирис» и «Вильнюс» взорвала железнодорожный мост и пустила под откос немецкий воинский эшелон, следовавший к линии фронта. Весь состав разбит. Уничтожено более 200 солдат и офицеров противника. В другом районе советские патриоты подорвали на минах три немецких воинских поезда и вырезали 20 километров телефонно-телеграфной линии связи.

* * *

На Ленинградском фронте захвачен в плен военный корреспондент инженерного отдела штаба главного немецкого командования сухопутных сил Рудольф Хариг. Пленный рассказал: «Осенью прошлого года я, будучи в Берлине, получил новое назначение. Меня направили в район Ленинграда, где я должен был ознакомиться с работой немецких саперов. В ноябре я прибыл на фронт. В штабе 50 армейского корпуса у начальника саперных войск полковника Дюринга я получил необходимые сведения и побывал у Лиговского канала, а также около города Пушкин. Я имел полную возможность осмотреть укрепления, возведенные под Ленинградом, и нашел их в прекрасном состоянии. Такого же мнения придерживались военные специалисты в Берлине и на фронте. Все были в полной уверенности, что наши укрепления неприступны и выдержат любой натиск советских войск. Однако, последние события показали, что мы недооценили способности русских. Огонь русской артиллерии буквально смешал с землей все, даже самые мощные инженерные укрепления, которые мы строили и совершенствовали в течение двух лет».

ДЕЙСТВУЮЩАЯ АРМИЯ. Радисты передают боевой приказ подразделению, действующему в тылу у немцев. Впереди—старший сержант Н. Я. Крючков и рядовой И. Я. Порыгин, награжденные медалями «За отвагу».

Фото В. Гребнева. (Фотохроника ТАСС).

Бои на уничтожение окруженных немецких дивизий

ДЕЙСТВУЮЩАЯ АРМИЯ, 11 февраля. **(Спецкорр. ТАСС).** Нужно обладать громадной физической выносливостью, технической подготовкой, упорством, волей, уменьем приспособиться к действиям в любой обстановке, чтобы решать такие сложные боевые задачи, какие решают сейчас советские воины.

Образцом блестящего воинского мастерства является окружение войсками 1-го и 2-го Украинского фронтов 10 немецких дивизий севернее городов Звенигородка и Шпола и бои по уничтожению этой крупной группировки противника, протекающие в невероятно тяжелой обстановке.

Продолжая со всех сторон теснить немцев, советские войска все туже сжимают кольцо окружения, с боями продвигаются вперед, нанося неприятелю серьезные потери в живой силе и технике.

В боевых порядках пехоты идут минометчики и артиллеристы. Им часто приходится на себе тащить пушки, минометы, и все-таки бойцы стремятся вперед, не признавая никаких преград.

Гитлеровцы попрежнему сопротивляются с отчаянием обреченных. На отдельных участках неприятель бросается в контратаки, пуская вперед автоматчиков.

Несмотря на то, что условия погоды весьма затрудняют маневр, части Красной Армии широко применяют именно маневренную тактику. Вот так, например, развивался бой за важный опорный пункт немцев на южном участке «котла»—село Ксаверовка. Разбросанное по вершинам и склонам высот, село представляло весьма выгодную для обороны позицию. Противник, используя условия местности, простреливал подступы к селу минометным и ружейно-пулеметным огнем. Несколько раз немцы предпринимали контратаки. Но наши подвижные группы сумели выйти на проходящую недалеко от Ксаверовки железную дорогу и выбить противника с господствующей высоты. В это время другие подразделения подошли к Ксаверовке с юго-востока. Шаг за шагом продвигались вперед наши пехотинцы, сжимая клещи вокруг немецких позиций. Наконец, по общему сигналу началась атака. Как ни упорно оборонялся противник, он все же был выбит с рубежа и небольшими группами, бросая оружие, начал отступать.

Так же был взят и крупный узел сопротивления противника—село Ордонец и прилегающие к нему населенные пункты. В распоряжении немцев здесь были высоты, овраги, речушки, прикрывавшие оборону с востока. Но наши части, маневрируя, поставили немецкий гарнизон под угрозу окружения и овладели узлом сопротивления.

В особенно трудное положение окруженные немецко-фашистские войска попали после того, когда части Красной Армии овладели районным центром Городище. Отступая, противник стал оттягивать свою технику, особенно автомашины и артиллерию. Но дороги размокли и уйти было не легко. А тут, пользуясь несколькими часами ясной погоды, советские летчики нанесли ряд штурмовых и бомбардировочных ударов по скоплениям боевой техники противника. Результаты весьма солидны: одних только автомашин разбито свыше 150.

Кольцо вокруг врага все сжимается и сжимается.

А. МАЛИБАШЕВ.

ПАТРИОТИЧЕСКОЕ ДВИЖЕНИЕ ТРУДЯЩИХСЯ УКРАИНЫ

В освобожденных от немецко-фашистских захватчиков областях Украины с каждым днем все шире развертывается патриотическое движение рабочих, крестьян и интеллигенции, вносящих свой вклад во всенародный фонд обороны на постройку новых танковых колонн, новых эскадрилий самолетов для родной Красной Армии.

В письмах товарищу Сталину украинские патриоты простыми словами, от всей души выражают чувства, какие движут советскими людьми и вдохновляют их на беззаветное служение Родине.

Колхозники, колхозницы, рабочие и служащие Старо-Керменчикского района пишут: «Радуясь успехам нашей героической Красной Армии, стремясь как можно больше помочь ей в разгроме немецко-фашистских разбойников, мы на своих митингах решили внести в фонд обороны страны свои личные сбережения и 5 февраля внесли 1.114.000 рублей. Мы обещаем Вам, наш дорогой друг и учитель, что и впредь все наши силы, вся энергия, весь накопленный опыт будут посвящены делу скорейшего разгрома немецких захватчиков и освобождению родной советской земли от гитлеровской нечисти».

Рабочие, работницы, инженеры Харцызского трубного завода заявляют: «Победы нашей доблестной Красной Армии на фронте воодушевляют нас на трудовые подвиги в тылу. Мы внесли из своих личных сбережений 400.000 рублей на постройку эскадрильи «Освобожденный Донбасс» для быстрейшего разгрома немецко-фашистских захватчиков».

Воодушевленные победоносным наступлением родной Красной Армии, профессора, преподаватели, студенты Днепропетровского металлургического института внесли на строительство танков 100.000 рублей. В своем письме они высказывают одно пожелание: «Пусть новые танки, поступив на вооружение нашей Красной Армии, послужат окончательному разгрому фашистско-гитлеровских захватчиков, полному их крушению».

Гордясь победами Красной Армии над немецко-фашистскими захватчиками и желая ускорить час окончательной расплаты с немецкими палачами, председатель колхоза имени Горького Лосиновского района, Черниговской области, Константин Иванович Парубец внес на сооружение боевого самолета 150.000 рублей.

В письме товарищу Сталину колхозник Парубец пишет: «Пусть этот самолет в рядах авиации умножит славу наших сталинских соколов, наносящих смертельные удары фашистской нечисти.

Смерть немецким оккупантам!»

Колхозник колхоза имени Свердлова, Сталинской области, Иван Васильевич Кошилев заявляет: «Мне уже 50 лет, и у меня в Красной Армии 3 сына уничтожают немецких оккупантов. Желая приблизить час окончательной победы над немецкими оккупантами, вношу из своих личных сбережений 50.000 рублей на постройку эскадрильи самолетов «Освобожденный Донбасс».

64-летний колхозник колхоза «Коммунар», Днепропетровской области, Григорий Минович Шусь говорит в письме товарищу Сталину:

«Родной Иосиф Виссарионович!

Два года немцы издевались над нами, глумились. У меня двух дочерей угнали в Германию—в неволю. Теперь Красная Армия освободила нас. Вношу 35.000 рублей для скорейшей победы над врагом, для скорейшего освобождения моих детей из фашистской неволи».

Колхозники сельхозартели «Третий решающий», Двуречанского района, Харьковской области, Алексей Дмитриевич Власенко и Григорий Захарьевич Бессмертный, вдохновленные подвигами Красной Армии, день и ночь работали на колхозной пасеке и получили 150 центнеров меда, что составляет 325 проц. плана. Пчеловоды внесли в фонд обороны страны из своих сбережений 150.000 рублей.

Председатель колхоза «Праця», Черниговской области, Иван Федорович Кравченко вместе со своими тремя братьями, уходя на фронт, обещал беспощадно бить немецких оккупантов, не жалея своих сил и крови. Будучи дважды ранен, Кравченко все же с оружием в руках, как положено советскому офицеру, дрался с коварным врагом. Только после третьего тяжелого ранения он вышел из строя и сейчас работает в тылу.

Горя желанием окончательно разгромить врага и полностью избавить свободолюбивые народы от фашистского ига, Иван Федорович из своих личных сбережений внес на постройку танковой колонны «Колхозник Черниговщины», 50.000 рублей.

«Пусть моя боевая машина несет смерть немецким захватчикам»—пишет он товарищу Сталину.

На украинских полях сейчас наши воины бьют врага оружием, созданным всем советским народом. Теперь новые танки и самолеты, построенные на трудовые сбережения украинцев, будут драться за окончательное очищение Украины, за полное изгнание немецких захватчиков со всей советской земли.

Почин украинских патриотов—новое свидетельство нерушимого единства нашего народа и его тесной сплоченности вокруг партии большевиков и советской власти, новый удар по немецким разбойникам.

(ТАСС).

Бойцам и командирам югославской воинской части в СССР

Антифашистское Вече Народного Освобождения Югославии приветствует вас от имени новой демократической федеративной свободной Югославии, которая рождается в беспрерывной борьбе югославских народов против фашистских оккупантов и их усташских и четнических слуг и от имени народов Югославии, которым вы остались верными.

Сыновья и бойцы новой свободной федеративной Югославии!

Будьте достойны страны, в которой вы боретесь, и своей страны, за которую вы боретесь. Будьте достойны Красной Армии, рядом с которой вы стали для борьбы. Прославьте оружие, которое вам дает советский народ и его великий вождь и полководец Маршал **Сталин.** Держите высоко знамя нашей народно-освободительной армии. Освобожденная родина встретит вас, как своих верных и славных сыновей.

Председатель Антифашистского Вече Народного Освобождения Югославии
Иван РИБАР.

Бойцам и командирам югославской воинской части в СССР

Югославская народно-освободительная армия и партизанские отряды приветствуют вас и выражают твердую уверенность в том, что вы будете достойно представлять нашу народно-освободительную армию Югославии на поле боя, непосредственно плечом к плечу борясь вместе со славной Красной Армией против общего нашего врага.

Товарищи бойцы и командиры югославской воинской части в СССР! Вы—первый вооруженный отряд наших народов, который борется за свободу своей родины на советской земле рядом с Красной Армией. Расскажите советским народам и их героической армии, как велика наша любовь к ним, как благодарны мы Красной Армии за ее авангардную роль в освобождении порабощенных стран. Наша героическая народно-освободительная армия ожидает вас, славой увенчанных. С боевым приветом.

Смерть фашизму! Свобода народу!

Верховный главнокомандующий народно-освободительной армии Югославии.
Маршал ТИТО.

Торжественное собрание, посвященное 23-й годовщине пограничных войск НКВД СССР

Вчера пограничные войска НКВД СССР отмечали 23-ю годовщину своего существования.

14 февраля в Хабаровском клубе УНКВД состоялось торжественное собрание, посвященное 23-й годовщине пограничных войск НКВД СССР. Под бурные продолжительные аплодисменты присутствующих в почетный президиум избираются Верховный Главнокомандующий Маршал Советского Союза товарищ Сталин и его боевые соратники.

С докладом о 23-й годовщине пограничных войск НКВД СССР выступил полковник тов. Крышан. Докладчик рассказал о славном пути погранвойск, самоотверженной службе пограничников во славу Родины в довоенные годы и в дни Великой отечественной войны. Тысячи пограничников-фронтовиков награждены орденами и медалями. Среди них есть и дальневосточники—воспитанники погранзастав нашего края. За время войны в частях и подразделениях Краснознаменных пограничных войск Хабаровского края выросло много замечательных мастеров пограничной службы, зорких стражей советских границ.

С большим воодушевлением торжественное собрание приняло приветствия Верховному Главнокомандующему Маршалу Советского Союза товарищу И. В. Сталину и Народному Комиссару Внутренних Дел СССР тов. Л. П. Берия.

Затем заместитель председателя исполкома Хабаровского краевого Совета депутатов трудящихся тов. Горнов зачитал решение крайкома ВКП(б) и крайисполкома о награждении почетными грамотами лучших людей Краснознаменных погранвойск Хабаровского края.

После торжественной части состоялся большой концерт.

Вручение правительственных наград Героям Социалистического Труда тт. И. Ф. Никишову и В. А. Цареградскому

МАГАДАН, 15 февраля. (КрайТАСС). 12 февраля в Магадане состоялось вручение высших правительственных наград—ордена Ленина и золотой медали «Серп и Молот» Героям Социалистического Труда начальнику Дальстроя комиссару госбезопасности 3 ранга И. Ф. Никишову и начальнику геологоразведочного управления инженер-полковнику В. А. Цареградскому. Ордена и медали по поручению Президиума Верховного Совета СССР вручил депутат Верховного Совета СССР тов. Мазурук.

По поручению НКВД СССР награжденных приветствовали тов. Березон и тов. Александров.

— За 12 лет существования Дальстроя,—говорит тов. Александров, — освоена огромная территория Колымы, равная половине Западной Европы. Построена сеть приисков, рудников, обогатительных фабрик, создана энергетическая база, проложены дороги. Особенно больших успехов добился Дальстрой в последние годы. За четыре года под руководством тов. Никишова Дальстрой добыл 55 процентов всей своей двенадцатилетней добычи первого металла, свыше 90 процентов двенадцатилетней добычи второго металла.

Много труда вложил в это Валентин Александрович Цареградский, 16 лет он посвятил освоению богатств Колымы. Благодаря его труду прирост металла увеличивается из года в год.

Вручая правительственные награды, тов. Мазурук пожелал новых успехов тов. Никишову и тов. Цареградскому, а также всему коллективу Дальстроя.

НАША ФРОНТОВАЯ БРИГАДА

Рассказ бригадира

Комсомольцы, вся молодежь нашего завода готовились к 25-й годовщине ВЛКСМ. Ко мне подошла Катя Ильина—комсорг цеха.

— Есть мнение,—сказала она,—создать комсомольско-молодежную фронтовую бригаду в вашей производственной группе.

— Дело хорошее,—согласился я. — Заходи после работы в цеховую конторку, там потолкуем вместе с мастером.

В конторе после работы речь шла о составе бригады, о ее руководителе. Я давно мечтал поработать в боевом коллективе, но боялся взять на себя обязанность бригадира. Вдруг подведу ребят и сам осрамлюсь?

— В этом не сомневайся,—заявил мастер группы П. В. Базунов,—будем помогать.

В бригаду вошли, кроме меня, Саликзан Шайдулин — комсомолец-шлифовщик третьего разряда, Елена Костылева — только что закончившая курс индивидуального обучения и имевшая второй разряд, и Ольга Козлова—комсомолка, пришедшая в цех из ремесленного училища. Она тоже работала по второму разряду и, кстати сказать, редко выполняла норму.

Так возникла моя комсомольско-молодежная бригада.

Началась борьба за высокую выработку. Хорошие производственные показатели — главное в нашей деятельности. В этом, собственно, и цель организации фронтовой бригады. И вот из месяца в месяц мы стали повышать производительность труда. Вот наша выработка:

октябрь—147 процентов к заданию,
ноябрь—160 процентов к заданию,
декабрь—208 процентов к заданию.

Включившись в соревнование в честь 26-й годовщины Красной Армии, февральский план мы стремимся перекрыть в два с половиной раза. И перекроем!

Как же достигается неуклонный рост нашей выработки? Почему молодые рабочие и работницы, не имеющие достаточных производственных навыков, стали двухсотниками в бригаде?

Первым долгом члены бригады взялись за учебу. На одном из своих производственных совещаний мы решили овладеть своим делом так, чтобы уже через два месяца всем повысить производственную квалификацию на один разряд. Попросили мастера Павла Васильевича Базунова, чтобы учил нас. Тот согласился. И вот теперь Шайдулин и Костылева получили четвертый разряд, Козлова—третий. Конечно, мы не успокоились на этом. После того, как в совершенстве овладели своими станками и своими операциями при обработке деталей, мы стали овладевать одновременной работой на двух шлифовальных станках. Чтобы показать личный пример членам бригады, я сам сначала взялся за второй станок. Ребята присматривались, учились.

В конце декабря в нашей производственной группе заболел шлифовщик тов. Свистунов. Его станок остановился, уменьшился выпуск продукции цеха.

— Обидно, — сказала Костылева, — станок осиротел,—пользы не дает. Что если нам его взять?

— А кто будет работать на нем?—спросил я Лену, хотя и догадывался о ее намерении.

— Попробую я. Да и ты, Петя, поможешь...

Сообщили об этом мастеру, попросили дать нашей бригаде шестой станок. Просьба была удовлетворена. Полсмены я помогал Лене наладить станок. А с половины рабочего дня она стала действовать самостоятельно. Да как—уверенно, смело! Буквально через несколько дней она стала вырабатывать по две—две с половиной нормы.

Наша бригада дает продукцию только хорошего и отличного качества. За этим внимательно следим все. Как-то в ноябре был случай, когда Оля Козлова по своей халатности допустила брак в работе, не проверила установку микрометра на нужный ей размер и запорола деталь. В этот же день после работы бригада обсудила проступок Козловой. Она сказала, что больше не опозорит чести фронтовой бригады. А главное—ее ошибка послужила хорошим уроком и для остальных членов бригады. С тех пор каждый из нас значительно пристальнее наблюдает за измерительными приборами и строже относиться к порученной работе.

Для повышения качества обработки деталей мы сделали некоторые приспособления на станках. В частности, устроили приспособление к нижней вилке. Для улучшения качества изделий используем и другие усовершенствования. Взять, например, глубину резания. Дело, как будто, нехитрое. Без особых трудов можно настроить станок не на 0,08 миллиметра, а на 0,15—0,20 миллиметра. Мы решили дать станку полную нагрузку. Пускаем в глубину резания 0,15—0,20 миллиметра. Поэтому процесс обработки сокращен по времени почти в два раза. Выиграли время также и на приспособлении фиксаторов на станках, которые сократили процесс перестановки деталей после каждой операции. Это мероприятие позволило сократить нормы обработки одной массовой детали с 12 минут до шести минут.

Мы научились ценить время. Считаемся не только с минутами, но и с секундами. Все это вместе взятое позволило членам фронтовой бригады работать на шести станках. Если учесть, что свои задания мы выполняем на 200 и больше процентов, то получается, что четыре человека работают за 12 шлифовальщиков.

Можно ли с еще меньшим числом давать столько же продукции? 28 января нам на бригаду дали одно место в заводской дом отдыха. Решили мы послать туда Олю Козлову. А как же ее станок? Обсудив этот вопрос, члены бригады взялись сами работать на нем. Козлова поехала отдыхать, а ее стал заменять комсомолец Шайдулин. За две недели он хорошо освоил дело и стал неплохим станочником. Его выработка—две нормы ежедневно. А это значит, что мы уже теперь можем высвободить одного человека для другой важной работы.

Нужно, чтобы хозяйственники, партийные и комсомольские организации лучше вникали в существо работы комсомольско-молодежных бригад. В самом деле, что получается сейчас? Работает хорошо бригада—ее показывают на доске показателей, в боевых листках и даже на плакатах рисуют. Но никто не хочет поглубже вникнуть в то, как мы работаем, если надо—еще помочь нам. Обычно к нам в бригаду приходит Катя Ильина. Она разговаривает с нами о наболевших вопросах. А вот бригадиры, технологи, администрация цеха, секретарь парторганизации? Оказывают ли они нам техническую и организационную помощь? К сожалению, почти не оказывают. Технические руководители не помогают улучшению технологического процесса. А секретарь цеховой парторганизации тов. Александров совсем не разговаривал со мною, как с бригадиром, со дня создания фронтовой бригады.

Этот порок и приводит к тому, что есть у нас случаи ухудшения производственных показателей фронтовых бригад и даже распад их. Этим объясняется и тот факт, что у нас очень слабо подхвачено начинание московской комсомолки Екатерины Барышниковой—с меньшим количеством людей выпускать больше продукции, высвобождать квалифицированных рабочих для расширения производства.

Не шуметь о фронтовых бригадах, а конкретно руководить ими, помогать им—вот что нужно. Тогда мы дадим еще лучшие производственные показатели.

П. ДУБКОВ.

Бригадир комсомольско-молодежной бригады.

Комсомольск-на-Амуре.
Завод, где зам. директора тов. Маншин.

Свободненские „мудрецы"

БЕЗОТВЕТСТВЕННОЕ ОТНОШЕНИЕ К ПРОИЗВОДСТВУ ТОВАРОВ ШИРПОТРЕБА

До 1942 года Свободненский деревообделочный комбинат был самым крупным предприятием в системе промкооперации города. Промкомбинат выпускал высококачественную мебель, обеспечивал трудящихся города и другими деревянными изделиями. Большая часть продукции комбината вывозилась в другие города края.

Но на комбинате было много беспорядков. Не полностью использовалось оборудование, стало ухудшаться качество выпускаемой продукции. Следовало ожидать, что межрайпромлессоюз и горисполком примут необходимые меры, наведут порядок на комбинате и он будет попрежнему давать предметы ширпотреба. Однако в Свободном поступили иначе. Здесь решили, что единственный выход покончить с отставанием комбината—это сократить ему программу. И сократили. Межрайпромлессоюз дал комбинату годовой план—выпустить продукции только на 235 тысяч рублей, вместо 500 тысяч рублей, как было в 1942 году. Причем производство мебели в плане не предусмотрено совершенно.

С тех пор комбинат перестал быть комбинатом. Его превратили в захудалые мастерские, новейшее оборудование законсервировали. От механизации отказались совершенно, перешли на ручной труд.

Начальник планового отдела межрайпромлессоюза Малов так объясняет все это:

— Помимо нашего комбината изготовлением мебели занимались Суражевская судоверфь и вагоноремонтный завод. Опасаясь перепроизводства и затоваривания, мы и сократили комбинату выпуск этой продукции. А сейчас сами вынуждены завозить мебель из других районов.

И вот мощный деревообделочный комбинат в 1943 году изготовил: 340 табуреток, семь этажерок, одно (!) кресло, 24 чемодана, 60 столов, 100 деревянных ведер, 600 деревянных граблей и на 2.000 рублей детских игрушек. В Свободном невозможно сейчас купить стол, табуретку, бочку, стул. Да что там—топорища и те завозят сюда из промколхозов Шимановского района.

В горкоме ВКП(б) и горисполкоме о существовании комбината забыли. Никто из руководителей города не бывает на нем, не интересуется его работой, никто даже серьезно не задумался, почему же законсервировано это крупное предприятие. На комбинате нет ни партийной, ни комсомольской организации. Директор комбината Мусенков озабочен лишь тем, чтобы выполнять план в суммарном выражении, не заботясь об ассортименте. План он выполняет за счет ремонта старой тары и мебели. Мусенков так и заявляет:

— Мы делаем то, что выгодно. Старую бочку отремонтируешь, натянешь два-три обруча—вот тебе 30—35 рублей. А за новую бочку больше 40 рублей не получишь.

Председатель межрайпромлессоюза Шахман всячески старается доказать, что комбинат не может расширить производство, а тем более приступить к массовому изготовлению предметов ширпотреба. Все эти доказательства—не что иное, как попытки прикрыть плохую работу. Фрезерные и токарные станки, имеющиеся на комбинате, исправны. Требуется только поставить небольшой локомобиль, который есть в одной из артелей, и комбинат может в два раза увеличить выпуск продукции. Но никаких попыток осуществить это даже и не делается. На 1944 год комбинат снова получил крайне заниженный план.

В результате хорошее оборудование комбината ржавеет, просторные цехи опустели, лучшие квалифицированные кадры уходят на другие предприятия, а табуретка и топорище стали в Свободном дефицитным товаром.

Ф. КОНОТОПЧИК.

г. Свободный.

Шахтеры Кивды перевыполняют нормы

БУРЕЯ, 15 февраля. **(По телеграфу от наш. корр.)** Новыми стахановскими делами встречают 26-ю годовщину Красной Армии горняки Кивды. Бригада передового участка «Третий запад», возглавляемая тов. Рябцевым, за десять дней дала 295 тонн угля сверх плана. Навалоотбойщики этой бригады тт. Ивасик, Князев выполнили по полторы нормы каждый.

— Обязуюсь в честь 26-й годовщины Красной Армии до конца февраля давать не менее 15 вагонеток угля за смену,—дал слово навалоотбойщик тов. Ландыкин.

Обязательство тов. Ландыкин перевыполняет. 12 февраля он накайлил и погрузил 19 вагонеток, выполнив задание на 262 процента. Еще большего успеха добился в этот день навалоотбойщик тов. Шевелев. Он выдал-нагора 12 тонн угля сверх сменного задания.

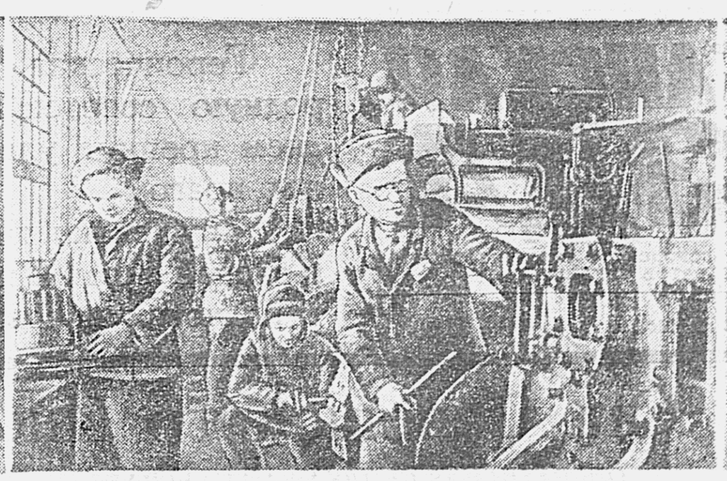

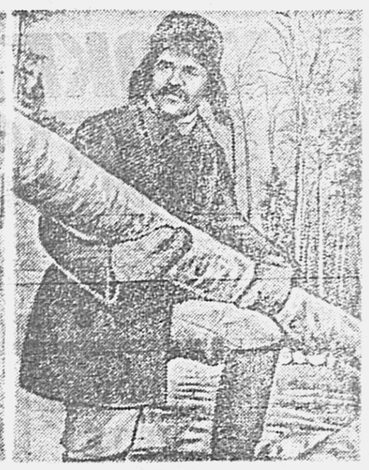

СОЦИАЛИСТИЧЕСКОЕ СОРЕВНОВАНИЕ В ЧЕСТЬ 26-й ГОДОВЩИНЫ КРАСНОЙ АРМИИ. На снимках: 1. Кузнец Хабаровского судоремонтного завода стахановец Н. П. ЛАПТЕВ, систематически выполняющий дневные нормы на 200—250 процентов. 2. Передовая бригада тов. БЕРЕЖНОГО (Амурский совхоз) производит сборку тракторов. Справа слесарь-трехсотник П. С. ПИСЬМЕННЫЙ. 3. Колхозник из сельскохозяйственной артели «Герой труда», Бурейского района, А. М. БОГОМЯКОВ работает трелевщиком в Архаринском лестранхозе. Ежедневно он выполняет по полторы нормы.

Фото К. Фарафонова и Г. Байдалова. (КрайГАСС).

ПИСЬМА В РЕДАКЦИЮ

ЗА ЗАКРЫТОЙ ДВЕРЬЮ

Для магазина рыбкоопа села Сусанино, Тахтинского района, Нижне-Амурской области, конечно, как и для всякого магазина, есть установленные часы торговли. Но здесь их не придерживаются,—заведующая магазином Попова торгует когда вздумает. То ей «некогда» отпускать товары покупателям, то по неделям тянется в магазине перерыв. Закрыт бывает магазин и по воскресеньям. А в эти дни в село за 12—15 километров приезжают за каким-нибудь розничным товаром многие жители из окрестных пунктов. Но, прождав впустую, так и уезжают ни с чем.

В это же самое время за закрытой дверью магазина частенько отпускают продукты «своим приближенным».

Уже не раз сигнализировали об этом заведующему райторготделом Тахтинского района Жарковой. Сообщали о том, что если иногда и торгует сусанинский магазин, так только спиртом, а о нормальном снабжении населения товарами первой необходимости как следует не заботится. Говорили и о других непорядках в магазине. Но в райторготделе сидят равнодушные люди—им, видите ли, безразлично, как работают магазины района.

А. МАРГУЛИС.

Заведующий Воскресеновской больницей.

ПЛОХО ОРГАНИЗОВАНА УЧЕБА

В июле прошлого года при институте инженеров железнодорожного транспорта были организованы годичные курсы техников 1 класса. Со всех участков дороги на эти курсы прибыли диспетчеры, дежурные по станции, дежурные по отделению и другие работники транспорта.

К сожалению, работа курсов организована так, что много времени у курсантов пропадает впустую. Преподавателей нехватает, из-за отсутствия света часто срываются занятия. Плохо поставлена и политико-массовая работа. До сих пор у нас не создана комсомольская организация и в течение многих месяцев комсомольцы не платят членских взносов.

В дни Отечественной войны дорог каждый человек на производстве, особенно на транспорте. И вот в такое время мы теряем без толку драгоценные дни, отведенные для учебы.

Курсант Д. ВОЕЙКОВ.

г. Хабаровск.

ПО СЛЕДАМ НАШИХ ВЫСТУПЛЕНИЙ

„СДАЧИ НЕТ"

Под таким заголовком 9 февраля в «Тихоокеанской звезде» было опубликовано письмо Е. Ковцур о том, что в столовой горпищеторга № 2 (Хабаровск) кассиры систематически отказываются давать сдачу.

Главный госторгинспектор по Хабаровскому краю тов. Николайчук сообщил редакции, что при проверке факты, указанные в письме, полностью подтвердились. Столующихся систематически обсчитывали и обвешивали при выдаче блюд. Торговая инспекция направила все материалы прокурору Центрального района для привлечения виновных к ответственности.

О любви к земле

Нынешней зимой мне пришлось побывать в Хабаровске на курсах. Съехались туда председатели колхозов со всего края. Агрономы рассказали нам о том, как надо по всем правилам науки обрабатывать землю. Прослушал я лекции и крепко задумался. А задуматься и в самом деле есть над чем.

После занятий мы собирались в общежитии и там между собой вели разговоры о колхозных делах, о будущей весне. И с кем только мне ни приходилось беседовать—некоторые председатели жаловались на низкие урожаи. Это верно, что урожаи у нас в ряде мест в минувшем году были незавидные. Но по какой же причине наша земля утратила былое плодородие? Многие говорили, что все дело в погоде. Она подвела.

Вот я и прикинул в уме: так ли это? Если бы дело все зависело только от погоды, то мы получили бы низкий урожай на всех полях. А то каждый участок дал разный урожай. Возьмем наш колхоз. На Чернышевском участке мы сняли с каждого гектара по десять центнеров пшеницы, а на Катречном—только по 2,6. Земля одинаковая, погода одна и та же, а результаты получились разные.

Все дело в обработке земли. На Чернышевском участке земля была вспахана осенью под зябь. Весной по сходу снега почву заборонили, затем пустили культиваторы и снова заборонили в два следа. В конце апреля посеяли пшеницу. Зерна легли в хорошо разрыхленную землю. А вот на Катречном участке пришлось пахать в июне. И прямо по необороненной пашне пустили сеялки без дисков, а вслед за ними—бороны. Половина зерен осталась на поверхности незаделанной.

Выходит, какую дашь обработку земле—такой и урожай соберешь. Недаром наши колхозники говорят «Пробросишь сто потов—то и с хлебом будешь».

А мы часто без души, без любви настоящей относимся к земле. Поковыряем ее кое-как, а потом жалуемся: урожай низок. Государство передало нам землю по акту бесплатно на вечное пользование. Веками крестьянин мечтал о земле. Поколения защищали ее от иноземных захватчиков. Вот и сейчас лучшие сыны нашего народа не на жизнь, а на смерть бьются с врагом за святую советскую землю.

Так можем ли мы терпеть в своей семье тех, кто без радения относится к земле? Ведь почему в прошлом году колхоз наш собрал низкий урожай? Почему мы сняли с гектара в среднем только по пять с половиной центнеров зерна? Опять же по той причине: пахали кое-как, мелко, с огрехами, концы загонов не заделывали. Через то посевы вышли хилыми, изреженными, а сорнякам—приволье.

Года три-четыре назад в нашем колхозе, да и в соседних, почти не было таких сорников, как овсюг, камелина, татарская гречиха. А сейчас проезжаешь полями — кругом сорняк. Значит крепко мы запустили свои поля, потому и земля худо родит.

А вот, если бы все колхозники относились к земле так, как наши стахановцы, то и результат был бы совершенно не тот. Взять к примеру звено Марии Левшиной. Колхозники ее звена всю зиму собирали навоз, золу. А как землю обрабатывали? Любо было смотреть! Заметят огрех, бегут к тому месту с лопатами, вскопают, взрыхлят каждый клочок. Перегной клали в каждую луночку. Сорнякам вовсе ходу не давали—по три-четыре раза выхлили почву. Зато и земля щедро уродила. С каждого гектара по 400 центнеров капусты взяли, по 160 центнеров лука.

Теперь у нас твердое решение — с этой весны никому спуска не будет за нерадивое отношение к земле. Все поля во-время, по-хозяйски обработаем и засеем. К этому уже сейчас готовим людей. В кружках учим их стахановской агротехнике, на поля возим удобрения.

А земля за труды, за заботы наши заплатит нам богатым урожаем.

Н. БОСАК.

Председатель колхоза имени Кирова.

Село Переяславка,
Кагановичский район.

По следам одного приказа...

Еще в ноябре прошлого года Бурейский райземотдел получил приказ Наркомзема СССР о проведении массовой агротехнической учебы колхозников. Но так как заведующий райзо тов. Мармыло и главный агроном тов. Гаврин, как они заверяют, были заняты «форсированием» затянувшегося обмолота хлебов, то этот приказ никто не читал. Его положили в груду неразобранных директив и сводок.

Пожалуй, о важнейшей директиве Наркомзема не вспомнили бы и до сегодняшнего дня, но в конце декабря 1943 года из крайземотдела пришло напоминание о высылке установленного приказом ежемесячного донесения о ходе агротехнического обучения колхозников. Это напоминание застало врасплох земельных работников Бурейского района. Донесение нужно было выслать в Хабаровск к 1 январю. А что сообщать, если в районе никто и не собирался организовывать агроучебу. Правда, 25 декабря был проведен семинар полеводческих бригадиров, но на нем присутствовало всего 14 человек вместо сорока.

И вот тут-то на помощь своему заведующему пришел старший зоотехник Голярко. Он «сообразил» сведения даже о том, чего не было. В результате из произвольно взятых цифр получилось донесение о том, что в 13 колхозах района организована учеба колхозников и якобы обучается свыше 200 человек. Авторы донесения сообщали, что в районе проведено несколько десятков бесед, прочитано 20 лекций и т. д. Вот эта очковтирательская стряпня и была послана в краевой земельный отдел.

Во всей этой истории совершенно непонятна позиция Бурейского райисполкома. Он до сих пор не проявляет никакого интереса к состоянию агротехнической учебы колхозников, ни разу не заслушал сообщение руководителей райземотдела о том, как они выполняют приказ наркомата.

А. ГРИДИН.

Областные курсы колхозных бригадиров

БИРОБИДЖАН, 14 февраля. **(По телефону от наш. корр.).** При областной сельскохозяйственной опытной станции закончили работу трехнедельные курсы колхозных бригадиров. На курсах бригадиры изучали вопросы организации труда на полевых работах, агротехнику выращивания высоких урожаев зерновых и технических культур, картофеля и овощей.

Преподаватели курсов—научные сотрудники опытной станции познакомили слушателей с результатами опытов по повышению урожайности. Тов. Щупак, например, подробно рассказала о том, как она добилась в колхозе имени Молотова путем посадки ростков урожая картофеля в 12 тонн с гектара. Тов. Новикова поделилась своими выводами о наилучших сроках посадки и порядке подкормки овощей.

Воскресник по очистке города

В воскресенье, 20 февраля, Центральный райисполком города Хабаровска организует массовый воскресник по очистке дворов и улиц своего района.

Сейчас идет подготовка к воскреснику. Для организации работы привлекается около 250 человек актива—врачи, начальники санитарных постов, управляющие домами, коменданты, члены РОКК. Подготовляется необходимый для работы инвентарь.

УРОКИ РУКОДЕЛИЯ

В этом году во всех школах, где учатся девочки, введены уроки рукоделия. В хабаровской средней школе № 35 уроки рукоделия проводятся в каждом классе два раза в неделю.

Преподавательницы Анастасия Евдокимовна Попова и Александра Степановна Белова приучают девочек шить, вышивать, штопать, чинить. Девочки старших классов уже умеют шить сорочки, простые блузки, делать мережку, вышивать. В младших классах научились штопать чулки, пришивать пуговицы, чинить платья.

Сейчас ученицы вышивают шторы и салфетки для своей школы.

КОРОТКО

★ В Центральном районе города Комсомольска открылся новый детский сад для детей фронтовиков на 100 мест.

★ Александровский пищекомбинат организовал производство махорки. За первые 10 дней выпущено полторы тонны махорки.

★ Знатный охотник Петропавловского района (Камчатская область) Алимпий Минеевич Кушнарев за один месяц охоты добыл 28 соболей, две лисы, шесть горностаев. За квартал он сдал пушнины на 14 тысяч рублей, вместо 2.500 рублей по плану.

ИЗВЕЩЕНИЕ

17 февраля в 8 часов вечера в Доме партийного просвещения (улица им. Карла Маркса, 13) для агитаторов, докладчиков и руководителей агитколлективов проводится лекция на тему «Физико-экономический обзор Дальнего Востока». Лектор тов. Поздеева.

ЗА РУБЕЖОМ

ВОЕННЫЕ ДЕЙСТВИЯ В ИТАЛИИ

ЛОНДОН, 14 февраля. (ТАСС). Главная ставка войск союзников в Италии сообщает, что английские части американской 5-й армии вели у Анцио операции местного значения. На главном фронте американские части 5-й армии продолжали нажим в районе Кассино. На других участках отмечалась активность разведывательных частей.

Авиация союзников атаковала вражеский автотранспорт и скопления войск.

ЛЕТНЯЯ РЕЗИДЕНЦИЯ ПАПЫ—УКРЫТИЕ ДЛЯ НЕМЦЕВ

ЛОНДОН, 13 февраля. (ТАСС). Агентство Рейтер передает:

«Главный штаб войск союзников в Северной Африке сегодня по радио официально объявил о том, что Кастель Гандольфо близ Рима, где находится летняя резиденция папы, должен считаться зоной военных действий. Там находится большое скопление немецких сил.

В заявлении указывается, что «каждый раз, когда в этом районе возникают жизненно важные объекты противника, они будут подвергаться бомбардировке».

По сообщению специального корреспондента агентства Рейтер, Кастель Гандольфо расположен в 5 милях от Фраскати, где 21 января союзные истребители-бомбардировщики разбомбили главный штаб немцев. «Этот район был запрещенным для действий авиации союзников; немцы, узнав об этом, постарались извлечь из этого выгоду для себя».

ПОЛОЖЕНИЕ В БОЛГАРИИ

СТАМБУЛ, 12 февраля (ТАСС). По сведениям, поступающим из Болгарии, в Софии, как и в других пунктах страны, где производится эвакуация или расселение эвакуированных, крайне дезорганизована административная и хозяйственная жизнь. После бомбардировки Софии многие предприятия, государственные и общинные учреждения до сих пор не работают. Власти производят массовые увольнения лиц, бросивших работу или вернувшихся позже установленных сроков. Министр внутренних дел Христов уволил большое число ответственных чиновников министерства и дирекции здравоохранения, среди них инспектора министерства внутренних дел Койчева, который после бомбардировки Софии 10 января бежал в провинцию и в течение недели не показывался в министерстве. Уволено много муниципальных чиновников, работников почты и телеграфа, сотрудников столичных газет и журналов. Рабочие под угрозой увольнения предупреждены, что они должны являться на работу самое позднее через два часа после окончания воздушной тревоги. Власти конфисковали в Софии ряд аптек, владельцы которых бежали из города. Конфисковано также большое количество товаров, прибывших из-за границы в адреса софийских торговцев, но не востребованных ими в установленный срок.

Многие улицы Софии до сих пор не очищены от обломков разрушенных зданий. Город почти обезлюдел. Водопровод восстановлен лишь частично. Оставшееся в городе население испытывает острую нехватку продовольствия и топлива.

Среди болгарского населения усиливаются антиправительственные настроения. В первых числах февраля в ряде районов Пловдивской области среди эвакуированных были произведены аресты. Арестованные, как говорят, открыто высказывались за смену нынешнего правительства и выражали негодование по поводу того, что болгарские войска до сих пор находятся в Югославии. Имеются сведения, что в болгарских воинских частях, находящихся в Югославии, усилилось дезертирство. Многие солдаты и офицеры присоединяются к партизанам.

СТАМБУЛ, 12 февраля (ТАСС). О беспокойстве в правящих болгарских кругах в связи с ростом в Болгарии антиправительственных настроений свидетельствует речь министра внутренних дел Христова, произнесенная им на собрании в Габрово. Угрожая беспощадными мерами против «подпольщиков и уходящих в леса» (т. е. партизан), Христов всячески заклинал болгар «сохранять единство внутреннего фронта» и «образовать стальную стену против тех, кто пытается подорвать устои страны». Христов заявил в своей речи, что болгарское правительство связывает свои надежды с судьбой Германии. «О разрыве нашего союза с Германией,—сказал он,—не может быть и речи. Болгария останется верной этому союзу и продолжит свою политику».

ЗАПРЕЩЕНИЕ В ЛОНДОНЕ ПОЛЬСКОЙ ПРОФАШИСТСКОЙ ГАЗЕТЫ «ВЯДОМОСЦИ ПОЛЬСКИ»

ЛОНДОН, 12 февраля. (ТАСС) Как передает агентство Рейтер, английское министерство информации запретило выход в свет польской еженедельной газеты «Вядомосци польски», издававшейся в Лондоне. Редактору газеты официально заявлено, что ему неоднократно делались предостережения против помещения статей, рассчитанных на создание разногласий среди Объединенных наций, однако эти предостережения оказались безрезультатными.

ДЕЙСТВИЯ АВИАЦИИ СОЮЗНИКОВ

СТОКГОЛЬМ, 14 февраля. (ТАСС). Шведская газета «Афтонтиднинген» сообщает, что во время налета авиации союзников на Берлин в ночь на 12 февраля одна бомба весом около 4 тонн упала на казармы на Александерштрассе. Было убито свыше тысячи человек.

АНГЛИЙСКАЯ ГАЗЕТА О ГЕРОИЗМЕ ЮГОСЛАВСКОЙ НАРОДНО-ОСВОБОДИТЕЛЬНОЙ АРМИИ

ЛОНДОН, 14 февраля. (ТАСС) Как передает лондонское радио, газета «Таймс» в специальной статье воздает должное храбрым войскам армии Тито.

По мере того, как поступают все новые сообщения о борьбе югославских партизан, пишет газета, в сердцах передового человечества растет восхищение отважной борьбой патриотов под командованием генерала Тито. Прекрасно вооруженная армия немцев вынуждена вести жестокие бои с войсками югославских патриотов. Последние непоколебимо стоят на своих позициях до тех пор, пока это в их силах. Если им противостоит более сильная армия, они отступают, но только затем, чтобы, накопив силы, снова обрушиться на противника и отбросить его за пределы захваченной им территории.

БЕГСТВО ПАВЕЛИЧЕВСКОГО ОФИЦЕРА СВЯЗИ В ЮЖНУЮ ИТАЛИЮ

ЛОНДОН, 12 февраля. (ТАСС) Агентство Афи сообщает из Женевы о бегстве в Южную Италию полковника Малига—офицера связи павеличевской армии при командующем оккупационными германскими войсками. В связи с этим германский посланник в Загребе Каше выехал в Берлин.

ВЛ00069 Типография «Тихоокеанская звезда». Адрес типографии: г. Хабаровск, Комсомольская, 42, телефон № 17-56. Зак. № 30. Тираж 84.150 экз.

Ответственный редактор А. ГРЕБНЕВ.