Пролетарии всех стран, соединяйтесь!

ТИХООКЕАНСКАЯ ЗВЕЗДА

ОРГАН ХАБАРОВСКОГО КРАЕВОГО И ГОРОДСКОГО КОМИТЕТОВ ВКП(б) И КРАЕВОГО СОВЕТА ДЕПУТАТОВ ТРУДЯЩИХСЯ

№ 103 (5778) | Воскресенье, 30 апреля 1944 г. | ЦЕНА 20 КОП.

Да здравствует могучий Советский Союз, надежный оплот дружбы, счастья и славы народов нашей Родины! Да здравствует Советская Отчизна!

(ИЗ ПРИЗЫВОВ ЦК ВКП(б) К 1 МАЯ 1944 г.).

1 МАЯ—ДЕНЬ СМОТРА БОЕВЫХ СИЛ ТРУДЯЩИХСЯ, БОРЮЩИХСЯ ПРОТИВ НЕМЕЦКО-ФАШИСТСКИХ ЗАХВАТЧИКОВ

Международный день 1-го Мая в 1944 году советский народ встречает в обстановке славных исторических побед Красной Армии над немецко-фашистскими захватчиками.

Вот уже полтора года Красная Армия неуклонно держит инициативу военных действий в своих руках и наносит все возрастающие удары по гитлеровским войскам. Она успешно провела зимнюю кампанию 1942—1943 года, выиграла летнее сражение 1943 года, развернула победоносное наступление зимой 1943—1944 года.

Год, прошедший после 1 Мая 1943 г., был годом решающих битв за изгнание врага из пределов нашей Родины, за свободу и счастье советского народа. Летом 1943 года в битве под Курском и Орлом наши войска не только ликвидировали немецкое наступление, но, разгромив крупные немецкие силы, двинулись в победоносное наступление на запад. Рухнула надежда гитлеровского командования на успех летнего наступления немецких войск.

Немцы надеялись остановить наступление советских войск у Днепра, не пустить Красную Армию на Правобережную Украину и, заняв прочные позиции вдоль Днепра, навязать нам затяжную оборонительную войну.

В битвах за Днепр была похоронена и эта надежда германского командования. Советские войска перешагнули Днепр на огромном протяжении от Жлобина до Херсона, взломали вражескую оборону и за время зимней кампании очистили от врага почти всю Правобережную Украину.

Красная Армия устроила немцам «второй Сталинград» в районе Корсунь-Шевченковский, она фактически полностью разгромила 6-ю армию врага в районе Снегиревка-Березнеговатая, окружила и уничтожила крупные немецкие группировки в районе Раздельной и Тарнополя.

В исторической битве за Ленинград наступающие советские войска разгромили мощную систему укреплений, которую враг строил более двух лет, считая эти укрепления неуязвимыми и неприступными.

В сражении за Крым Красная Армия еще раз показала свое высокое воинское мастерство и умение не выпускать врага живым с нашей земли. Она отрезала с суши крупные вражеские силы в Крыму, прорвала сильную оборону врага у Перекопа, Сиваша и Керчи, разгромила немецко-румынские армии и очистила почти весь Советский Крым от фашистских захватчиков.

За время зимних боев наши войска на юге полностью очистили от вражеских орд Киевскую, Житомирскую, Кировоградскую, Запорожскую, Днепропетровскую, Винницкую, Николаевскую, Каменец-Подольскую, Одесскую, Ровенскую, Черновицкую области; ведут бои за освобождение Тарнопольской, Станиславской, Львовской и Волынской областей Украины, освобождают Советскую Молдавию, завершают изгнание врага из Крыма. Освобождены также почти полностью Гомельская и Полесская области и ряд районов Витебской и Могилевской областей Белорусской республики. Завершается очищение от врага Ленинградской и Калининской областей.

Миллионы советских граждан вызволены из фашистской неволи и самоотверженно трудятся теперь в помощь своей освободительнице—Красной Армии.

Красная Армия вернула советской стране донецкий уголь, криворожскую руду, никопольский марганец, украинский хлеб.

На сегодняшний день около 4/5 захваченной немцами советской земли возвращено Родине.

Великие победы Красной Армии стали возможными благодаря невиданному в истории героизму советских воинов и возросшему воинскому искусству советских офицеров и генералов. Не было еще в истории такой армии, моральный дух которой и военное мастерство стояли бы на такой высоте, как в Красной Армии.

Немцам не удалось остановить наступление наших войск ни своими оборонительными сооружениями вдоль водных рубежей, ни своими контратаками. Все попытки контратак и контрнаступления, предпринятые врагом в районах Житомира, Кировограда, в районе Луцка и Тарнополя, потерпели крах и еще более увеличили огромные потери немецких войск.

Не помогли немецкой армии также бездорожье нынешней зимы и весенняя распутица, на которые гитлеровцы возлагали столь большие надежды. Героическая Красная Армия опрокинула и эти надежды врага.

И по снежным сугробам, и по глубокой весенней грязи стремительно двигались вперед советские воины и вся наша могучая боевая техника—советские танки, артиллерия, броневые машины, грузовики.

Красная Армия неопровержимо доказала, что она способна наступать зимой и летом, весной и осенью, при любой погоде и в любых условиях.

Доблестные войска 1-го и 2-го Украинского фронтов, развивая наступление, вышли на нашу государственную границу с Чехословакией и Румынией и положили начало полного восстановления советской государственной границы, вероломно нарушенной в 1941 году гитлеровской Германией и ее сообщниками—Румынией, Венгрией, Финляндией.

Наш долг полностью и окончательно разгромить немецко-фашистскую армию и уничтожить гитлеровскую военную машину. Врага нужно добить, чтобы он не мог больше вредить ни нашему народу, ни другим народам мира, чтобы он не мог собраться с новыми силами и начать новое вторжение в нашу страну. С этой целью советские войска перешагнули нашу государственную границу и бьются с врагом на румынской территории.

Значение побед Красной Армии особенно велико потому, что они одержаны нашими войсками в борьбе один на один с немецкой военной машиной, ибо основные силы гитлеровской Германии и ее вассалов до настоящего времени сосредоточены почти полностью на советско-германском фронте.

Еще более безнадежным будет положение гитлеровской Германии, когда в соответствии с решениями Тегеранской конференции сокрушительные удары Красной Армии по врагу с востока сольются с наступлением союзных армий на врага на юге и западе Европы. Несмотря на все происки гитлеровцев и их попытки внести раскол в лагерь союзников, свободолюбивые народы теперь объединены и сплочены в борьбе против гитлеровской Германии, как никогда ранее.

Победы Красной Армии вызвали фактический развал блока фашистских государств. Гитлеровская Германия оккупировала территорию своей «союзницы» Венгрии, как раньше оккупировала Италию. Что касается Румынии, то она давно уже перестала быть самостоятельным государством и также фактически оккупирована гитлеровскими войсками. Германия завела в тупик своих сообщников, превратив их землю в арену разрушительной войны и сделав их солдат своим пушечным мясом.

В оккупированных немцами странах Европы все более нарастает организованное и вооруженное сопротивление немецким захватчикам. Вслед за героическим народом Югославии и его доблестной народно-освободительной армией поднимаются на борьбу за свое освобождение от фашистского рабства свободолюбивые народы Польши, Чехословакии, Греции, Франции, Голландии, Дании, Норвегии.

Рука об руку с Красной Армией на советско-германском фронте героически борются против фашистских поработителей польская армия, чехословацкая бригада, югославский батальон и французская авиационная часть «Нормандия».

Народы Европы видят, что если гитлеровская Германия приносит в жертву народы стран, втянутых ею в войну, то Красная Армия протягивает братскую руку помощи порабощенным народам Европы и готова поддержать их в борьбе за национальное освобождение.

Великие победы советских войск, поставившие Германию на край пропасти, а также удары англо-американской авиации по военным объектам фашистской Германии, борьба храбрых моряков Великобритании и Соединенных Штатов Америки против фашистских пиратов на море, подготовка союзных войск к вторжению в Европу воодушевляют порабощенные народы Европы на борьбу против фашистских угнетателей и приближают час окончательного разгрома гитлеровской Германии.

Победы Красной Армии на фронтах Отечественной войны стали возможными благодаря героическому самоотверженному труду рабочего класса, колхозного крестьянства и интеллигенции в тылу.

Отечественная война — самое суровое испытание в жизни нашего народа. Выдержать такое испытание мог только великий народ, воодушевленный благородными, возвышенными целями, только прочный и нерушимый советский строй. В отличие от войн времен царизма наша страна не знает, что такое хозяйственная разруха. Советский народ создал могучее и слаженное, неуклонно и быстро растущее военное хозяйство.

В первых рядах борцов за Родину, за свободу и счастье нашего народа стоит героический рабочий класс Советского Союза. «Рабочие нашей промышленности — досрочно выполняют и перевыполняют установленные государством планы, вводят в строй новые заводы, доменные печи и электростанции, восстанавливают в невиданно короткие сроки в освобожденных районах разрушенную оккупантами индустрию. Героические усилия рабочего класса еще более укрепляют военно-материальную базу Красной Армии и приближают тем самым час нашей окончательной победы» (Сталин).

Наряду с рабочим классом нашей страны большие заслуги перед Отечеством имеет советское крестьянство. Несмотря на большие трудности военного времени, наши колхозы и совхозы без серьезных перебоев снабжают нашу армию и население продовольствием, а промышленность сырьем.

На освобожденной от немецких оккупантов советской земле развернулась всенародная созидательная работа по восстановлению хозяйства и культурно-бытовых учреждений, разрушенных гитлеровскими разбойниками.

Источник наших побед на фронте и успехов в тылу состоит в том, что организующей и направляющей силой в нашем государстве является великая партия большевиков, в том, что борьбой советского народа руководит великий Сталин, ведущий нашу советскую Отчизну к победе над немецко-фашистскими захватчиками.

Близится час нашей полной и окончательной победы над гитлеровскими войсками. Враг терпит поражение за поражением и неуклонно катится к гибели.

Но советский народ помнит слова товарища Сталина:

«Не было еще в истории войн случая, чтобы враг сам прыгнул в пропасть. Чтобы выиграть войну, нужно подвести противника к пропасти и столкнуть его туда».

Враг сопротивляется с отчаянием смертельно раненого зверя. Он цепляется за каждый метр земли, за каждый рубеж, чтобы отсрочить час своей гибели. У немцев есть еще немалые силы, и они стягивают их на решающие участки советско-германского фронта в надежде остановить наше наступление. Потребуется немало усилий, чтобы сломить сопротивление врага, изгнать его со всей советской земли и окончательно разгромить армии немецких захватчиков.

Мы идем навстречу решающим битвам Великой Отечественной войны. Нет для нас более священного дела, как трудиться не покладая рук, для помощи фронту, для того, чтобы Красная Армия не испытывала ни малейшего недостатка в оружии, боеприпасах, снаряжении и продовольствии.

Это значит, что каждый советский труженик—рабочий, колхозник, ученый, инженер, агроном должен умножить свои силы и энергию на помощь фронту и неустанно совершенствовать свое трудовое мастерство. Это значит, что долг советских людей—еще выше поднять производительность труда, увеличить продукцию промышленности и еще выше поднять ее качество, обеспечить высокий урожай, увеличить поголовье скота, с еще большей энергией строить новые предприятия и восстанавливать разрушенное немцами хозяйство.

Советский народ знает, что на пути к победе много трудностей и преград. Но советские люди не боятся трудностей. Они накопили огромный опыт работы в трудных условиях войны. Советский народ понимает, что получение высокого урожая, рост промышленной продукции, быстрое восстановление хозяйства в освобожденных районах также важно для достижения победы, как и выигрыш сражений на поле боя.

Близится день, когда Красная Армия под водительством великого Сталина окончательно изгонит немецких оккупантов с советской земли и над всеми нашими городами и селами вновь победно будет реять овеянное славой великих ратных подвигов советское красное знамя.

Близится время, когда вооруженные силы нашей страны вместе с вооруженными силами других свободолюбивых народов, осуществят полный и окончательный разгром немецко-фашистских захватчиков и заложат основы дружбы, свободы и счастья народов мира.

Да здравствует 1 Мая—день смотра боевых сил трудящихся! Трудящиеся всех стран, соединяйтесь для борьбы за полный разгром немецко-фашистских захватчиков!

Да здравствует великий советский народ, его героическая Красная Армия и доблестный Военно-Морской Флот, успешно изгоняющие фашистских извергов из пределов нашей Родины!

Под знаменем Ленина, под водительством Сталина—вперед за полный разгром немецких оккупантов и изгнание их из пределов нашей Родины!

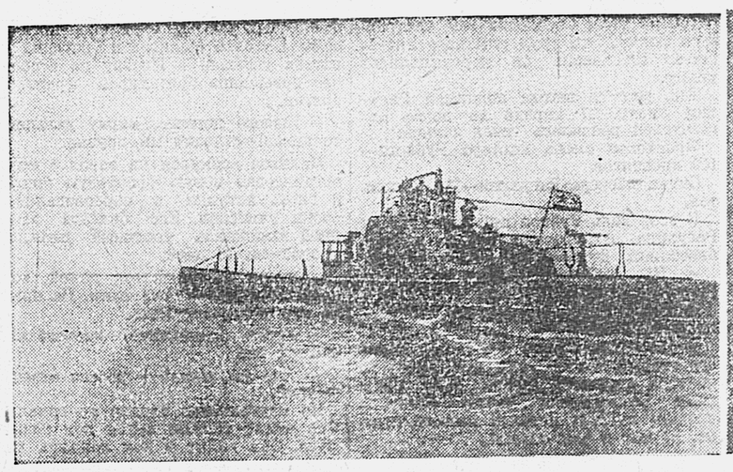

На снимках: 1. Черноморский флот. Подводная лодка под командованием капитана 3-го ранга Грешилова, потопившая четыре вражеских транспорта, отправляется на боевую операцию. 2. Славный сын украинского народа дважды Герой Советского Союза гвардии майор Павел Андреевич Таран.

Фото Е. Халдея, Г. Пирокова. (Фотохроника ТАСС).

От Советского Информбюро

ОПЕРАТИВНАЯ СВОДКА ЗА 28 АПРЕЛЯ

В течение 28 апреля на фронтах существенных изменений не произошло.

За 27 апреля наши войска на всех фронтах подбили и уничтожили 22 немецких танка. В воздушных боях и огнем зенитной артиллерии сбито 29 самолетов противника.

☆ ☆ ☆

Массированный налет нашей авиации на железнодорожный узел Львов

В ночь на 28 апреля наша авиация дальнего действия произвела массированный налет на железнодорожный узел Львов и бомбардировала скопление воинских эшелонов противника. В результате бомбардировки на железнодорожном узле возникли многочисленные пожары, которые сопровождались сильными взрывами. Одновременно наши летчики блокировали аэродром противника в районе города Львов. Пулеметно-пушечным огнем обстреляны колонны немецких автомашин на дорогах, подходящих к Львову.

* * *

Бомбардировка аэродрома противника в районе города Орша

В ночь на 28 апреля наша авиация бомбардировала аэродром противника, расположенный в районе гор. Орша. В момент налета на аэродроме находилось много немецких самолетов. Бомбардировкой создано 15 крупных очагов пожаров. Горели самолеты противника, склады горючего и боеприпасов. Среди пожаров произошло несколько сильных взрывов. Наши летчики, уходя от цели, наблюдали пожары с расстояния более 100 километров.

* * *

Юго-восточнее города Станислав немецко-венгерские войска предприняли несколько атак. Наши части встретили противника артиллерийским и минометным огнем. Гитлеровцы понесли большие потери и отступили. На поле боя осталось свыше 800 вражеских трупов и 10 подбитых танков и самоходных орудий. На другом участке наши подразделения под командованием тов. Бойцова в результате умелого обходного маневра разгромили гарнизон опорного пункта противника. Уничтожено две роты гитлеровцев. Захвачены 12 полевых и 2 самоходных орудия, 40 автомашин с боеприпасами и военным имуществом. Взято в плен 400 венгерских солдат. Захваченные в плен венгерские солдаты сообщили, что на-днях они отказались итти в атаку. Тогда позади венгерских частей были выставлены специальные отряды немецких пулеметчиков и автоматчиков.

* * *

На 1-м Украинском фронте наша авиация продолжала наносить удары по железнодорожным эшелонам противника. В течение дня советские летчики разбили 3 паровоза и 50 вагонов, а также сожгли три эшелона с горючим. Сгорело около 90 бензоцистерн.

* * *

Авиацией Краснознаменного Балтийского флота потоплен в Финском заливе танкер водоизмещением в 6 тысяч тонн и тральщик противника.

Авиация Черноморского флота на подходах к Севастополю потопила транспорт водоизмещением в тысячу тонн и быстроходную десантную баржу. Двум другим транспортам противника нанесены серьезные повреждения.

* * *

Группа львовских партизан ночью напала на немецких солдат, охранявших военные склады. Советские патриоты в короткой схватке истребили 20 гитлеровцев, а затем подожгли два крупных склада противника. Другая группа львовских партизан за три дня пустила под откос два железнодорожных эшелона немцев. Под обломками вагонов погибло до 200 гитлеровцев. Движение поездов на этом участке было прервано в течение двух дней.

* * *

В Крыму захвачена в плен большая группа солдат и офицеров 98 немецкой пехотной дивизии. Пленный командир 3 роты 198 саперного батальона капитан Вальтер Штраус сообщил: «Я со своей ротой находился в резерве. Неожиданно мы были атакованы русскими танками. За несколько минут наша рота была разгромлена». Пленный лейтенант 1 роты того же батальона Бош рассказал: «Наш батальон отступал очень поспешно, но русские танки нас все-таки догнали. В это же время на нас с тыла напали партизаны. Оказавшись в кольце, мы сложили оружие. Вместе с нами сдались в плен подразделения 282 и 290 полков 98 дивизии и разрозненные группы солдат 73 немецкой пехотной дивизии». Пленный лейтенант из 198 немецкого артиллерийского полка Курт Харлондер заявил: «Русская артиллерия уничтожила командные пункты полка и подавила наши батареи. Всякая связь между штабами была нарушена. Каждый старался спастись бегством. Все знали, что нам будет невероятно трудно выбраться из Крыма, но такого разгрома никто не ожидал. Катастрофа в Крыму обнаружила полный провал стратегии немецкого командования».

* * *

Ниже публикуется акт о зверствах немецко-фашистских мерзавцев в местечке Горы, Могилевской области: «Гитлеровцы сожгли в местечке Горы 243 жилых дома, среднюю школу, Дом культуры и библиотеку. За время оккупации немецкие разбойники убили несколько сот мирных жителей. Только за один день фашистские палачи расстреляли в районе льнозавода до 200 советских граждан. Немцы подводили ни в чем неповинных и беззащитных людей к огромной яме, заставляли ложиться лицом книзу и расстреливали их из пулеметов. Комиссия в составе: судебно-медицинского эксперта капитана медицинской службы Макарова, старшего лейтенанта Чумакова и врачей Дендиберова и Кобзевой вскрыла одну массовую могилу. В этой могиле обнаружено около 150 трупов расстрелянных немецкими извергами стариков, женщин и детей».

Акт подписали: командир партизанского отряда Н. Кохов, заместитель председателя Горенкого райисполкома Г. Тарасенко, учительницы А. Эренбург, М. Дыленок и Е. Павлючкова.

Вручение орденов и медалей СССР

26 апреля Первый Заместитель Председателя Президиума Верховного Совета СССР тов. Н. М. Шверник вручил ордена и медали большой группе работников Центрального государственного аппарата, награжденных за успешное выполнение заданий Правительства.

В числе награжденных И. И. Лапшов, А. Н. Поскребышев, Я. Е. Чадаев, М. А. Шамберг, Г. Ф. Александров, А. В. Барабанов, Ф. М. Бутов, В. Н. Васильева, Е. И. Калинина, Л. И. Карпов, В. В. Колотов, Е. Н. Круглов, П. С. Крюков, Л. А. Логинов, К. С. Мезенцев, С. Я. Паршин, Б. Ф. Подцероб, В. И. Прокофьев, А. А. Пузин, Т. К. Силина, Д. В. Смирнов, Я. В. Сторожев, Е. Н. Сухова, П. Н. Федосеев, В. Н. Чернуха, Г. Н. Чистяков, Г. Ф. Юдин, К. Ф. Волков, А. М. Еголин, Т. М. Зуева, М. Т. Иовчук, Н. Я. Ицков, А. И. Кабашкин, Я. А. Карасев, Д. В. Крупин, К. К. Кудрявцев, В. С. Ревский, П. С. Ромашкин, Н. А. Соловьев, Д. Н. Суханов, Е. Г. Феоктистова, А. Т. Хрянкина, Н. Н. Яковлев и др.

От имени награжденных выступил тов. А. Н. Поскребышев.

— Мы счастливы и горды тем, что наша повседневная работа получила такую высокую оценку в условиях Отечественной войны, которая повышает требования как к аппарату, так и к отдельным работникам.

Мы сознаем, что в трудных, напряженных условиях военного времени имеет большое значение четкая и бесперебойная работа Центрального государственного аппарата.

— Выражая нашу глубокую и сердечную благодарность правительству и товарищу Сталину за высокую правительственную награду, заверяем партию и правительство, что мы отдадим все силы, знания и умение на то, чтобы обеспечить образцовую работу нашего аппарата, точное и быстрое выполнение заданий товарища Сталина, партии и правительства и полностью оправдать оказанное нам великое доверие.

Тов. Н. М. Шверник после вручения орденов и медалей обратился к награжденным с краткой речью.

— Преданность партии Ленина — Сталина, советскому правительству, чувство большой ответственности, умение блюсти государственную тайну, дисциплинированность и четкость в работе,—говорит тов. Шверник,—вот наиболее характерные черты работника Центрального государственного аппарата. И эти качества обеспечивали и обеспечивают успешное выполнение заданий партии и правительства.

— Партийность в работе, непрестанное повышение своего идейно-политического уровня, большевистская настойчивость и умение доводить начатое дело до конца, проверка исполнения, трудовая дисциплина, безоговорочное соблюдение советских законов должны быть всегда в центре внимания больших и малых работников государственного аппарата при выполнении ими своих обязанностей.

— Я твердо убежден,—заканчивает свое выступление тов. Шверник,—что работники Центрального государственного аппарата всегда будут работать на уровне требований, предъявляемых партией и правительством, и с честью выполнять те задания, которые перед нами будут поставлены.

В заключение тов. Н. М. Шверник сердечно поздравил получивших награды товарищей и пожелал дальнейших успехов работникам Центрального государственного аппарата — надежного исполнителя директив партии и правительства. (ТАСС).

УКАЗ

ПРЕЗИДИУМА ВЕРХОВНОГО СОВЕТА СССР

О НАГРАЖДЕНИИ ВТОРОЙ МЕДАЛЬЮ „ЗОЛОТАЯ ЗВЕЗДА" ГЕРОЯ СОВЕТСКОГО СОЮЗА ГВАРДИИ ПОДПОЛКОВНИКА БОЙКО И. Н.

За образцовое выполнение боевых заданий Командования на фронте борьбы с немецкими захватчиками, дающее право на получение звания **Героя Советского Союза**,—наградить Героя Советского Союза гвардии подполковника **Бойко** Ивана Никифоровича второй медалью **«Золотая Звезда»**, соорудить бронзовый бюст и установить его на постаменте на родине награжденного.

Председатель Президиума Верховного Совета СССР
М. КАЛИНИН.
Секретарь Президиума Верховного Совета СССР
А. ГОРКИН.

Москва, Кремль
26 апреля 1944 г.

Прием И. В. Сталиным приехавшего из Америки Станислава Орлеманьского

Вчера, 28 апреля, Председатель Совнаркома СССР И. В. Сталин принял достопочтенного Станислава Орлеманьского, прибывшего из гор. Спрингфильда (штат Масачузет в США) для изучения положения поляков и польской армии в СССР.

На приеме присутствовал В. М. Молотов.

ВРУЧЕНИЕ ОРДЕНА ЛЕНИНА И МЕДАЛИ „ЗОЛОТАЯ ЗВЕЗДА" ДАЛЬНЕВОСТОЧНИКУ ГЕРОЮ СОВЕТСКОГО СОЮЗА СТАРШЕМУ ЛЕЙТЕНАНТУ Б. С. СИДОРЕНКО

Вечером 28 апреля командующий войсками Дальневосточного фронта генерал-полковник тов. Пуркаев, по поручению Президиума Верховного Совета СССР, вручил орден Ленина и медаль «Золотая Звезда» Герою Советского Союза старшему лейтенанту Борису Степановичу Сидоренко.

Тов. Сидоренко — воспитанник Дальневосточного фронта. В Действующей армии он сначала командовал пулеметным взводом, а потом — пулеметной ротой. Высокое звание Героя Советского Союза ему присвоено за форсирование Днепра, этой высшей награды удостоены 5 сержантов и бойцов подразделения т. Сидоренко.

Больше суток рота сдерживала натиск противника на правом берегу Днепра, прикрывая фланги своих войск. Пулеметы Сидоренко открывали огонь там, где немцы особенно угрожали переправившимся подразделениям. Несколько раз менял огневые позиции расчет Героя Советского Союза сержанта Богомолова, уничтожив за короткое время два немецких пулемета с их расчетами.

Исключительное мужество и стойкость проявил красноармеец Рыбалко. Он истребил из своего пулемета около 150 немцев. Тов. Рыбалко также присвоено звание Героя Советского Союза.

В одном из боев за Днепром тов. Сидоренко был ранен. После выздоровления он прибыл на Дальний Восток и командует здесь пулеметной ротой.

Рабочие и работницы, инженеры и техники предприятий, изготовляющих вооружение и боеприпасы! Непрерывно совершенствуйте вооружение Красной Армии, увеличивайте выпуск орудий, минометов, пулеметов, автоматов, винтовок, снарядов, патронов и мин! Все для фронта, все для победы!

(ИЗ ПРИЗЫВОВ ЦК ВКП(б) К 1 МАЯ 1944 ГОДА).

Рассказы о трудовой доблести

Честь мастера

Никто на заводе не мог победить в соревновании фронтовую смену литейщиков мастера Рагулина. Высоко, с достоинством несла она свое почетное звание, крепко держала заводское переходящее Красное знамя.

Мастер отстающей смены Рубцов, безуспешно пытавшийся одержать победу над передовыми литейщиками, смущенно оправдывался:

— С такими людьми, как у Рагулина, и никудышный мастер будет в почете ходить. А вот с моими попробовал бы...

Отзывы эти дошли до Рагулина.

— Верно, люди у меня золотые,—сказал мастер,—но бойцы без командира—не воины. Эту золотую истину надобно знать каждому.

Вечером, после производственного совещания, Рагулин задержался у начальника цеха Шангина. Свой разговор он начал прямо:

— Кое-кто на заводе утверждает, что успех моей смены—не моя заслуга. Вроде, как я там десятая спица в колесе...

— Дорогой мой,—перебил его Шангин,—нашел из-за чего волноваться!

— Я о деле,—серьезно продолжал Рагулин.—Есть в нашем цехе самая отстающая смена Рубцова. Хочу поменяться с ним сменами и доказать, что такое мастер... Даю слово—выведу людей Рубцова в передовые ряды.

...Весть о том, что Рагулин и Рубцов поменялись сменами, облетела завод в тот же день.

Это было в самый разгар предмайского соревнования—в начале апреля.

Рагулин знакомился с новыми рабочими. Среди них были два подростка, две недавно пришедшие в цех девушки, остальные—квалифицированные рабочие. В первый же день чутьем опытного мастера он понял, кому нужна помощь, а кого надо взять в «ежовые рукавицы». Мастер заметил, что подросток Ваня Соседских долго возится с формой. От зоркого глаза Рагулина не ускользнуло и то, что юноша не случайно тщательно прячет несколько деталей. Брак—решил Рагулин. Он подошел к юноше и, не подавая виду, что заметил брак, ласково спросил:

— Ну что, сынок, не выходит?

— Форму никак не могу настроить,—виновато ответил юноша.

Рагулин раскрыл форму и ахнул. Тонкий рисунок чугунной формы был в иных местах закопчен так густо, что вовсе скрывался. В других местах копоти вовсе не было.

— Очистить форму,—приказал мастер. Он взял шланг, открыл кран, поджег струю ацетилена. Настраивая форму, мастер рассказывал юноше все до мельчайших подробностей.

— Ну вот, делай, а я посмотрю—понял ли ты...

Теперь Ваня Соседских сам настраивает форму. Это труд опытного литейщика. Ежедневно он перевыполняет норму.

Так, шаг за шагом поднимал Рагулин смену. 27 апреля на доске показателей появилась такая запись:

Фронтовая смена мастера Рубцова—150 процентов.

Смена мастера Рагулина—150 процентов.

В этот день Рубцов принимал цех от Рагулина. Аккуратные стопки тонких, блестящих деталей заполняли столы:

— Ну, как?—неопределенно спросил Рагулин.

— Что и говорить,—сдался Рубцов,—посрамили вы меня.

— Да разве в этом дело!—подбодрил его старый мастер.—Обе наши смены по полтора месячных плана дали. Мы с вами высвободили целую смену, а сколько лишних деталей выдали стране, а? Вот в чем смысл!..

Месть за брата

Большое горе легло на плечи юноши Николая Маликова. Умер отец. Теперь из семи братичек и сестренок он был старшим в доме. Он написал старшему брату Василию на фронт отчаянное письмо.

«Не за тем я ушел добровольцем бить фрицев, чтобы ты там раскисал,—ответил ему брат.—Я награжден орденом Отечественной войны первой степени, орденом Красного Знамени и медалью «За отвагу». А ты можешь на заводе стать героем. Береги мать и ребят».

Николай работал учеником в бригаде опытного слесаря Сучилина. Он был внимательным и способным учеником. Ремесленное училище окончил с четвертым разрядом, а через три месяца ему присвоили пятый. Теперь он отставал от своего старого опытного учителя только на один разряд. Работу выполнял равную с ним и так же давал по две с половиной-три нормы за смену.

В прошлом году на плечи юноши упал еще один удар—он получил извещение о гибели брата в боях за Ржев. Но горе не согнуло комсомольца Маликова. Он пришел в комитет комсомола и заявил:

— Хочу мстить за Васю. Разрешите организовать фронтовую бригаду.

Ему разрешили. Пять юношей фронтовой бригады вступали в соревнование с опытными слесарями бригады Сучилина. Две с половиной нормы дает бригада Сучилина, три нормы—бригада Маликова. А когда Сучилин дотягивает до трех, Маликов дает три с половиной.

В январе два лучших бригадира фронтовых бригад судоремонтного завода—Николай Маликов и Григорий Лопатько уезжали в Москву на всесоюзное совещание бригадиров фронтовых бригад.

— Высоко держите марку дальневосточников!—сказали им друзья.

Маликов вернулся на завод 8 марта, организовал новую фронтовую бригаду и вновь вступил в соревнование со своим учителем. Его бригада за 20 дней выполнила месячный план, а в апреле—за 18 дней.

...Юноша возвращается домой, когда на город опускаются сумерки. На крыльце его встречает мать.

— Устал, родненький?—ласково спрашивает она.

— Что ты, мама! — весело отвечает юноша.

Но материнское сердце не обмануть. Она видит темные круги под глазами сына. Она видит в нем солдата, который мстит врагу за материнское горе.

Изобретатель

Он похож на ученого этот еще совсем молодой человек. Высокий лоб, светлые, гладко причесанные волосы. Умные серые глаза излучают теплоту и обаятельность.

— Это наш лучший изобретатель, конструктор Яков Бакин, — рекомендует парторг завода.

За пять лет работы на заводе он превратил инструментальный цех в большую экспериментальную лабораторию. И каждый эксперимент конструктора—это шаг вперед, это новые дополнительные партии необходимого цехам завода инструмента.

Второй год шла война. Цехи стали получать ограниченное количество сверл, без которых мог остановиться весь завод. То, что делал инструментальный цех обычным кустарным способом, не удовлетворяло и одной десятой потребности. Мастера, начальники производственных цехов вырывали каждое сверло буквально из-под резцов инструментальщиков.

И вот однажды Яков Бакин заявил, что он нашел способ утолить этот голод на сверла. Ему не верили. Но не прошло и месяца, как крупные партии этого инструмента самых разнообразных диаметров от 1,6 до 10 миллиметров появились в кладовой. Их стали распределять в обычном плановом порядке.

Способ обкатки, который изобрел конструктор, в корне изменил технологию. В несколько раз ускорился процесс изготовления сверл. От ручной обработки перешли к полуавтоматическому способу. Теперь этот тонкий капризный инструмент изготовляют ученики.

Год вынашивал Яков Бакин идею обкатки. Эта идея преследовала его и днем и ночью, везде, где бы он ни был. Он исписал кипу бумаги сложными формулами и чертежами, и труд его окупился. Теперь в цехе по такому же принципу изготовляются метчики.

Какой бы инструмент не изготовлялся в цехе, конструктор Бакин со своим творческим коллективом непременно вносит в технологию свое изобретательство.

Потомственный кузнец

Дед и отец Петра Кирилловича Чернышева были кузнецами. Петр Кириллович с детства учился кузнечному ремеслу у отца. Однажды, еще будучи юношей, Петр сделал подкову. Отец взял ее и после тщательного осмотра выпорол сына.

— Это за то, чтобы ты для людей не делал кое-как, поучал отец.—Сделай так, чтоб тебе не совестно было смотреть в глаза человеку.

На всю жизнь запомнился этот случай Петру Кирилловичу. Спустя много лет, он был лучшим кузнецом в одном из районов Западной Сибири. А когда начал строиться Комсомольск, приехал вложить в стройку и свой труд. Вокруг города выросли заводы, поднялся и кузнец. Теперь он заведует не кустарной сельской кузницей, а мощным механизированным цехом. Тяжелые молота грохочут по его сигналу.

Многие кузнецы пытались оспаривать первенство у Чернышева. Но в соревновании этом неизменно победителем выходил он.

— И откуда у тебя, Петр Кириллович, сила берется?—спрашивали кузнецы.—Собой ты не видный, а духом богатырским обладаешь.

— Будто кузнец должен быть богатырем,—отвечал он.—Силы в молотах хоть отбавляй, а наше дело знать—как применить эту силу, знать природу металла, с которым дело имеешь.

И он действительно знает природу металла. Никто лучше его не закалит деталь, никто искуснее и быстрее не сделает самой замысловатой вещи, поступающей в цех. Недаром его грудь украшает медаль «За трудовую доблесть».

С. РОСЛЫЙ.

Комсомольск-на-Амуре.

ДЕТИ В ПАРКЕ

Фото-этюд В. Байдалова. (КрайТАСС).

БОЕВЫЕ ДЕЙСТВИЯ В БИРМЕ

(ВОЕННЫЙ ОБЗОР)

В связи с успехами, достигнутыми в последнее время вооруженными силами союзников на Тихом океане, американская и английская печать уделяют много внимания вопросу о дальнейшем ходе военных действий на Тихоокеанском театре. Военные обозреватели союзных стран широко комментируют возможные варианты решающего наступления на Японию. Особое значение для дальнейшего хода войны на Тихом океане имеет территория Бирмы. Как известно, Бирма не входит в число стран Тихого океана, но, имея общие границы с Китаем и Индией, она служит как бы мостом, соединяющим эти две страны. Таким образом, само географическое положение Бирмы, расположенной между Китаем и Британской Индией, ставшей на пути японской агрессии на запад, предопределяет значение происходящих там боевых действий.

Территория Бирмы стала ареной боевых действий почти с момента возникновения войны на Тихом океане. В конце января 1942 года японские войска перешли в решительное наступление и 8 марта заняли важнейший бирманский порт Рангун — к концу мая английские войска были вынуждены отойти в индийскую провинцию Ассам, и японцы полностью овладели территорией Бирмы. С тех пор на бирмано-индийской и бирмано-китайской границах время от времени возникали незначительные боевые действия, преследовавшие ограниченные цели.

В начале этого года части 14-й британской армии начали наступление в районе реки Майю. 9 января они заняли Маунгдау и продвинулись несколько восточнее. Борьба за небольшую деревню Маунгдау имеет свою историю. Весной 1942 года она была захвачена японцами, в декабре того же года ею овладели английские части, а в мае 1943 года она вновь оказалась в руках японских войск. Такое упорство обеих воюющих сторон объясняется тем, что Маунгдау находится менее чем в 100 км. от важного порта Акьяб, где японцы создали крупную базу.

Японские войска численностью до 8 тысяч человек перешли в контрнаступление. Обойдя фланг наступающих частей союзников, японцы 4 февраля заняли Таунг Базар. Другая колонна японских войск, заняв перевал Нгальдьяунг, завершила окружение 7-й индийской дивизии, действовавшей к востоку от горного хребта Майю. Однако надежды японцев на разгром этой дивизии не оправдались. Индийские части, действуя в полном окружении и получая снабжение по воздуху, в течение трех недель стойко отражали атаки японских войск. На помощь окруженным частям пришла 5-я индийская дивизия. Удачным маневром она вышла на фланг и в тыл японских войск. Оказавшись в окружении, японская группировка понесла тяжелые потери и была вынуждена начать отход. По английским данным, японцы потеряли около 1.500 человек убитыми и до 3.000 ранеными.

В дальнейшем командование союзников не предприняло каких-либо шагов для реализации успеха, достигнутого индийскими войсками на полуострове Майю. Действия войск союзников ограничились незначительным продвижением, в результате которого 13 марта был занят Бутидаунг. Японское командование также не активизировало действий своих войск, и в настоящее время в районе Маунгдау происходят лишь столкновения мелких отрядов и разведывательных групп. Судя по ходу боевых действий, ни союзники, ни японцы не преследовали оперативных целей, так как обе воюющие стороны не ввели в бой крупных сил. Трудно предположить, что командование союзников рассчитывало захватить Акьяб силами двух-трех дивизий и не использовало бы для достижения этой цели крайне выгодные условия для высадки на побережье морских десантов. В равной степени и японцы, введя в бой группировку в 8 тысяч человек, не могли рассчитывать на осуществление широких планов и продвижение на территорию Индии.

Одновременно с боями в районе Маунгдау военные действия развернулись и в долине Каладан. Там продвигалась 81-я дивизия западно-африканских войск, в задачу которой входило обеспечение фланга войск союзников, действовавших на полуострове Майю. К концу февраля западно-африканские части заняли Кьлуктау и, преодолевая возраставшее сопротивление японских войск, продолжали продвигаться в южном направлении. Позже их продвижение было приостановлено усилившимися в этом районе японскими частями.

В марте японские войска предприняли наступление в горном районе Чин. 15 марта к югу от Хамалина они форсировали реку Чиндвин и, развивая наступление в западном направлении, перешли бирмано-индийскую границу в районе Тамму. В дальнейшем бои развернулись на территории индийского княжества Манипур Заняв Тиддим, японцы пытались продвинуться в северном направлении вдоль дороги Тиддим—Импал. Одновременно они предприняли попытки выйти с востока на дорогу Тамму—Палел. Целью этого наступления являлся захват Импала—важного опорного пункта и главной английской базы на центральном участке Бирманского фронта. Части 14-й английской армии остановили продвижение японских войск, предотвратив тем самым угрозу Импалу.

Однако угроза Импалу возникла с другого направления. 29 марта японские войска прорвались с востока к дороге Импал—Кохима. Вскоре японские части достигли окрестностей Кохимы, где развернулись ожесточенные бои. Командование союзников не сообщало о падении Кохимы, хотя японцы и заявили, что этот пункт 6 апреля был занят японскими войсками. Значение Кохимы заключается в том, что она находится на дороге, которая связывает Импал с городом Димапур, расположенным на железнодорожной линии Ассам—Бенгалия. Следовательно, если бы японцам удалось перерезать дорогу в районе Кохимы, они тем самым прервали бы важную коммуникацию, которая связывает Импал с внутренними областями Индии. Бои в этом районе продолжаются. По данным английской печати, японские войска, окружившие Кохиму, в последние дни отступили с занятых ими позиций. Нужно отметить, что если японским войскам удалось создать известную угрозу важной коммуникации союзников на центральном участке Бирманского фронта, то и их собственные пути подвоза крайне ненадежны. Они проходят по узким тропам через горный хребет, склоны которого покрыты трудно преодолимыми густыми джунглями. Поэтому всякая угроза этим путям со стороны наземных или воздушных сил союзников может поставить японские войска, прорвавшиеся в район Импал—Кохима, в исключительно трудное положение.

В Северной Бирме продолжается успешное наступление американских и китайских войск генерала Стилуэлла, заместителя главнокомандующего союзными силами в Юго-Восточной Азии адмирала Мауньэттена. Эти войска, начав в ноябре 1943 года продвижение из северо-восточной части Индии, нанесли частям 11 японской дивизии несколько довольно серьезных ударов и отбросили их в южном направлении. В ходе боев войска генерала Стилуэлла продвинулись более чем на 100 км. и освободили от японских войск значительную часть Северной Бирмы. В настоящее время китайские войска продвигаются по долине Могаунг.

Наступление войск генерала Стилуэлла, видимо, связано с вопросом установления непосредственной связи с Китаем. Дело в том, что до захвата территории Бирмы японскими войсками поступление в Китай военных грузов обеспечивала так называемая Бирманская дорога (от порта Рангун до Лашио — железнодорожная линия, а от Лашио до Куньмина в Китае—шоссейная дорога). В настоящее время военные материалы перебрасываются из Индии в Китай по воздуху. В последний период союзники приступили к постройке новой дороги, которая должна пройти через Северную Бирму и заменить Бирманскую дорогу, связав Индию с Китаем.

С целью облегчить задачу американских и китайских войск, наступающих в Северной Бирме, командование союзников предприняло смелый маневр, не лишенный известного риска. 15 марта в верховье реки Иравади, глубоко в тылу японских войск (видимо, в районе Ката), с самолетов и планеров была высажена группа англо-американских войск численностью в несколько тысяч человек, снабженная большим количеством орудий, пулеметов, снаряжения и даже мулов. Пока действия этого десанта еще не оказали серьезного влияния на ход боев в Бирме. Однако не исключено, что десантные части смогут перерезать железную дорогу Мыткьина—Мандалай и этим прервать снабжение 18-й японской дивизии, а также дезорганизовать тыл японских войск, действующих на центральном участке Бирманского фронта.

Таким образом, ход боевых действий на бирманской и индийской территориях показывает, что обе воюющие стороны пытаются разрешить там задачи, выходящие за рамки тактических масштабов. Командование союзников одновременно с защитой восточных областей Индии стремится захватить на побережье Бирмы ключевые пункты (Акьяб) для развертывания борьбы в районах южных морей, кроме того, установить непосредственную связь с Китаем. Японское командование, противодействуя этим намерениям союзников, в то же время пытается перенести военные действия в пределы Индии и отдалить линию фронта от захваченной ранее территории. Вследствие этих причин и создалось то крайне своеобразное положение, когда обе воюющие стороны на различных участках Бирманского фронта одновременно проводят наступательные операции. В Бирме назревают решающие события, однако для осуществления активных действий осталось немного времени, так как через четыре-пять недель наступит сезон дождей, когда проведение широких операций мало вероятно.

Полковник ТОЛЧЕНОВ.

(«Красная звезда», 28 апреля).

ПРОИЗВОДСТВЕННЫЕ УСПЕХИ ПРЕДПРИЯТИЙ КОМСОМОЛЬСКА

К Первому мая все основные предприятия Комсомольска приходят с выполнением и перевыполнением своих производственных заданий.

На шесть дней ранее срока завершил четырехмесячную программу судоремонтный завод, на пять дней досрочно выполнил план завод, где главный инженер тов. Окунь, и на четыре дня—завод, где заместителем директора тов. Рыбаков.

Вчера сталевары завода Амурсталь рапортовали о выполнении апрельского задания по выплавке металла, прокатчики уже четвертый день выдают продукцию сверх плана. Недавно вступивший в строй цех по выработке огнеупора также успешно справился со своей программой. Теперь край получает высококачественный шамот.

Комсомольская ТЭЦ еще 28 апреля выполнила задание по выработке электроэнергии на 115 процентов, сэкономив 171 тонну топлива и 71.300 киловаттчасов энергии на собственные нужды. Сегодня завершает свою месячную программу завод, где главный инженер тов. Маншин.

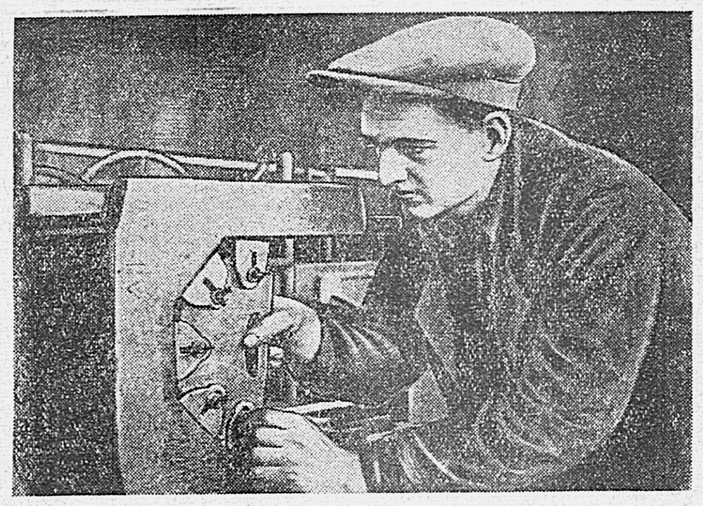

На снимке: стахановец паровозного депо станции Ин Дальневосточной железной дороги Н. С. ПРИХОДЬКО, выполняющий сменное задание на 150—200 процентов.

Фото А. Горбулева.

ЗА 10 ТЫСЯЧ ТОНН УГЛЯ СВЕРХ ПЛАНА

Вчера комбинат «Хабаровскуголь» завершил апрельскую программу угледобычи.

В предмайском социалистическом соревновании первенство завоевали шахта «Октябрьская» треста «Сахалинуголь», Кивдинское рудоуправление и Северный карьер треста «Райчихуголь».

Первыми в комбинате 27 апреля завершили план шахтеры Кивдинского рудоуправления. Днем позже в первую смену шахтеры треста «Сахалинуголь» выдали на-гора последнюю тонну угля в счет апрельского задания. Вчера трест «Райчихуголь» рапортовал о выполнении плана угледобычи. На 20 тысяч кубометров трест перевыполнил план вскрышных работ, сделав вдвое больше, чем в прошлом году за это же время.

В целом комбинат за апрель выдал угля на 30 маршрутов больше, чем в прошлом году. Сейчас горняки выдают уголь сверх плана. Они обязались добыть его для заводов края 10 тысяч тонн.

На полях края

Обзор весенних полевых работ

В колхозах нашего края уже более десяти дней идут весенние полевые работы. В массовый сев вступили все районы Амурской, Еврейской автономной областей и колхозы районов краевого подчинения. Каковы же первые итоги весенних полевых работ? Какие напрашиваются выводы и предложения?

На 25 апреля было посеяно 16,7 процента яровых культур к плану, в том числе 26,5 процента колосовых и 43,6 процента подсолнечника. В прошлом году к этому времени было посеяно только 3,2 процента яровых. Впереди идут колхозы Биробиджанского района, посеявшие 75,4 процента колосовых. Имеются десятки сельхозартелей, закончивших сев яровой пшеницы.

И все же необходимо со всей силой подчеркнуть, что массовый сев развертывается в ряде районов неудовлетворительно.

Исключительно благоприятная погода позволяет вести полевые работы полным ходом. Надо полностью использовать всю механическую и живую тягловую силу МТС и колхозов. Но этого, к сожалению, пока еще нет. Даже в Архаринском районе, где посеяно яровых зерновых культур 43,8 процента к плану, использованы далеко не все возможности. Так, по графику, имеющемуся в районе, колхозы должны засевать за пятидневку от 2.373 до 3.715 гектаров. Фактически же с 10 по 15 апреля было посеяно 875 гектаров, с 15 по 20 апреля—1.206, а с 20 по 25 апреля—всего 861 гектар. Если район будет и дальше вести сев такими темпами, то ему только для колосовых культур потребуется еще 5—6 пятидневок.

Еще хуже обстоит с графиком в Кагановичском районе. За последнюю пятидневку, т. е. в период массового сева, колхозы посеяли 2.968 гектаров, а для того, чтобы посеять колосовые культуры в установленные агротехнические сроки, району надо сеять не менее 8 тысяч гектаров в пятидневку.

Совершенно очевидно, что нет и не может быть места самоуспокоенности и благодушию, ибо такие настроения опасны и вредны для дела проведения сева в лучшие сроки. Следует также учесть, что с начала мая фронт посевных работ расширяется — начнутся массовые посадки картофеля, посев сои, льна. Напряжение на полях будет исключительно большим. Вот почему необходимо принять все меры для окончания сева колосовых к 10 мая.

Главной причиной медленных темпов сева является большая раскачка, допущенная с первых дней, и неудовлетворительная работа тракторного парка в некоторых МТС. Например, в Чернобережской МТС, Архаринского района, машины значительное время простаивают из-за технических неполадок и поломок, а газогенераторные тракторы не работают из-за отсутствия газочурки. В колхозе «Красный орел», Михайло-Амурской МТС, большинство тракторов стоит из-за поломок. А директоры МТС проявляют крайнюю медлительность и неповоротливость в устранении недочетов. Резкое улучшение работы тракторного парка, передача опыта передовиков всем трактористам, оперативная помощь молодым водителям — все это должно сыграть огромную роль в повышении темпов сева.

Лучше, чем в прошлом году, обстоит дело с качеством. Большая работа, проведенная зимой по обучению колхозных кадров (подготовка председателей колхозов, учеба бригадиров и звеньевых, занятия в агрокружках и т. д.), уже приносит свои первые плоды. Характерной особенностью нынешней весны является то, что борьба за качество стала непреложным законом в работе руководителей колхозов, МТС, земельных органов и специалистов. Однако с первых дней сева в некоторых местах допускают грубейшие нарушения агротехники.

В нашем крае целиком оправдал себя способ перекрестного сева, при котором урожайность увеличивается на 2—3 центнера с гектара. В нынешнем году план перекрестного сева утвержден в размере 30.000 гектаров. Передовые колхозы, правильно оценив значение этого способа посева в деле повышения урожайности, засевают значительную площадь перекрестным способом. Так, колхоз «Парижская Коммуна», Серышевского района, из 500 гектаров пшеницы засеял перекрестным способом 200 гектаров. Во многих же колхозах перекрестный сев ведется неудовлетворительно.

Далеко не везде применяется маркер на севе, вследствие чего нарушается прямолинейность посева. Этот недостаток должен быть немедленно исправлен.

Совершенно недопустимыми являются факты посева недоброкачественными, засоренными, непротравленными семенами и с заниженной нормой высева. В сельхозартели «Память Ленина», Архаринского района, высеяли 111 центнеров пшеницы с наличием в одном килограмме зерна 1.740 штук семян сорняков, уменьшив норму высева до 150 килограммов, против 180 необходимых для этой партии семян по их хозяйственной годности. Этот пример говорит о том, что качеством семян и контролем за соблюдением норм высева некоторые агрономы и председатели колхозов занимаются мало.

Раннее весеннее боронование паров и зяби способствует прикрытию влаги в почве и созданию условий для борьбы с сорняками. Для этой цели с первых дней полевых работ необходимо было использовать все тракторы и живое тягло. Но в ряде районов совершенно неправильно отодвинули эту работу на второй план, а в результате земля продолжает иссушаться. Это грубейшее нарушение агротехники должно быть немедленно выправлено.

Совершенно неудовлетворительно развертывается и весновспашка, причем и здесь с первых же дней имеются случаи мелкой пахоты, что приведет к еще большему засорению полей. Сейчас почва повсеместно оттаяла настолько, что пахоту можно вести полным ходом и на необходимую глубину. Для проведения весновспашки в каждой МТС надо выделить часть тракторов, в основном гусеничных, и обеспечить их бесперебойную круглосуточную работу. На площадях, которые не могут быть вспаханы в ближайшие дни, необходимо обязательно проводить рыхление стерни.

Площади основной в нашем крае технической культуры—сои в нынешнем году увеличиваются больше, чем в два раза. Чтобы получить высокий урожай этой ценнейшей культуры, следует обеспечить выделение зяби на всю площадь посева. Но уже имеются случаи, когда земли, отведенные для посева сои, используются под другие культуры. Нечего и говорить, что это может принести огромный ущерб урожаю. Необходимо повсеместно сочетать сев зерновых с подготовкой земель под последующие культуры.

Из первых итогов весенних полевых работ вытекает такой вывод: надо резко усилить темпы работ, вести одновременно сев, пахоту и подготовку земель под поздние культуры, решительно пресекать малейшие отступления от правил агротехники, использовать на полную мощность каждый трактор.

М. ДЕРКАЧ.

Главный агроном крайземотдела.

Ответственный редактор А. ГРЕБНЕВ.

В театрах и кино:

ТЕАТР КЛУБА УНКВД. Гастроли Харьковского русского драматического театра под художественным руководством Народного артиста СССР А. Г. Крамова. 30 апреля вечером—«На всякого мудреца довольно простоты», 1 и 2 мая—прощальные спектакли «Машенька», 3 мая последний прощальный спектакль «На всякого мудреца довольно простоты». Начало вечерних спектаклей в 8 ч. 30 м. веч.

«ГИГАНТ». Большой зал. Военно-исторический фильм «Кутузов». Сеансы: 11-15, 1-30, 3-45, 6, 8-45, 10-30. Производится предварительная продажа билетов с 10 часов дня до 8 ч. веч. Малый зал—«Музыкальная история». 30 апреля, 1 и 2 мая детские утренники. Большой зал. «Кутузов». Начало в 8 ч. 30 м. Малый зал «Золотой ключик». Начало в 10 ч.

«СОВКИНО». «Два бойца». Сеансы: 2, 3-45, 5-30, 7-15, 9, 10-45.

Адрес редакции: Хабаровск, ул. им. Калинина, 66. Телефоны: зам. редактора—31-27, АТС—23-89, ответственный секретарь—30-71, АТС—24-97, секретариат—9-85. Отделы: партийной жизни—30-70, промышленно-транспортный—11-20, сельскохозяйственный — 30-66, писем трудящихся — 3-70, иллюстрации — 24-39, технический секретарь (дежурство круглосуточное)—16-10.

ВЛ00798 Типография «Тихоокеанская звезда». Адрес типографии: г. Хабаровск, Комсомольская, 42, телефон № 17-56. Зак. № 103. Тираж 84.150 экз.