Пролетарии всех стран, соединяйтесь!

ТИХООКЕАНСКАЯ ЗВЕЗДА

ОРГАН ХАБАРОВСКОГО КРАЕВОГО И ГОРОДСКОГО КОМИТЕТОВ ВКП(б) И КРАЕВОГО СОВЕТА ДЕПУТАТОВ ТРУДЯЩИХСЯ

№ 128 (5733) | Среда, 31 мая 1944 г. | ЦЕНА 20 КОП.

Государственная ордена Ленина библиотека СССР имени В. И. Ленина

Колхозники и колхозницы, рабочие и работницы МТС и совхозов!

Истекают последние сроки весенне-полевых работ. Все силы на завершение сева сои, посадки картофеля и овощей! Не оставляйте незасеянным ни одного гектара земли! Этим вы увеличите продовольственные фонды страны, поможете Красной Армии в окончательном разгроме немецко-фашистских захватчиков.

Сельские агитаторы

В СЕЛЬХОЗАРТЕЛИ «Вторая пятилетка», Хабаровского района, агитаторы пользуются большим уважением и признанием среди колхозников. Авторитет этот ими вполне заслужен. С любовью и старанием, достойными всяческой похвалы и подражания, ведут они большевистскую агитацию, мобилизуют волю и усилия колхозников на борьбу за высокий урожай, на оказание все возрастающей помощи фронту.

Агитколлектив этого колхоза состоит из девяти человек. В его составе—передовики колхозного производства и сельская интеллигенция: звеньевая комсомольско-молодежного звена тов. Никитенко, председатель сельсовета тов. Подстегина, медицинский работник тов. Саплина и другие. Все они раскреплены по бригадам и звеньям. И там постоянно, изо дня в день ведут массово-политическую и организаторскую работу. Деятельность агитаторов весьма разнообразна — они проводят чтение газет и оперативных сводок Советского Информбюро, беседы на военно-политические и производственные темы, пропагандируют опыт передовиков сельского хозяйства, организуют наглядный учет результатов труда колхозников, выпускают боевые листки и т. д. Агитаторы помогли партийной организации и правлению колхоза наладить социалистическое соревнование, поднять на борьбу за высокий урожай всех колхозников.

Хорошо поставленная политическая агитация способствует завоеванию успехов в работе колхоза. Сельхозартель «Вторая пятилетка» является одной из передовых в районе. Здесь сумели посеять ранние зерновые за семь дней, к 23 мая уже закончили посадку картофеля. Все работы проводятся строго по графику, с высоким качеством.

Можно указать также на пример хорошей работы агитаторов колхоза имени Чкалова, Куйбышевского района. В тракторных и полеводческих бригадах, на животноводческих фермах — везде и всюду агитаторы выступают здесь, как боевые организаторы соревнования, как передовики колхозного производства. Большевистским словом и стахановскими делами увлекают они колхозников на самоотверженный труд, на борьбу за высокий урожай. Их агитация целеустремленная и предметная, а поэтому—действенная.

Однако факты говорят о том, что во многих колхозах края агитационно-массовая работа находится на крайне низком уровне. На-днях в нашей газете была напечатана корреспонденция о запущенности политической агитации в Серышевском районе. Здесь в ряде сел уже давно не проводится никакой работы с колхозниками, соревнование по существу не организовано. В колхозе «Славная нива», например, имеются и партийная и комсомольская организации. В райкоме партии считают, что в этом селе есть агитколлектив, на самом же деле большинство агитаторов бездействует и только некоторые из них изредка читают в бригадах газеты. При этом они и не пытаются увязывать прочитанный материал с практической деятельностью людей в колхозе, с задачами, которые стоят перед ними. В стенгазетах, выходящих от случая к случаю, больше общих фраз и рассуждений, которые никого не задевают и не волнуют. Никто в этом колхозе не ведет настоящей политической агитации, никто не борется с прогульщиками и дезорганизаторами. Неудивительно поэтому, что весенние полевые работы проходят здесь медленно и неорганизованно.

Колхоз «Славная нива» не является исключением. И в других селах Серышевского района агитационная работа среди колхозников не организована. Дорогой ценой расплачиваются в Серышево за неумение сочетать партийно-политическую работу с руководством хозяйством. В районе недопустимо затянули весенний сев.

А какое значение имеет массово-политическая работа для достижения хозяйственных успехов,—работники Серышевского района могли убедиться на фактах последних дней. Недавно в колхоз «Красный лиман» прибыл в отпуск Герой Советского Союза тов. Ермоленко. Райком партии организовал его выступления на собраниях колхозников. Пламенные большевистские слова героя-фронтовика дошли до самого сердца тружеников колхозных полей. Прослушав рассказы о фронте, о героических подвигах бойцов и офицеров Красной Армии, колхозники и трактористы встали на стахановские вахты. В колхозах, где побывал тов. Ермоленко, горячей и слаженней пошла работа, широко развернулось социалистическое соревнование.

Можно привести много других примеров, говорящих о том, какое огромное значение имеет агитационно-пропагандистская работа для успешного выполнения хозяйственных планов. Товарищ Сталин учит нашу партию, что «хозяйственные успехи, их прочность и длительность целиком и полностью зависят от успехов партийно-организационной и партийно-политической работы».

Партийные организации сельских районов успешно справятся с задачами, стоящими перед колхозами, МТС и совхозами, лишь при том условии, если они по-настоящему развернут массово-политическую работу среди колхозников, рабочих МТС и совхозов, поднимут широкие массы трудящихся деревни на борьбу за высокий урожай. Нужно решительно покончить с недооценкой роли и значения политической агитации.

Центральной фигурой массово-политической работы на селе является агитатор, работающий непосредственно в тракторной и полеводческой бригадах. Чтобы наши сельские агитаторы умело выполняли свои ответственные обязанности,—ими надо повседневно руководить, оказывать постоянную помощь, учить их. Райкомы партии накануне весеннего сева провели немалую подготовительную работу. Но с выездом в поле, когда надо было усилить свое внимание сельским агитаторам, многие райкомы оставили агитколлективы и агитаторов без руководства и помощи. Ведь это факт, что в некоторых районах с самого начала сева ни разу не проверили, как работают агитаторы, не проинструктировали их, не позаботились об обеспечении необходимыми материалами. Бикинский горком ВКП(б) даже не разослал на места «Памятку сельского агитатора на период весеннего сева 1944 года».

Райкомы ВКП(б), и в первую очередь их отделы пропаганды и агитации, должны знать своих агитаторов не по анкетным данным, а по их практическим делам. Работникам райкома партии, секретарям первичных парторганизаций нужно чаще встречаться с агитаторами, присутствовать на беседах, указывать на их положительные стороны, подмечать недостатки.

Надо серьезно побеспокоиться о том, чтобы каждый сельский агитатор своевременно получал свежие газеты, военную и политическую информацию. Хорошую инициативу проявил Михайловский райком ВКП(б), организовавший передачу по телефонным проводам в колхозы краткого изложения последних известий. На местах выделены приемщики этих передач, которые записывают их, размножают и быстро передают в бригады для агитаторов.

Большую помощь сельским агитаторам могут и должны оказывать наши парткабинеты, избы-читальни, библиотеки, докладчики, лекторы и другие партийные работники, выезжающие в колхозы. В свое время парткабинет Кагановичского райкома партии оборудовал выставку о дополнительной оплате труда колхозников. Эта выставка, побывав во многих колхозах, явилась прекрасным пособием для агитаторов. Почему бы парткабинетам, избам-читальням, библиотекам не организовать для агитколлективов, агитаторов специальные передвижные библиотечки, справочные материалы, витрины, выставки?

Самой насущной, боевой задачей сельских агитаторов в настоящее время является борьба за скорейшее завершение весенних полевых работ. Они должны помочь партийным организациям и руководителям колхозов мобилизовать решительно все силы, все возможности, чтобы не оставить незасеянным ни одного гектара земли. Впереди у каждого колхоза, а стало быть и у каждого сельского агитатора, много дел, много забот. Надо организовать уход за посевами. Надо хорошо подготовиться к сенокосу и организованно провести его. Пора уже энергично взяться за подготовку к уборке урожая.

Уровень и размах политической агитации, ее действенность целиком и полностью будут зависеть от того, как райкомы партии и парторганизации наладят руководство агитколлективами и помощь им в практической работе. При этом условии сельские агитаторы с честью справятся с возложенными на них задачами.

Хабаровск

Начальнику штаба МПВО Сталинского района тов. ФИРСОВУ
Заместителю начальника по политчасти штаба МПВО района тов. НАЛЮТИНУ
Заведующему военным отделом Сталинского РК ВКП(б) тов. МАРОЧКО

Передайте бойцам и командирам подразделений и команд местной противовоздушной обороны Сталинского района города Хабаровска, собравшим 24.807 рублей деньгами и 25.255 рублей облигациями госзаймов на постройку танковой колонны имени генерала армии Ватутина,—мой боевой привет и благодарность Красной Армии.

И. СТАЛИН.

Шимановская, Амурской жел. дороги

Начальнику Шимановского отделения службы движения Амурской железной дороги тов. ОФИЦЕРОВУ
Секретарю парткома узла тов. ИВАНОВУ
Председателю райкома союза тов. ВОЛОЩУК

Прошу передать рабочим, работницам, инженерно-техническим работникам и служащим Шимановского узла и отделения Амурской железной дороги, собравшим 735.894 рубля деньгами и 1.132.910 рублей облигациями госзаймов на строительство танковой колонны для войск Маршала Советского Союза тов. Конева,—мой братский привет и благодарность Красной Армии.

И. СТАЛИН.

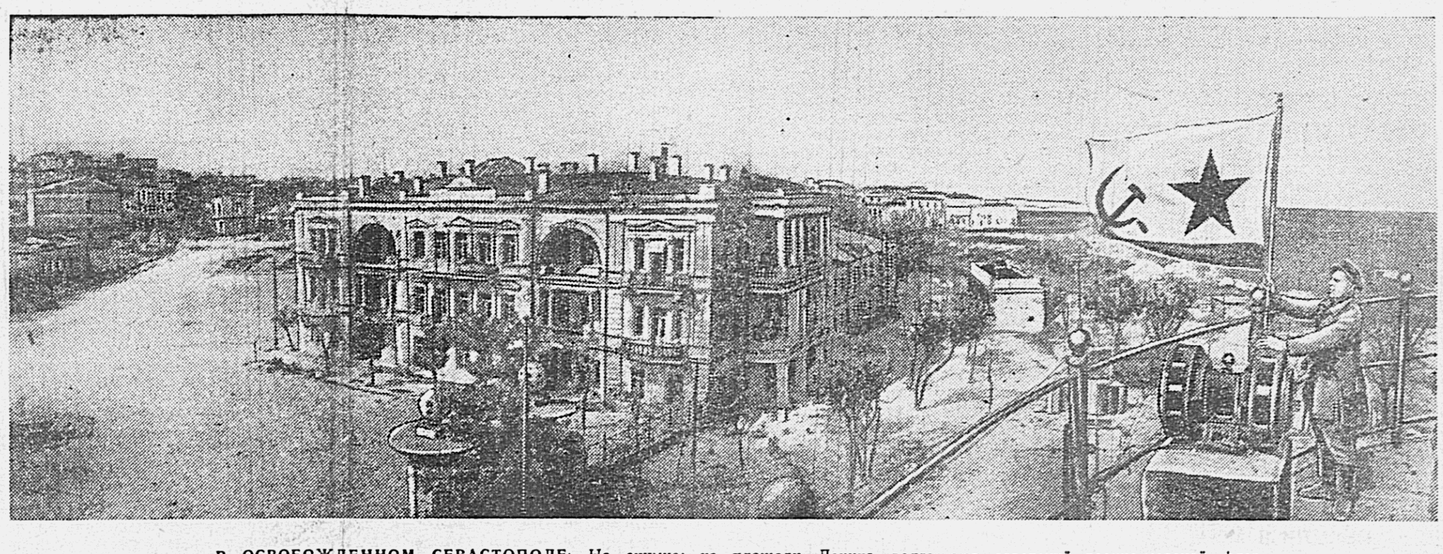

В ОСВОБОЖДЕННОМ СЕВАСТОПОЛЕ. На снимке: на площади Ленина водружают советский военно-морской флаг.
Фото Е. Халдея и Б. Вельяшева, (Фотохроника ТАСС).

От Советского Информбюро

ОПЕРАТИВНАЯ СВОДКА ЗА 29 МАЯ

В течение 29 мая на фронтах существенных изменений не произошло.

За 28 мая в воздушных боях и огнем зенитной артиллерии сбито 33 самолета противника.

☆ ☆ ☆

МАССИРОВАННЫЙ УДАР НАШЕЙ АВИАЦИИ ПО АЭРОДРОМАМ ПРОТИВНИКА

Сегодня утром наша авиация произвела массированный удар по аэродромам противника в районе города Роман и Хуши (Румыния). В момент налета на этих аэродромах находилось много немецких самолетов. Наши летчики подавили зенитную артиллерию и с нескольких заходов бомбами и пушечно-пулеметным огнем уничтожили и повредили не менее 60 самолетов противника.

Все наши самолеты вернулись на свои базы.

* * *

Северо-западнее города Луцк на одном участке противник атаковал наше подразделение. Ценою больших потерь немцам удалось приблизиться к переднему краю советской обороны и ворваться в траншеи. Завязалась рукопашная схватка. В это время к месту боя подоспела рота автоматчиков под командованием капитана Голованова и контратаковала противника. Оставив в траншеях 40 трупов и более 70 раненых солдат, немцы поспешно отступили. Наши бойцы захватили миномет, 6 пулеметов и 52 винтовки.

* * *

Юго-восточнее города Станислав отряды гитлеровцев пытались вести разведку боем. Ружейно-пулеметным огнем наши подразделения рассеяли противника. Немцы потеряли убитыми до 200 своих солдат и офицеров. Взяты пленные.

Советские зенитчики, отражая налеты вражеской авиации на расположение наших войск, сбили 5 немецких самолетов.

* * *

Юго-восточнее города Витебск воздушной разведкой была обнаружена переправа противника через один водный рубеж. Советские летчики получили приказ разбить эту переправу. Подойдя ночью к реке с заглушенными моторами, наши летчики прямым попаданием бомб разрушили переправу. Уничтожено 10 немецких автомашин, находившихся около переправы.

* * *

28 мая тридцать немецких самолетов пытались произвести налет на один наш военный объект в Финском заливе. Огнем зенитной артиллерии и истребителями Краснознаменного Балтийского флота самолеты противника были рассеяны. В воздушных боях сбиты пять немецких истребителей и один бомбардировщик. Кроме того, огнем зенитной артиллерии уничтожены два бомбардировщика противника. Наша авиация потерь не имела.

* * *

Несколько партизанских отрядов, действующих в Калининской области, за первую половину мая пустили под откос 18 воинских эшелонов противника. На шоссейных и грунтовых дорогах партизаны взорвали два моста, уничтожили 4 легковых и 69 грузовых немецких автомашин. В боях с противником и из засад убито более 150 немецких солдат и офицеров. Партизанами взято 12 пленных.

* * *

Как уже сообщалось, наши войска, расположенные на правом берегу Днестра северо-западнее города Тирасполь, в первой половине мая успешно отбили атаки крупных сил танков и пехоты противника. Вот что говорят захваченные в плен немецкие солдаты, участвовавшие в этих боях.

Пленный фельдфебель 8 роты 55 немецкого пехотного полка Рихард Гесс сообщил: «Командир дивизии генерал-лейтенант Циммер огласил нам следующий приказ командования: «К исходу дня ликвидировать предмостное укрепление русских и отбросить их за Днестр». Перед атакой солдатам для храбрости выдали водку. Мой взвод должен был выйти к противотанковому рву и удержать этот рубеж до подхода подкрепления. До противотанкового рва мы добрались благополучно, но уйти оттуда не удалось ни мне, ни моим солдатам. Русские неожиданно окружили нас и взяли в плен».

Пленный младший врач 21 немецкого пехотного полка Ганс Пфаннекмюллер сообщил: «Бесплодные атаки стоили нам очень больших потерь. Когда русские перешли в контратаку, все оставшиеся в живых солдаты и офицеры побежали. Персонал перевязочного пункта также разбежался, бросив раненых на произвол судьбы. Меня и фельдфебеля Шефангеля вместе с ранеными русские взяли в плен».

Пленный ефрейтор-радист 6 роты 6 танкового полка 3 немецкой танковой дивизии Руди Гнерунимус сообщил: «За время отступления весной текущего года наша дивизия растеряла почти всю свою технику. 6-го мая дивизия получила новую материальную часть. В течение трех дней мы испытывали машины и производили пристрелку. Десятого мая вечером командир роты обер-лейтенант Фельдгейм собрал весь личный состав и зачитал приказ о наступлении. На рассвете танки двинулись к русским позициям. Нам пришлось еще раз испытать на себе силу и мощь русской артиллерии. За полчаса из строя выбыло 27 танков. Мой танк был поврежден прямым попаданием снаряда. Командир танка унтер-офицер Петерс, башенный стрелок Иннерт и стрелок Шефцер погибли, а я сдался в плен. Кроме больших потерь в технике и тяжелых людских жертв, эта операция ничего не дала».

Характерно, что в этих боях с советской стороны принимали участие лишь незначительные силы, главным образом артиллерия, минометы и передовые подразделения пехоты, однако, как показывают пленные, немцы дорого заплатили за свою попытку ликвидировать предмостное укрепление советских войск на Днестре.

Ключ от старинной крепости возвращен городу Киеву

КИЕВ, 27 мая. (ТАСС). Отступая под ударами Красной Армии из столицы Советской Украины, немецко-фашистские захватчики увезли с собой из Исторического музея дорогую реликвию—ключ от Николаевских ворот Киевской крепости весом 3 килограмма 545 граммов.

Во время разгрома немецкого гарнизона в гор. Тарнополе части 1 Украинского фронта отобрали у гитлеровских грабителей знаменитый ключ.

На-днях командующий 1 Украинским фронтом Маршал Советского Союза тов. Жуков прислал в Киев делегацию, которая вручила Председателю Совнаркома УССР тов. Н. С. Хрущеву эту реликвию и письмо:

«Передаю Вам, главе правительства Советской Украины, ключ от Николаевских ворот Киевской крепости, отобранный у гитлеровских грабителей во время штурма войсками 1 Украинского фронта укрепленного опорного пункта немцев—г. Тарнополя.

Под ударами наших войск немецко-фашистские захватчики, убегая в панике из столицы Украины, взяли этот ключ из Киевского исторического музея, где украинский народ хранил его больше 100 лет.

Бойцы и командиры 2 стрелкового батальона 335 гвардейского Краснознаменного полка 117 гвардейской стрелковой дивизии—участники уничтожения окруженного гарнизона Тарнополя отобрали у немцев этот ключ и представили Военному Совету фронта.

Возвращаю исторический ключ по принадлежности нашему славному городу Киеву».

Ключ передан Киевскому историческому музею.

Кавалеры морских медалей

ЧЕРНОМОРСКИЙ ФЛОТ, 28 мая. (Воен. корр. «Правды»). Командир соединения катеров Черноморского флота наградил за отличную боевую службу на море группу боцманов, мотористов и комендоров—активных участников боевых действий на коммуникациях. Медалью Ушакова награжден старшина второй статьи моторист Алексей Баранов.

Во время одного боя с противником Баранов исполнял две обязанности—управлял моторами и заряжал диски пулемета. Мы были на пристани, когда лейтенант Латышинский, поздравляя Баранова с награждением медалью, пожав крепко руку, сказал:

— Помни, что под флагом адмирала Ушакова русские моряки только побеждали!

За исключительную расторопность во время боя с немецкими быстроходными десантными баржами медалью Ушакова награжден боцман-главстаршина Иван Стикачев. В результате этого боя одна баржа была потоплена, другая повреждена, несмотря на то, что они шли в охранении 8 сторожевых катеров. В момент прорыва через это охранение боцман Стикачев огнем своей пушки заставил замолчать сторожевой катер противника.

Награжден медалью Ушакова и товарищ Стикачева—боцман другого катера Виктор Цицарев. Этот моряк славится своей доблестью.

Обязанности боцмана на маленьком корабле сложны и обширны. Он должен знать почти все специальности вплоть до такой точной, как штурманская, и такой далекой от морского дела, как санитарная, и тем не менее, Цицарев—на высоте. Торпедами, подготовленными к действию боцманом Цицаревым, на коммуникации Севастополь—Констанца потоплены две немецких баржи.

Во время одной якорной стоянки командир сошел на берег. Цицарев остался за старшего. Внезапно налетевший шквал сорвал корабль с якоря и понес на камни. Однако Цицарев не растерялся. Бесстрашный моряк, достойный потомок ушаковских матросов, он, умело и властно командуя, вывел катер в безопасное место.

Медалями Ушакова и Нахимова награжден весь экипаж катера лейтенанта Ксенофонтова. В трудных условиях катер потопил немецкую быстроходную баржу.

П. СИНЦОВ.

(«Правда» 29 мая).

Пребывание проф. Оскара Ланге в Алтайском крае

БАРНАУЛ, 26 мая. (ТАСС). Возвращающийся в Америку профессор Оскар Ланге остановился в Алтайском крае. Здесь находится ряд польских школ, детских садов для польских детей, польский детский дом, несколько интернатов при школах, курсы для взрослых и польский дом инвалидов. Профессор Ланге, которого сопровождают заместитель председателя комитета по делам польских детей Скешешевский и начальник отдела детских домов этого комитета Коняхина, ознакомился с положением польских детских учреждений в Алтайском крае. Сегодня профессор Ланге сделал представителю ТАСС следующее заявление:

«Я посетил польские детские сады в Барнауле, был на занятиях в 4-м классе польской школы. Эти посещения оставили у меня прекрасное впечатление. Благодаря мероприятиям советского правительства, усилиям союза польских патриотов в СССР и заботам местных советских органов польские детские учреждения в Алтайском крае быстро развились и находятся в хорошем состоянии. Дети выглядят здоровыми, веселыми, воспитательная работа с ними направлена на то, чтобы сделать из них достойных граждан свободной демократической Польши. Дети воспитываются настоящими польскими патриотами. Алтайский краевой отдел народного образования сделал все необходимое, чтобы, начиная с нового учебного года, все польские дети в Алтайском крае были охвачены учебой в школе. Сегодня я отправляюсь в польский детский дом, расположенный в селе Зудилово.

Я посетил также меланжевый комбинат в Барнауле, ознакомился с техникой производства на этом крупном совершенном предприятии, с культурно-бытовым обслуживанием рабочих, с детскими учреждениями, в которых находятся дети текстильщиков. Здесь я увидел, как работают советские рабочие для помощи фронту, как в условиях военного времени советские учреждения делают все возможное для воспитания детей».

В заключение профессор Ланге выразил благодарность местным советским организациям, которые оказали гостю радушный прием и предоставили возможность осмотреть все, что он пожелал.

Песни, зовущие в бой

Новая книга стихов Джамбула

Государственное издательство художественной литературы выпустило в свет новую книгу стихов Джамбула «Песни войны». В нее вошли стихи, созданные казахским акыном в 1941—43 гг.

Сборник открывается стихотворением «В час, когда зовет Сталин». Оно было создано в утро 3 июля после исторического выступления товарища Сталина по радио. В своей первой военной песне Джамбул обратился со страстным призывом к народу:

Слушайте, степи родные, меня,
Армии Красной ведите коня,
Лейся, горячий чимкентский свинец,
Смертью для черных фашистских свиней,—
Лейся рекою, балхашская медь,
Чтобы снарядам советским греметь.
Хлопок и хлеб и свои табуны
В час грозовой отдадим для страны.
Сталин зовет нас в труде и в бою
Биться с врагом за Отчизну свою...

Образ Сталина, безграничная любовь к великому вождю и руководимой им Красной Армии — таков лейтмотив стихов Джамбула. Акын выражает непоколебимую народную уверенность в торжестве нашего дела, потому что нас на битву с врагом «Солнце нашей победы Сталин ведет».

Песня «Москве» была создана в грозные дни, когда немецкие полчища устремились к столице нашей Родины. Пламенными строками призвал Джамбул защитников Москвы дать сокрушительный отпор врагу:

«О полная мощи Москва!
Будь с немцами жестче, Москва!
Дави их и ночью и днем,
Руби их, как рощи, Москва!

Когда радио разнесло весть о подвиге 28 героев-панфиловцев, преградивших своими телами путь немецким танкам к Москве, Джамбул откликнулся песней о своих земляках-гвардейцах. В ней выражена гордость старшего в роду, отца—«аксакала».

В своем далеком ауле, в урочище Май-Тюбе акын чутко прислушивается к грозовым раскатам Отечественной войны и живо откликается на события в стране и на фронте. Отсюда радио разнесло его знаменитую песню «Ленинградцы, дети мои», обращенную к защитникам осажденного города Ленина.

В книге приведено одно из многочисленных писем, получаемых Джамбулом из Действующей армии. Вот его содержание: «Великий акын Джамбул Джабаев! Сыны казахского и русского народов Сентов Дюсекей и его командир Сахаров Борис здесь, в окопах, готовятся покончить навсегда с фашизмом. Пришли нам твою славную песню. Она нам поможет». Рядом с письмом напечатан «ответ» акына — гимн сталинской дружбе народов.

Когда нависла угроза над Сталинградом, Джамбул сложил свое «Письмо сталинградцам». В волжской битве смертью героя погиб сын акына. Ему Джамбул посвятил скорбную песню «На смерть сына», призывающую воинов-казахов жестоко отомстить врагу.

В сборнике помещены стихотворения «Клятва под знаменем», «Сказание о большевистской правде», «Приказ Родины», «Светлый праздник наш недалек» и др.

Авторы переводов—поэты П. Кузнецов, М. Тарловский, А. Адалис и др. сумели сохранить присущую Джамбулу напевность и эпический ритм его песен.

(ТАСС).

Выполнена полугодовая программа

Коллектив нашего предприятия завершил полугодовую производственную программу и уже дал продукции сверх плана на 28 тысяч рублей.

Первое место во внутризаводском социалистическом соревновании занял пуговичный цех. Отлично здесь работает фронтовая бригада Ран Гойхман. За 25 дней мая она изготовила 230 тысяч штук пуговиц при месячном задании 200 тысяч штук.

По-стахановски работают жестянщики из бригады тов. Эрлихман. Майский план по изготовлению огородного инвентаря жестянщики выполнили в течение первой декады. Высокой производительности труда добились на поделке штыковых лопат тт. Фоменко и Сигал. Они уже выработали по 175 процентов своего месячного задания.

Б. РОЙТМАН.

И. о. директора Биробиджанского реммехзавода.

РЫБА СВЕРХ ПЛАНА

Рыболовецкие колхозы и рыбозаводы Нанайского района досрочно выполнили полугодовой план лова рыбы. Воодушевленные первомайским приказом товарища Сталина, колхозники-рыбаки и коллективы Елабужского и Славянского рыбозаводов дают сверхплановую продукцию.

Елабужский рыбозавод (директор тов. Ранье) добыл уже 2.635 центнеров рыбы сверх плана первого полугодия. Славянский рыбозавод (директор тов. Макарчук)—233 центнера.

К 1 июня, на месяц раньше срока, обязались выполнить полугодовые планы коллективы Даергинского и Болоньского рыбозаводов.

ТРЕСКОЛОВЫ ВЫШЛИ В МОРЕ

АЛЕКСАНДРОВСК-на-САХАЛИНЕ. 30 мая. (По телеграфу от наш. корр.). Команда дрифтера «Сигнал» колхоза им. 17 партконференции, под руководством тов. Есина, первой в Александровском районе начала лов трески. В последние дни команда выловила крючками 18.5 центнера этой рыбы. В прошлом году тов. Есин добыл трески больше всех других шкиперов—145 центнеров.

В заливе Корфа усиливается лов сельди

ТИЛИЧИКИ-на-КАМЧАТКЕ. 29 мая. (По телеграфу). Три дня назад в заливе Корфа зашли первые большие косяки сельди. Ловецкие бригады колхозов имени Ленина и имени 18 партконференции уже сдали на рыбозавод Корфовского комбината более пяти тысяч центнеров рыбы. Невода и садки заполнены сельдью.

Бригада тов. Калашникова, награжденного медалью «За трудовую доблесть», за несколько дней выполнила свое квартальное задание.

Подъем ранних паров в зерносовхозе «Партизан».

Фото К. Фарафонова. (КрайТАСС).

ПАРТИЙНАЯ ЖИЗНЬ

Смидовичские формалисты

В Смидовичах во-время подумали об организации массово-политической работы в период весеннего сева. Еще в апреле этот вопрос обсуждался на заседании бюро районного комитета партии, потом в райкоме ВЛКСМ. Районный отдел народного образования разработал обширный план мероприятий по культурно-массовому обслуживанию колхозников. В нем было предусмотрено все: и доклады на самые разнообразные темы, и работа кинопередвижки, и организация передвижных библиотек.

Однако, утвердив планы, в Смидовичах не удосужились проверить, как они проводятся в жизнь. В результате, почти все, что намечалось в планах, так и осталось на бумаге.

Колхоз «Новая жизнь» расположен в двух километрах от районного центра. Сколько товарищей из района побывали здесь за время сева! Были дни, когда здесь собиралось их по пять и шесть человек. Официальными уполномоченными в этом селе числятся тов. Елизарова, секретарь райисполкома, и тов. Шарапова, секретарь райкома ВЛКСМ. Чем им, собственно говоря, заниматься в колхозе, как не организацией политико-массовой работы? Но они чураются черновой работы. Сами они в этом направлении ничего не делают и актив села не организуют.

В начале сева показатели работы тракторной бригады здесь иногда вывешивались на доске. Но очень скоро и это перестали делать.

Овощеводческое звено Красиковой в этом колхозе решило нынче снять не меньше 300 центнеров капусты с гектара. Остальные звенья тоже не хотят отставать. Все работают с огромным рвением. Но ход соревнования не освещается, имена передовиков и их опыт не популяризируются. За всю весну в колхозе выпущен один единственный номер боевого листка. У колхозник большой интерес к событиям на фронтах, к международной жизни. Но в звене даже читка газет не организована.

В крупнейшем в районе колхозе—имени 18 партсъезда—с трудом вспоминают, когда у них в последний раз была беседа на политическую тему. Даже к 1 мая не было доклада. В колхозной конторе, в клубе—ни одного лозунга или плаката, напоминающего о том, что идет сев.

Формальное отношение к массовой политической работе в селах района сказывается на каждом шагу. Довольствуясь тем, что еще накануне сева были составлены планы, что в колхозы прикреплены уполномоченные, райком партии не заметил, что в колхозах фактически не организовано соревнование, что почти нигде не работают агитаторы, что за всю посевную в половине сел района не выпущено ни одного номера боевого листка, стенной газеты.

Вот что об этом говорит звеньевая из колхоза «Сталинский призыв» Мария Мазенина:

— Не работают у нас с людьми, не воспитывают их. Вот читали бы нашим людям, как наши бойцы, командиры на фронте с врагом бьются, рассказали бы о лучших людях колхоза, побольше да поострей критиковали бы лентяев—тогда бы люди к работе лучше относились, нам, звеньевым, легче было бы работать. Но так у нас повелось: не обращают на это внимания ни парторг, ни председатель правления.

Самое активное участие в организации массовой работы на севе должны принять избачи, библиотекари. В Смидовичах и в этом отношении дело обстоит из рук вон плохо. В колхозах «Труженик», «Сталинский призыв» вовсе нет избачей. Колхозы «Ройтер штерн» и «Новая жизнь» должна обслуживать районная библиотека. Но и она пока что ничего там не делает.

В районе считают, что в период сева нет надобности уделять внимания политпросветучреждениям. Заведующая районо тов. Баранова так и говорит:

— Мне сейчас не до изб-читален...

В тон ей вторит и инспектор по политпросветработе тов. Алексеенко. Как-то приехала она в колхоз имени 18 партсъезда. Там ей посоветовали утвердить избачом Григория Мишенко, руководителя колхозного драматического кружка. Алексеенко согласилась. Казалось бы, что тут же она проинструктирует молодого избача, составит с ним план работы, подскажет, с чего ему начать. Но не тут-то было.

— Мне некогда было этим заниматься,— заявляет тов. Алексеенко. Я ехала проводить паспортизацию колхозного клуба. Это у нас сейчас самое главное...

Вот такое формальное отношение к важнейшему участку, каким является массово-политическая работа на селе, характерно не только для товарищей из района, но и для многих партийных работников района. Повод к этому дан самим райкомом ВКП(б), который крайне мало уделяет внимания партийно-политической работе среди колхозников.

Х. РАН.

Смидовичский район.
Еврейской автономной области.

ВОПРОСЫ КОМСОМОЛЬСКОЙ РАБОТЫ НА БЮРО ГОРКОМА ПАРТИИ

Недавно бюро Комсомольского-на-Амуре горкома ВКП(б) обсудило доклад секретаря Сталинского райкома комсомола тов. Петрищева. Бюро горкома отметило, что райком ВЛКСМ за свою полугодичную деятельность проделал большую организационную работу. Наведен порядок в комсомольском хозяйстве, ликвидирована задолженность по членским взносам, налажена выдача комсомольских билетов вновь принятым в ряды ВЛКСМ, улучшена пионерская работа в школах.

Вместе с этим бюро горкома ВКП(б) обратило внимание всех комсомольских организаций города на недостаточную воспитательную работу среди молодежи.

В партийных организациях

☆

ДОКЛАДЫ О МЕЖДУНАРОДНОМ ПОЛОЖЕНИИ В КОЛХОЗАХ

В дни сева в тракторных и полеводческих бригадах колхозов Сталинского района—«Ройтер штерн», им. Сталина, им. Чкалова, им. Ворошилова и других состоялись собрания, на которых колхозники прослушали доклады о международном положении. С докладами выступили лекторы обкома ВКП(б) Еврейской автономной области.

ЛЕКЦИИ И БЕСЕДЫ В ПОЛЕВЫХ СТАНАХ

Партбюро Средне-Бельского зерносовхоза перед весной выделило 7 докладчиков и 28 чтецов-агитаторов. За время весеннего сева эти товарищи провели большую работу. В коллективах отделений и бригад совхоза ими прочитано 12 лекций, проведено свыше 80 бесед на различные военные и политические темы. Выпущено 47 боевых листков.

☆

СЕМИНАРЫ СЕЛЬСКИХ АГИТАТОРОВ

Бирский райком ВКП(б) провел недавно кустовые семинары сельских агитаторов. Участники семинаров прослушали доклады о текущем моменте и о постановлении СНК СССР и ЦК ВКП(б) о плане сельскохозяйственных работ на 1944 год. Затем агитаторы обменялись опытом своей работы.

СОВЕЩАНИЕ ПАРТИЙНЫХ ИНФОРМАТОРОВ

При оргинструкторском отделе Хабаровского горкома ВКП(б) состоялось инструктивное совещание партийных информаторов с предприятий города. На нем присутствовало более 20 человек.

Собравшиеся прослушали доклад о задачах партийных информаторов, после чего несколько товарищей поделились опытом своей работы.

В КУЗНЕЦКОМ БАССЕЙНЕ

ШАХТЕРЫ КУЗБАССА всеми силами стремятся давать больше угля промышленности и транспорту. На шахте им. Ворошилова треста «Прокопьевскуголь» лучшим считается 15 участок. Он выдал в первом квартале 12.160 тонн угля сверх плана. Из них 10 тысяч тонн добыла стахановская бригада забойщика В. М. Баранова, награжденного орденом Трудового Красного Знамени. Свои обязательства в социалистическом соревновании участок выполняет досрочно.

На снимке: бригадир забойщиков орденоносец В. М. Баранов.

Фото А. Фатеева. (Фотохроника ТАСС).

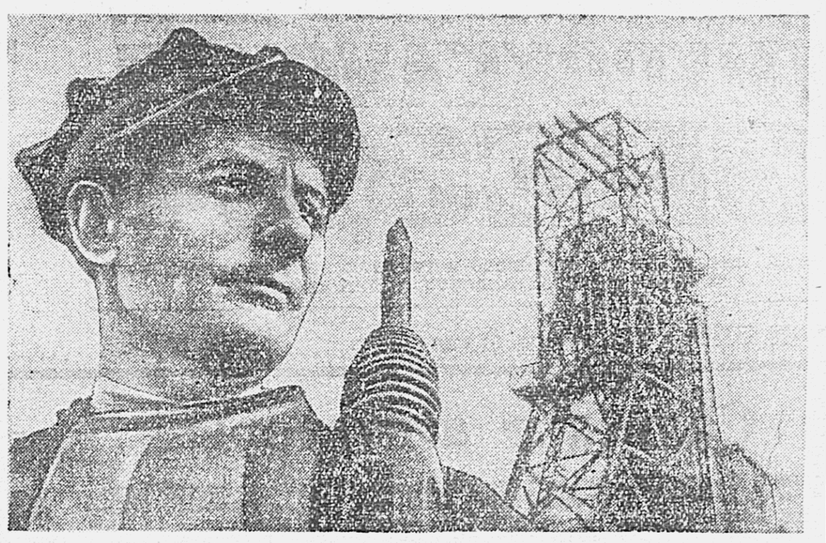

На гастроли в Приморье

29 мая, после окончания зимнего сезона, Хабаровский театр музыкальной комедии в полном составе выехал на гастроли в гор. Владивосток. За три месяца пребывания в центре Приморского края он покажет лучшие свои постановки, а также будет продолжать подготовку новых спектаклей к сезону 1945 года.

1 июня премьерой «Раскинулось море широко» театр начнет свои гастроли во Владивостоке.

ЛИКВИДАЦИЯ МАЛОГРАМОТНОСТИ СРЕДИ НЫМЫЛАН

ПАЛАНА-на-КАМЧАТКЕ, 30 мая. (КрайТАСС). В Олюторском районе Корякского национального округа на ликвидации малограмотности среди местного населения работают 63 культармейца. Они обучают грамоте 317 нымылан.

Пункты ликбеза организованы в каждом селе. Лучшим пунктом является Пахач-Корякский, возглавляемый заведующим школой нымыланом т. Сединко. Здесь учебой охвачены все жители села.

ВЫПУСКНИКИ ШКОЛЫ ЖЕЛЕЗНОДОРОЖНЫХ ТЕХНИКОВ

В Хабаровской школе железнодорожных техников идут последние дни академических занятий. Третьего июня на четвертом курсе школы начнутся государственные экзамены. Студенты уже приготовили курсовые проекты, которые на выпускных экзаменах им придется защищать.

В этом году железнодорожный транспорт получит около 150 молодых техников. Большинство из них будет направлено в районы, освобожденные от немецко-фашистских захватчиков. Часть выпускников останется на Дальнем Востоке.

Государственные экзамены продлятся до 1 июля.

Фруктовый сад при МТС

Коллектив рабочих и служащих Молотовской МТС, Советского района, в этом году при своем подсобном хозяйстве заложил полгектара фруктового сада. Посажены саженцы яблонь, слив, смородины, малины, привезенные из Куйбышевского плодоягодного питомника.

Курсы стенографии

При Хабаровском Доме Красной Армии организованы курсы стенографии. Одна группа курсанток уже кончает занятия, две другие—начнут их с 1 июня.

На двух последних группах курсов будет заниматься около 40 женщин. Программа рассчитана на годичное обучение —три раза в неделю по два часа в день. Здесь же для желающих образованы курсы машинисток, курсы кройки и шитья.

ПО СЛЕДАМ НАШИХ ВЫСТУПЛЕНИЙ

„ПОЧЕМУ НЕТ УЧЕБНЫХ ФИЛЬМОВ"

17 мая под таким заголовком в «Тихоокеанской звезде» было опубликовано письмо о том, что школы Камчатки лишены узкопленочных учебных фильмов. Управляющий Хабаровской краевой конторой Главкинопрокат тов. Пустынцев сообщил в редакцию, что сейчас подбираются учебные фильмы для школьных аппаратов, которые в ближайшее время будут направлены в Камчатскую область.

За рубежом

ВОЕННЫЕ ДЕЙСТВИЯ В ИТАЛИИ

ЛОНДОН, 29 мая. (ТАСС). Главный штаб войск союзников в Италии сообщает, что противник напрягает все свои силы, оказывая сопротивление войскам союзников на линии Вальмонтоже—Веллетри. Тем не менее, части американской 5-й армии заметно продвинулись вперед юго-западнее Веллетри, преодолевая возросшее сопротивление противника, и продолжают теснить противника в северном направлении. Войска английской 8-й армии несколько продвинулись к долине Лири и Сахно и заняли Вельмонте.

28 мая французский крейсер и эсминец обстреливали артиллерийские батареи противника севернее Анцио и успешно подавили их огонь. На артиллерийских позициях противника возникли пожары и произошли взрывы. Одновременно были отмечены прямые попадания снарядов в мототранспорт противника. С 12 мая военными кораблями, поддерживающими наступательные действия на суше, было произведено с моря более 7.000 артиллерийских залпов.

В течение вчерашнего дня авиация союзников бомбардировала объекты противника в Италии. Соединения истребителей - бомбардировщиков действовали также против объектов противника в Югославии.

ВОЙСКА СОЮЗНИКОВ НАХОДЯТСЯ В 16 МИЛЯХ ОТ РИМА

ЛОНДОН, 29 мая. (ТАСС). Неаполитанский корреспондент агентства Рейтер сообщает, что части американской 5-й армии, наступающие южнее Камполеоне (между Веллетри и побережьем) находятся теперь в 16 с половиной милях от Рима.

ДЕЙСТВИЯ АВИАЦИИ СОЮЗНИКОВ

ЛОНДОН, 29 мая (ТАСС). Английское министерство авиации сообщает, что в ночь на 29 мая самолеты английской бомбардировочной авиации совершили интенсивный налет на железнодорожный узел Анжер, в 308 километрах к юго-западу от Парижа. Бомбардировке также подверглись военные объекты на французском побережье, а также Людвигсхафен (Германия). Налет на Людвигсхафен был очень концентрированным. На этот объект было сброшено много фугасных бомб. Возникли большие пожары.

ЛОНДОН, 29 мая. (ТАСС). Штаб американских стратегических военно-воздушных сил на Европейском театре операций сообщает, что весьма крупные соединения бомбардировщиков «Летающая крепость» и «Либерейтор» в сопровождении свыше 1.200 истребителей совершили налеты на авиационные заводы в Познани, в Лейпциге, Тутоне (юго-восточнее Ростока), Коттебсе (в 95 милях к юго-востоку от Берлина) и Зорау (в 130 милях к югу от Берлина).

ГИТЛЕРОВСКИЕ ГАЗЕТЫ ВСТРЕВОЖЕНЫ РАСПРОСТРАНЕНИЕМ „НЕРВИРУЮЩИХ СЛУХОВ"

СТАМБУЛ, 29 мая. (ТАСС). Гитлеровская печать высказывает крайнее озлобление по поводу широкого распространения среди населения «союзных» с Германией стран «нервирующих слухов» в связи с неудачами немцев на фронтах.

Выходящая в Будапеште немецкая газета «Дейче цейтунг ин Унгари» в передовой статье пишет, что «по всей Венгрии упорно распространяются тревожные слухи. Они намеренно передаются из уст в уста и нервируют всех».

Гитлеровская газета «Дейче цейтунг ин Кроатиен» также жалуется на «обилие слухов» в Хорватии. «Хорваты не довольствуются радиопередачами своей страны,—пишет газета,—а передвигают стрелку приемника чуть дальше, ибо им нужно непременно узнать, что говорят наши противники. Будучи в курсе всех новостей, они комментируют события и распускают слухи, похожие на отраву».

В таком же духе пишет издаваемая гитлеровцами в Румынии газета «Бухарестер Тагеблат».

Издаваемая немцами в Белграде газета «Донау цейтунг» писала недавно, что в связи с распространением «ложных слухов» недичевские власти производят массовые аресты среди белградского населения.

XII пленум ЦИК Гоминдана

ЧУНЦИН, 27 мая. (ТАСС). 26 мая закрылся XII пленум ЦИК Гоминдана. Пленум открылся 20 мая, на нем присутствовало 153 члена и кандидата центрального исполнительного комитета и центральной ревизионной комиссии.

Как сообщает агентство Сентраль Ньюс, «пленум обсудил вопросы об усилении боевой мощи страны, укреплении экономической системы, стабилизации цен, улучшении административной системы, дальнейшем развитии местного самоуправления и осуществлений управления в соответствии с законом».

На открытии пленума выступил Чан Кай-ши, который призвал членов партии Гоминдана и весь китайский народ удвоить свои усилия, чтобы выиграть войну. Чан Кай-ши указал, что необходимо подчинить военным нуждам все политические, экономические и административные мероприятия в стране.

ВОЕННЫЕ ДЕЙСТВИЯ В КИТАЕ

ЧУНЦИН, 28 мая. (ТАСС). По данным китайского командования, в провинции Хэнань китайские войска продолжают контратаковать японские позиции в районе Лояна, с которым на-днях была прервана связь.

В западной части провинции Юньнань китайские войска овладели важнейшими высотами севернее и южнее горного прохода Маняногуань (севернее Данчуна).

В южной части провинции Хубэй 28 мая японцы начали наступление на Чанша.

ЛОНДОН, 29 мая (ТАСС). Как сообщает чунцинский корреспондент агентства Рейтер, японское наступление в южной части провинции Хубэй ведется из Иочжоу и Цвиняна и из Хуажуча (севернее озера Дунтинху). Наступление ведется вдоль железной дороги к шоссе Кантон—Ханькоу.

27 мая американская авиация совершила налеты на японские базы на реках Янцзы и Хуанхэ и порт Гонконг. На реке Янцзы американцы подожгли шесть речных транспортов с войсками и боеприпасами и повредили пять японских речных судов.

ВОЙНА НА ТИХОМ ОКЕАНЕ

ЛОНДОН, 29 мая. (ТАСС). Штаб объединенного командования вооруженными силами союзников в юго-западной части Тихого океана сообщает, что наземные войска союзников укрепили занятые позиции на острове Биан (острова Схоутен у северо-западного побережья Новой Гвинеи) и продолжают продвигаться к аэродрому.

ЛОНДОН, 29 мая. (ТАСС). Штаб Тихоокеанского флота США сообщает, что 25 мая американские самолеты совершили налет на острова Сюмусю и Мацува (Курильские острова). Японская авиация сопротивления не оказала.

ЛОНДОН, 29 мая. (ТАСС). Штаб командования войск союзников в юго-восточной Азии сообщает, что 26 мая войска союзников овладели японскими позициями к югу от Мойранга (юго-западнее Импала), захватив большое количество боеприпасов и грузовиков. Японцы предприняли контратаки; в ходе боев обе стороны понесли тяжелые потери. К северу от Бишнупура (Бирма) неприятель предпринимал безуспешные попытки захватить позиции, недавно занятые союзными войсками.

На полях края

Обзор весенних полевых работ

Весенние полевые работы подходят к концу. Завершается сев сои, идет посадка картофеля и овощей. Задача состоит в том, чтобы использовать все семенные ресурсы и не оставить незасеянным ни одного гектара земли. Сделать это необходимо до наступления предельных сроков окончания сева каждой культуры. Для посева сои осталось всего 5—6 дней, а овса —не более 10 дней. После указанных сроков сев этих культур должен быть прекращен.

Приближается период сева гречихи и проса. В связи с этим нельзя медлить с подготовкой почвы под эти поздние культуры. Для их посева следует использозать целину или залежь, поднятые и обработанные в прошлом году, а также почвы из пропашных культур — картофеля, сои и т. д. Для проса особенно важно, чтобы земли были чистыми от сорняков

У нас в крае посев гречихи и проса производится рядовым сплошным способом. Между тем, многочисленные данные научных учреждений и передовиков сельского хозяйства подтверждают, что широкорядные посевы значительно повышают урожайность. Кроме того, при недостатке семян гречихи и проса, который ощущается во многих колхозах, такой способ сева может значительно увеличить посевные площади. В колхозах имеются семена для посева сплошным способом гречихи на 12.000 гектаров и проса на 16.000 гектаров. При посеве же этих культур широкорядным способом, т. е. при соответствующем уменьшении норм высева на 30—50 процентов—посевные площади можно увеличить по гречихе до 20.000 гектаров и просу—до 25.000 гектаров.

Учитывая недостаток в семенах отдельных культур, в ряде районов для выполнения государственного плана сева расширение посевных площадей гречихи и проса приобретает очень важное значение. Поэтому настойчиво рекомендуем внедрение широкорядных посевов гречихи и проса, чтобы расширить посевные площади и этим увеличить валовой сбор зерна

В целях уменьшения объема работ по междурядной обработке и прополке широкорядных посевов необходимо земли, отведенные под посевы гречихи и проса, держать до посева в чистом от сорняков состоянии, провести на них не менее двух предпосевных культиваций, а при необходимости — перепахать. Широкорядный посев следует проводить при междурядиях в 45 сантиметров с нормой высева кондиционных семян гречихи 50—60 килограммов, а проса—16—20 килограммов на гектар. Начало сева проса—с 20 июня. Для гречихи желателен посев в два-три срока, начиная с первой декады июня. Заделка семян производится на глубину 2—3 сантиметров При посеве в иссушенную почву следует провести прикатывание поля до и после посева.

Все посевы гречихи и проса надо закрепить за звеньями. Совнарком Союза ССР и ЦК ВКП(б) сохранили на 1944 год меры поощрения колхозников, занятых обработкой культуры проса. Члены колхозных звеньев, добившиеся перевыполнения плана урожайности, получают одну треть урожая, независимо от среднего урожая по зерновым культурам полученного колхозом и не дожидаясь выполнения обязательных поставок и засыпки семенных фондов.

Колхозы нашего края имеют возможность увеличить посевные площади овощных культур. Сделать это можно также и за счет пересадки прорванных растений свеклы и огурцов во время прорывки. Этот способ должен быть широко использован во всех районах. Для пересадки свеклы и огурцов необходимо уже сейчас готовить почву.

В подавляющем большинстве колхозов весенне-полевые работы проводятся на высоком агротехническом уровне. Достаточно сказать, что около половины посевов зерновых и технических культур произведены по культивированным землям. В нынешнем году предпосевная культивация осуществлена на площади около 100.000 гектаров, а в прошлом году было прокультивировано менее 40.000 гектаров. По состоянию на 25 мая перекрестным способом посеяно свыше 17.000 гектаров, против 2.387 гектаров на это же число в прошлом году. Но все сделанное в период весеннего сева—только начало борьбы за высокий урожай. Теперь ее надо усилить работой по уходу за посевами, дальнейшим осуществлением всех агротехнических мероприятий.

На колхозных полях появились дружные, хорошие всходы. Они радуют глаз, обещают обильный урожай. Сейчас очень важно обеспечить доброкачественную обработку посевов. В борьбе с сорняками необходимо провести боронование всходов. Крайком ВКП(б) и крайисполком утвердили план боронования всходов зерновых культур на площади в 60.000 гектаров. Надо добиться, чтобы этот план был не только выполнен, но и перевыполнен.

Среди некоторой части агрономов возникают сомнения, можно ли сейчас, при наличии засушливой погоды, проводить боронование всходов? Не повредит ли это посевам? Для этих сомнений нет никаких оснований. Взрыхленная почва значительно меньше испаряет влагу, чем почва неразрыхленная А при засушливой погоде это имеет большое значение. Кроме того, проведение боронования уничтожит часть всходов однолетних сорняков, что также очень важно. Необоснованны также и опасения, что при боронавании могут быть обнажены корни растений и этим подвергнуты иссушению. Следует только в первую очередь проводить боронование уже окрепших всходов. Его не надо проводить лишь на плохо подготовленных землях, имеющих большие глыбы, так как при этом могут быть повреждены всходы растений

Если засушливая погода будет продолжаться, можно рекомендовать проводить укатывание полей даже если появились всходы. Это вызовет приток влаги из нижних слоев почвы, в которых запас влаги достаточен. Однако при этом через несколько дней после прикатывания должно обязательно проводиться боронование.

По культурам сои, картофеля и подсолнечника боронование надо сейчас проводить и до появления всходов.

Уже поступают сигналы о том, что посевы свеклы и высаженная в грунт капуста повреждаются земляной блошкой. Нельзя допустить, чтобы в нынешнем году имелись факты гибели или даже повреждения посевов от сельскохозяйственных вредителей и болезней. Повсюду при появлении вредителей или болезней с ними должна быть организована самая тщательная борьба. В частности, для борьбы с земляной блошкой можно рекомендовать вылов ее на клейкие полотнища или опыливание некоторыми кишечными ядами (парижской зеленью, кремнефтористым натрием и т. д.). Необходимо, чтобы каждый колхоз сейчас же позаботился о приобретении необходимых ядохимикатов и аппаратуры

Крайком ВКП(б) и крайисполком утвердили пятидневные графики подъема паров. Срок окончания этой работы установлен 1 июля Своевременная и доброкачественная подготовка земель будет играть решающую роль в ускорении сроков сева и повышения урожайности в 1945 году. Поэтому следует, не дожидаясь окончания сева, выделить в каждой тракторной бригаде 1—2 машины и поставить их исключительно на пахоту паров. Такие возможности имеются во всех МТС. По мере освобождения тракторов от сева они все должны быть переключены на подготовку земель для будущего года.

О качестве пахоты в этом году говорилось очень много. А между тем, сейчас приходится отмечать совершенно непонятную консервативность в деле применения предплужников, обеспечивающих проведение культурной вспашки и борьбу с сорняками. В этом деле не может быть никаких отговорок Совнарком Союза ССР и ЦК ВКП(б) потребовали в текущем году восстановить предплужники на всех плугах. Это требование нужно выполнять безоговорочно. Пахота с предплужниками должна быть широко внедрена на колхозные поля.

М. ДЕРКАЧ.

Главный агроном крайземотдела.

СООБЩЕНИЕ

от комиссии по организации похорон первого секретаря Камчатского обкома ВКП(б) тов. Васина С. А.

Гроб с телом тов. Васина С. А. установлен в фойе Малого зала Хабаровского Дома Красной Армии.

Для прощания с покойным открыт свободный доступ с 11 час. утра до 4 час. дня 31 мая.

Вынос тела т. Васина С. А. в 5 часов вечера 31 мая.

Исполком Хабаровского краевого Совета депутатов трудящихся с глубоким прискорбием извещает трудящихся края о преждевременной смерти депутата Хабаровского краевого Совета депутатов трудящихся, первого секретаря Камчатского обкома ВКП(б)

ВАСИНА
Сергея Андриановича,

последовавшей 28 мая с. г., и выражает соболезнование семье умершего.

Краевой отдел здравоохранения и краевой комитет союза медсантруд с прискорбием извещают о смерти врача

БЕСПЕРСТОВА
Леонида Петровича

и выражают свое соболезнование семье покойного.

ВЛ00959 Типография «Тихоокеанская звезда». Адрес типографии: г. Хабаровск, Комсомольская, 42, телефон № 17-56. Зак. № 128. Тираж 84.150 экз. Ответственный редактор А. ГРЕБНЕВ.