Пролетарии всех стран, соединяйтесь!

ТИХООКЕАНСКАЯ ЗВЕЗДА

ОРГАН ХАБАРОВСКОГО КРАЕВОГО И ГОРОДСКОГО КОМИТЕТОВ ВКП(б) И КРАЕВОГО СОВЕТА ДЕПУТАТОВ ТРУДЯЩИХСЯ

№ 150 (5755) | Воскресенье, 25 июня 1944 г. | ЦЕНА 20 КОП.

Публичная библиотека СССР имени В. И. Ленина

„...Красная Армия, сорвав в первый период Отечественной войны гитлеровские планы молниеносной войны, опрокинула и похоронила в последующий период оборонительную стратегию врага, его расчеты на закрепление захваченных советских территорий. Немецко-фашистская армия оказалась битой и стоит теперь перед полным разгромом".

(СОВИНФОРМБЮРО).

КАЖДОМУ КОЛХОЗУ — ХОРОШИЕ ДЕТСКИЕ ЯСЛИ И ПЛОЩАДКУ

В ДЕРЕВНЕ наступило сейчас самое напряженное время сельскохозяйственных работ. В летние месяцы совпадает столько неотложных дел, что зачастую и длинный день кажется коротким. Надо пропалывать посевы и косить сено, ремонтировать комбайны и ладить к уборке инвентарь, приводить в порядок животноводческие постройки и закладывать силос. А придет пора косовицы хлебов—и вовсе на счету будет каждый час. И чтобы справиться хорошо со всеми этими делами, требуется участие в полевых работах поголовно всех колхозников и колхозниц. Но женщине, обремененной малолетними детьми, прежде чем итти в поле на целый день, надо позаботиться о том, чтобы устроить своих детей, оставить их под верным присмотром, знать, что ребята будут вовремя накормлены, напоены.

Трудно поэтому переоценить все значение в летние месяцы колхозных детских яслей и площадок. Особенно сейчас, в военное время, когда женщина в деревне стала главной и решающей силой.

Ясно отдают себе отчет во всем этом руководители сельхозартели «Вторая пятилетка», Хабаровского сельского района. В этом колхозе уже два месяца работают детские ясли и площадка, в которых находится 80 детей. Еще перед весной на общем собрании решено было выделить для детских учреждений необходимые продукты—крупу, муку, картофель, капусту, мясо. Работу с детьми поручили проверенным, заботливым колхозницам. С тех пор каждый день утром матери приводят и приносят своих ребят в детские ясли и на площадку и берут их обратно поздно вечером. У колхозниц, работающих в поле, не болит душа за своих детей. Не случайно в этом колхозе все женщины аккуратно выходят на работу. Колхозница Сокольникова, мать троих детей, изо дня в день выполняет нормы на 120—150 процентов. Так работает здесь большинство женщин.

Но как часто, к сожалению, приходится встречаться с фактами другого порядка. Иные председатели колхозов, бригадиры жалуются: «плохо выходят женщины в поле, ничего поделать не можем». А спросишь таких руководителей, что они сделали, чтобы хорошо устроить детей на летние месяцы, и выясняется, что яслей либо вовсе нет, либо из-за плохой организации дела женщины не хотят отдавать туда своих детей.

Именно так обстоит дело, например, в сельхозартели «Новая жизнь», Завитинского района. Помещение, отведенное под детскую площадку, совершенно не оборудовано, не огорожено, находится в антисанитарном состоянии. Не налажено и питание детей. Не приходится удивляться, что колхозницы неохотно приводят сюда ребят, а поэтому нередки случаи и невыхода женщин на работу. В колхозе «Первая пятилетка», Серышевского района, безответственно отнеслись к подбору воспитательниц на детскую площадку, поэтому здесь нет надлежащего порядка, уход за детьми поставлен плохо.

Находятся среди руководителей колхозов и такие, которые пытаются объяснить свое безразличие к работе детских учреждений... трудностями военного времени. С продуктами, мол, туговато, да и инвентарь нужный сейчас нелегко достать. Нечего доказывать всю несерьезность этих «объяснений». Безусловно приобрести сейчас ложки, тарелки, чашки не всегда и не везде можно. Но вот в колхозе им. Сталина, Хабаровского сельского района, сами родители собрали и принесли в ясли все столовые принадлежности. Тут же женщины в дополнение к продуктам, выделенным правлением артели, приносят в ясли и на площадку молоко из дому от своих личных коров. А разве нельзя все это организовать в каждом колхозе? Конечно, можно. Но для этого надо потрудиться, поработать с людьми, со всей серьезностью взяться за организацию работы детских учреждений.

Каждый колхоз должен иметь хорошие детские ясли и площадку. От этого прямо зависит привлечение женщин к полевым работам, а следовательно, зависит и успешное выполнение очередных задач, стоящих перед колхозной деревней.

Сегодня во всех республиках, краях и областях Союза начинается декадник смотра детских учреждений в колхозах. Задача смотра—проверить колхозные детские ясли и площадки, создать условия для их нормальной работы, добиться, чтобы возможно большее количество детей ясельного и дошкольного возраста было охвачено детскими учреждениями. Самое широкое участие в этой работе должны принять работники просвещения, здравоохранения, земельных органов, комсомольские организации, сельский актив. Организация и проведение смотра возлагаются на комсомол.

В дни смотра надо глубоко вникнуть во все детали работы детских учреждений. Посмотреть, хороши ли помещения, есть ли весь необходимый инвентарь, начиная от детских кроваток и кончая игрушками, как организовано питание, все ли делается, чтобы оградить малышей от заболеваний, как поставлена воспитательная работа с дошкольниками. И со всей решительностью надо потребовать от руководителей колхозов устранения обнаруженных недостатков. Одновременно должно быть организовано привлечение самих родителей к участию своими средствами в содержании детей в яслях и на площадках. Есть у нас такие колхозы, в кладовых которых сейчас мало продуктов. Но какая мать откажется выделить продукты из своего личного хозяйства, если она знает, что в детских учреждениях за ее детьми будет хороший уход, но во-время покормят, последят за их здоровьем? Важно лишь все это как следует разъяснить женщинам.

Непосредственную ответственность за работу детских яслей и площадок несут органы здравоохранения и народного образования. Но забота о детских учреждениях, повседневная помощь в организации и улучшении их работы—прямой долг также и райземотделов. С работников райзо спросится со всей строгостью, если колхозницы-матери не будут выходить на работу лишь потому, что им некуда устроить своих детей.

Постоянную заботу о колхозных детских учреждениях должны взять на себя сельские комсомольские организации. Руками молодежи можно очень многое сделать для малышей, для матерей-колхозниц, стоит только вложить в это побольше энергии и инициативы.

Организованно проведем декадник смотра детских колхозных учреждений! Создадим в каждом колхозе хорошие детские ясли и площадки, добьемся, чтобы все колхозницы-матери активно участвовали в борьбе за высокий военный урожай!

Заявление Хэлла и Стимсона в связи с третьей годовщиной Отечественной войны Советского Союза

ВАШИНГТОН, 22 июня. (ТАСС). В связи с третьей годовщиной Отечественной войны Советского Союза государственный секретарь США Хэлл заявил на пресс-конференции: «Мы снова отмечаем годовщину зверского нападения нацистов на Советский Союз. Огромные успехи, достигнутые советской армией в ряде блестящих наступательных кампаний за последний год, вынудили нацистов покинуть большую часть временно захваченных ими территорий Советского Союза. Никто не может сомневаться в том, что советские войска будут продолжать свои блестящие наступательные операции в предстоящих битвах за освобождение Европы».

ВАШИНГТОН, 22 июня. (ТАСС). Выступая на пресс-конференции, военный министр США Стимсон дал высокую оценку великолепному искусству Красной Армии и заявил, что Советский Союз внес огромный вклад в дело обеспечения приближающейся победы союзников. На просьбу корреспондентов комментировать годовщину гитлеровского нападения на Советский Союз Стимсон заявил, что решение Гитлера напасть на Россию, несомненно, было одним из основных поворотных пунктов войны и что «ответ русских на это нападение и великолепное искусство, проявленное ими в руководстве войсками, являются наиболее важными особенностями всей войны. Эти факторы в огромной степени способствуют победе союзников, которая в настоящее время приближается».

От Советского Информбюро

ОПЕРАТИВНАЯ СВОДКА ЗА 23 ИЮНЯ

23 июня северо-западнее и юго-восточнее города ВИТЕБСК наши войска при поддержке массированных ударов артиллерии и авиации, перешли в наступление против немецко-фашистских войск.

Наши войска, наступающие северо-западнее ВИТЕБСКА, прорвали сильно укрепленную оборону противника протяжением 30 километров по фронту и продвинулись в глубину от 12 до 15 километров, заняв при этом более 100 населенных пунктов, в том числе районный центр Витебской области ШУМИЛИНО, крупные населенные пункты ВОЛОТОВКИ, СИРОТИНО, ГРЕБЕНЦЫ, ПЛИГОВКИ, РЫЛЬКОВО, НОВОСЕЛКИ, ДВОРИЩЕ, КРИЦКИЕ, ЗАЛУЖЬЕ, ДОБРИНО, ВЕРБАЛИ, ГУБИЦА, РЯБУШКОВО, ШПАКИ, БОГДАНОВА, ХОТИЛОВО и железнодорожные станции СИРОТИНО, ЯЗВИНО на железной дороге ПОЛОЦК—ВИТЕБСК.

Наши войска, наступающие юго-восточнее города ВИТЕБСКА, прорвали сильно укрепленную оборону противника протяжением по фронту 25 километров и продвинулись в глубину от 8 до 10 километров, заняв при этом более 50 населенных пунктов и среди них ЗАБЕЛИНО, ЗАМОСТОЧЬЕ, ЛЯДЕНКИ, ЛУСКИНОПОЛЬ, КУЗМЕНЦЫ, ВЫСОЧАНЫ, СТАРОБОВЫЛЬЕ, ОСИНОВКА, ШНИТКИ, КУРТЕНКИ и железнодорожную станцию ЗАМОСТОЧЬЕ. Наши войска перерезали железную дорогу ВИТЕБСК—ОРША.

Между ОНЕЖСКИМ и ЛАДОЖСКИМ озерами наши войска форсировали реку СВИРЬ в районе ПОДПОРОЖЬЕ и овладели населенными пунктами ВОРОНИЧИ, МЯТУСОВО, КУКЕРЯГИ, ЧЕМОДАНОВА ГОРА и железнодорожной станцией СУВОЛДА. Одновременно наши войска продолжали успешное наступление на северном берегу реки СВИРЬ (севернее ЛОДЕЙНОЕ ПОЛЕ) и заняли более 20 населенных пунктов, в том числе КОНДУШИ, КАРЕЛЬСКАЯ, ЧУРОВА ГОРА, УТОХЕРО, ПОДОЛ, РУЧЬИ, СТАРЫЕ СЕРЕЖИ, КОВКЕНИЦЫ, ГОРКА, КУТ-ЛАХТА, ГУМБАРИЦЫ.

На КАРЕЛЬСКОМ перешейке севернее и северо-восточнее города ВЫБОРГ наши войска, сломив сопротивление противника, заняли несколько населенных пунктов и среди них МУСТАЛАХТИ, КОСТИАЛА, КУЯВАЛА, ЛАУНТАИМАЙЯ, ТАЛИ, РЕПОЛА.

На других участках фронта—без перемен.

В течение 22 июня на всех фронтах в воздушных боях и огнем зенитной артиллерии сбито 44 самолета противника.

☆ ☆ ☆

Северо-западнее и юго-восточнее города Витебск наши войска перешли в наступление. Сотни советских орудий различных калибров и минометы обрушили на противника мощный огонь. Артиллерийская и авиационная подготовка наступления длилась несколько часов. Многочисленные укрепления немцев были разрушены. Затем, вслед за огневым валом, двинулась в атаку советская пехота. Подавляя уцелевшие огневые точки противника, наши бойцы прорвали сильно укрепленную оборону на обоих участках наступления. Советские войска, наступающие юго-восточнее города Витебск, перерезали железную дорогу Витебск—Орша и тем самым лишили витебскую группировку противника последнего железнодорожного пути, связывающего ее с тылами. Враг несет огромные потери. Немецкие траншеи и места боев завалены трупами гитлеровцев, разбитым вооружением и техникой. Наши войска захватили трофеи и пленных.

* * *

Между Онежским и Ладожским озерами части Н-ского соединения, овладевшие вчера районным центром Ленинградской области Подпорожьем, сегодня форсировали реку Свирь. В ожесточенном бою советская пехота сломила сопротивление противника, заняла несколько населенных пунктов и железнодорожную станцию Суволду. Враг понес большие потери. Только в одном населенном пункте наши подразделения истребили 240 финских солдат и офицеров, захватили 5 орудий, 19 пулеметов и склад боеприпасов. В районе севернее Лодейного Поля, на северном берегу реки Свирь, наши войска, успешно продвигаясь вперед, заняли более 20 населенных пунктов. Контратаки противника были отбиты с большими для него потерями.

* * *

На Карельском перешейке подразделения Н-ской части, с боями продвигаясь вперед, заняли несколько населенных пунктов. Поспешно отступая, финны оставили паровоз под парами и 17 вагонов с оружием и боеприпасами. Наши бойцы захватили также пеленгаторную и телефонную станции. Советские танкисты ворвались в опорный пункт противника и разгромили гарнизон. Пушечным огнем и гусеницами машин танкисты уничтожили 6 дзотов, 18 бронированных гнезд, 3 орудия и склад с боеприпасами. Истреблено до 200 финских солдат и офицеров. Захвачено 6 складов с боеприпасами и продовольствием.

Наши летчики в воздушных боях сбили 19 немецких и финских самолетов.

Авиация Краснознаменного Балтийского флота продолжала наносить удары по кораблям противника в Выборгском заливе. Советские летчики потопили десантную баржу. Серьезно повреждены и потеряли ход сторожевой катер, буксир, быстроходная десантная баржа и торпедный катер.

* * *

На 2-м Украинском фронте зенитчики подразделений тт. Гришенкова и Калиновича, отражая атаки вражеских бомбардировщиков, сбили 6 самолетов противника. Расчет зенитного орудия сержанта Паньшина за один день уничтожил два немецких самолета.

* * *

Самолеты-торпедоносцы Краснознаменного Балтийского флота, вылетевшие в ночь на 22 июня на поиск противника, обнаружили в Балтийском море караван вражеских судов. Советские летчики атаковали противника и метко сброшенными торпедами потопили три транспорта общим водоизмещением в 12 тысяч тонн.

* * *

Партизанский отряд, действующий в Могилевской области, в ночь на 6 июня ворвался в крупный населенный пункт. Советские патриоты уничтожили 160 гитлеровцев, взорвали 4 склада с военным имуществом, оружейную мастерскую и 3 радиостанции. Захватив миномета, 9 пулеметов, 67 винтовок, боеприпасы и обмундирование, советские патриоты отошли на свою базу.

* * *

На сторону Красной Армии перешел немецкий лейтенант Хорст Штейн, прослуживший длительное время в роте пропаганды военно-воздушных сил Германии. Перебежчик рассказал: «Почти вся фронтовая кинохроника фабрикуется в Германии на учебных полигонах в Вунсторфе и Ютерборге. На полигонах построены бутафорские укрепления, позиции и деревни, похожие на русские населенные пункты. На этих полигонах разыгрываются танковые и воздушные бои, поиски немецких разведывательных групп за линией обороны русских частей и т. д. После многочисленных репетиций производятся фотосъемки для кино, специальные актеры играют роль русских солдат. По ходу действия актеры вылезают из «подбитых» на полигоне «русских» танков, строят кислую физиономию и идут «сдаваться в плен» наступающей немецкой пехоте. В сентябре 1942 года в Ютерборге снимали «документальный» фильм о действиях танков типа «Тигр». Были заснятые такие кадры: русские танки, противотанковая и полевая артиллерия ведут огонь по «Тиграм», а те, как ни в чем не бывало, давят своими гусеницами орудия и следуют дальше. Заготовленные тексты внушали зрителям, что «Тигры» неуязвимы и всякая борьба против них бессмысленна. На учебных полигонах производились также съемки фильмов о борьбе с советскими партизанами. В начале 1942 года в немецких кинотеатрах демонстрировался фильм «Охота на партизан в районе Старая Русса—Холм». Исходным пунктом «охоты» был показан полицейский участок в селе Дедовичи. Почти все кадры из этого фильма я позднее видел в других киножурналах под заглавиями «Охота на партизан на центральном участке фронта» и «Охота на партизан в районе Барановичи—Минск». Характерно, что во всех случаях был показан все тот же полицейский участок в селе Дедовичи. Артисты, участвующие в съемках, слабо знают военное дело и часто делают грубые ошибки. Например, в одном кинообозрении были показаны немецкие солдаты, бросающие гранаты. Зрители отчетливо видели, что у гранат не сняты предохранители».

☆

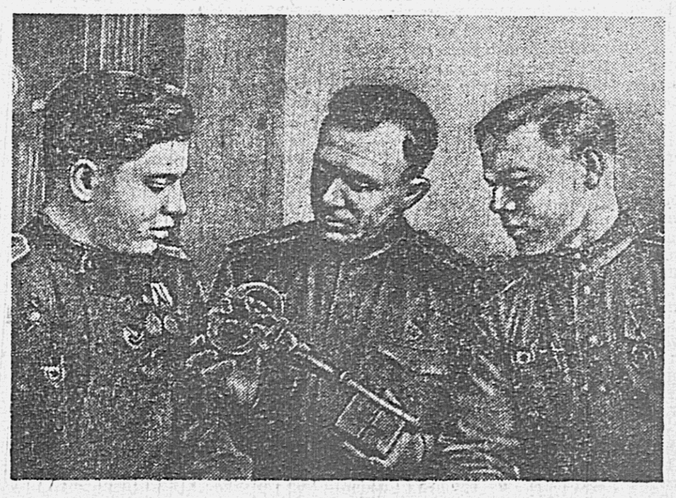

ОТСТУПАЯ под ударами Красной Армии из столицы Советской Украины, немецко-фашистские захватчики увезли с собой из исторического музея дорогую реликвию—ключ от Николаевских ворот Киевской крепости, весом в 3 килограмма 545 граммов. Этот ключ был отобран у гитлеровских грабителей частями 1-го Украинского фронта при разгроме немецкого гарнизона в Тарнополе.

Маршал Советского Союза тов. Жуков прислал в Киев специальную делегацию фронтовиков, которая вручила ключ председателю Совнаркома УССР Н. С. Хрущеву. Ключ возвращен Киевскому историческому музею, где он хранился свыше 100 лет.

На снимке: представители 1-го Украинского фронта с ключом (слева направо): гвардии капитан Ф. Н. ГЕРАСИМОВ, подполковник А. И. МЯСИН и Герой Советского Союза гвардии сержант В. И. ЧЕРНЕЦОВ.

Фото Я. Табаровского. (Фотохроника ТАСС).

ДОСРОЧНО ВЫПОЛНИЛИ ПОЛУГОДОВОЙ ПЛАН

21 июня завод им. Горького в результате широко развернувшегося социалистического соревнования завершил полугодовую программу. Сейчас коллектив рабочих, инженеров и техников прилагает все силы к тому, чтобы перевыполнить задание по каждой номенклатуре изделий.

Н. МУРАТОВ.
Директор завода им. Горького.

* * *

С каждым месяцем улучшают свою работу шахты Кивдинского рудоуправления. Выполнив полугодовой план добычи угля 12 июня, шахтеры обязались дать сверх плана до конца полугодия 10 угольных маршрутов. На десять дней раньше срока также выполнено полугодовое задание подготовительных работ.

За последнее время на Киеве заметно поднялась производительность труда. Средняя производительность труда навалоотбойщика составила в июне 142 процента к заданию.

М. ДОРОХОВ.
Управляющий Кивдинского рудоуправления.

* * *

На двадцать дней раньше срока завершила полугодовую программу Най-Найская судоверфь Сахалинского госрыбтреста. Значительно перевыполнено задание по судостроению.

Д. МАРТЫНЕНКО.
Директор Най-Найской судоверфи.

* * *

Предприятия крайместпрома на 10 дней раньше срока завершили полугодовой план по выпуску валовой продукции. В сравнении с прошлым годом выдано продукции больше на 1.670 тысяч рублей.

А. ХОРЕВ.
Начальник крайместпрома.

* * *

Коллектив Дальневосточной конторы Главторцветмет полугодовой план заготовки и отгрузки стратегического сырья—лома цветных металлов завершил на десять дней раньше срока, к 20 июня. По Хабаровскому краю задание выполнено на 138 процентов. В том числе по основным цветным металлам: алюминия—на 161 процент и латуни—на 125 процентов.

А. БОРОВСКИЙ.
Управляющий Дальневосточной конторой Главторцветмет.

* * *

Коллектив кирпичного завода 17 июня выполнил полугодовую программу выпуска продукции.

В результате введения поточной системы, соблюдения графика резко возросла производительность труда. В среднем на одного рабочего она составляет 146 процентов. Себестоимость продукции снижена на 16,6 процента.

А. ВАРГАНОВ.
Директор хабаровского кирпичного завода № 2.

* * *

Выполнив план второго квартала на 18 дней раньше срока, рыбаки Широкопадинского района, Сахалинской области, обязались до конца квартала дать стране и фронту тысячи пудов рыбы сверх задания.

Д. БЕРЕЗЕНКО.
Секретарь Широкопадинского РК ВКП(б).

* * *

Досрочно завершили программу второго квартала по добыче рыбы колхозники Олюторского района, Камчатской области, и Корфовская моторно-рыболовная станция. Сверх плана уже сдано около 17 тысяч пудов рыбы. Рыбозавод, где директором тов. Попов, еще в начале июня выполнил годовой план. Свыше 23 тысяч центнеров рыбы добыл и обработал коллектив этого завода.

Н. СМИРНОВ.
Секретарь Олюторского РК ВКП(б).

* * *

Славянский рыбозавод Средне-Амурского госрыбтреста и прикрепленные к нему колхозы успешно справились с выполнением полугодовой программы и дали в фонд Верховного Главнокомандования Красной Армии свыше 1.350 центнеров рыбы. Июньский план рыбаки перевыполнили в полтора раза. Особенно больших успехов добился колхоз им. 9 января, который выполнил годовой план лова частика.

В ЧЕСТЬ ПОБЕД ВОЙСК ЛЕНИНГРАДСКОГО ФРОНТА

ПЕТРОПАВЛОВСК-на-КАМЧАТКЕ, 24 июня. (КрайТАСС). Большую трудовую победу одержали рыбаки Опалинского рыбокомбината. 18 июня на берег поступили их последние уловы в счет плана рыбодобычи во втором квартале, а к 20 июня рыбаки выполнили полугодовой план лова на 140 процентов.

Самоотверженно трудятся на лове рыбаки бригад Горбушкина и Жоглo. Они ежедневно выполняют фронтовые задания на 250—300 процентов.

На митинге, посвященном героической победе войск Ленинградского фронта, рыбаки Опалинского комбината обязались до конца июня выловить, обработать и сдать 1.000 центнеров рыбы сверх фронтового задания.

РЕКОРДЫ ПЕЧНИКА ЕЛИЗАРОВА

КОМСОМОЛЬСК-на-АМУРЕ, 24 июня. **(По телефону от наш. корр.).** Печник «Амуртяжстроя» Ермолай Осипович Елизаров ежедневно дает высокую производительность труда. Бывают дни, когда на кладке печей он выполняет более десяти норм за смену, при хорошем качестве работы.

Таких высоких показателей тов. Елизаров добился благодаря применению приспособлений и новых методов организации печных работ. Например, на печах по их корпусу он устанавливает вертикальные рейки. Они дают возможность быстро, без применения отвесов, выкладывать стенки печи до определенной высоты.

Когда выходит материал и возникает необходимость устройства лесов, тов. Елизаров переходит на другой объект, затем на третий, четвертый. Возвращается он к первой печи для окончательной отделки после того, как там подготовлен фронт работ и все необходимые материалы. Благодаря такому методу, каждая минута рабочего времени проходит с пользой для дела.

Выходите на луга, товарищи колхозники!

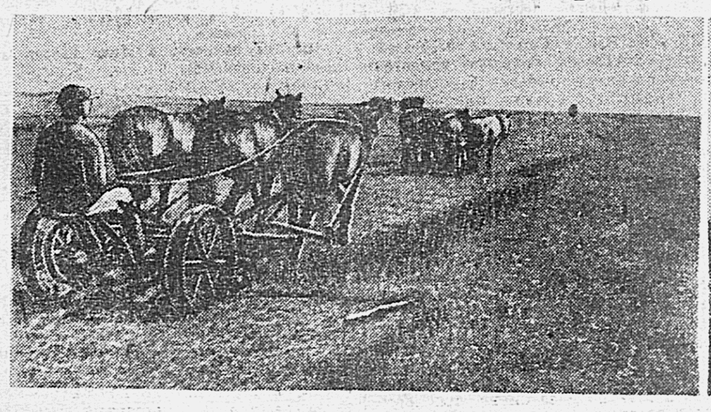

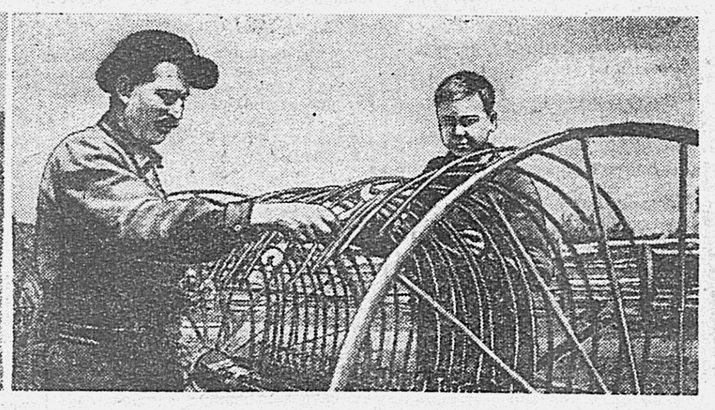

Подошли лучшие сроки сенокошения. Не медля ни часу, надо вести теперь сеноуборку и закладку силоса! Передовые колхозы края уже развертывают сеноуборочные работы. На снимках: 1. Косари колхоза «Амурский партизан», Кагановичского района, Т. С. БОЙКО и С. Н. ВАСЯТКИН скашивают на сенокосилках для силосования по 10—12 гектаров трав вместо 8 гектаров по норме. 2. В колхозе «Таежник», Свободненского района, кузнец Н. М. БУРДЕЛЬ (слева) и его подручный М. Д. МЕЧКАЛОВ проверяют машины перед отправкой на луга.

Фото К. Фарафонова. (КрайТАСС).

ПАРТИЙНАЯ ЖИЗНЬ

Решения райкома

Решение райкома партии—ответственный документ. Он отражает направленность в работе райкома, его политическую линию. Этим документом определяется практическая деятельность большого круга людей. Вот почему руководители райкома ВКП(б) обязаны с большой ответственностью и кропотливостью работать над подготовкой, составлением и редактированием своих решений.

В Завитинском же райкоме ВКП(б) с поразительной легкостью относятся к этому важнейшему в партийной работе делу.

На заседании бюро 9 июня обсуждались вопросы большой хозяйственно-политической важности: «О ходе посадки картофеля и овощей», «О выполнении плана развития животноводства», «О ходе госзаготовок животноводческой продукции»—всего восемь вопросов. И почти все решения по ним рождались в спешке. Никто над ними серьезно и глубоко не работал.

Взять, например, историю решения о заготовках животноводческой продукции. За несколько дней до заседания бюро из райкома позвонили в райуполнаркомзаг, райпотребсоюз и предупредили руководителей этих учреждений: «9-го будет бюро, позаботьтесь о проекте решения». Перед самым заседанием оказалось, что никакого проекта нет. Началась спешка, гонка. Кое-как написали проект и приняли его. Теперь его дорабатывают. Когда появится в свет это решение, произведет ли оно свое воздействие на ход заготовок—в райкоме об этом мало задумываются.

Или вот другое решение—«О ходе посадки картофеля и овощей». Ведь дело, о котором шла речь, не терпело ни малейшего отлагательства. На счету был каждый час. Работники райкома ВКП(б) обязаны были на другой же день принять меры, чтобы решение было быстро отработано, размножено и направлено в соответствующие адреса. Но здесь к такой оперативности не привыкли.

Большое дело—правильно, умело подобрать вопрос, по которому предстоит принять решение. Вопрос этот должен быть жизненно-важным, решающим в данное время. Решение по нему должно преследовать вполне определенную, ясную цель. При подготовке вопроса, при выработке решения необходимо всегда помнить указание В. И. Ленина об умении находить основное звено в цепи задач, ухватившись за которое можно вытащить всю цепь.

Завитинский район—в основном сельскохозяйственный и поэтому вполне правильно, что большинство решений райкома партии касается работы колхозов и МТС. Но характерно, что все они посвящены только текущим делам в сельском хозяйстве. Всякий раз, как только наступает очередная сельскохозяйственная кампания—сев, прополка, уборка урожая,—райком обсуждает на заседании бюро вопросы о ходе этой кампании. Делается это так: за несколько дней перед заседанием заведующему райземотделом т. Молокову поручается подготовить проект решения. У т. Молокова, неизменного автора проектов решений по сельскому хозяйству, давно в этом деле выработан стандарт. Он начинает так: «Бюро райкома ВКП(б) отмечает...». Затем—несколько цифр, названия отстающих хозяйств. Потом следует постановляющая часть, обычно очень общая, неконкретная.

Заглянем в протоколы райкома. Вот решение по вопросу о ходе ремонта тракторов, принятое 8 января 1943 года: «Предупредить директоров Болдыревской и Куприяновской МТС тт. Котелевского и Игнатова, что если они в ближайшее время не исправят положение с ремонтом тракторов, они будут исключены из партии и преданы суду». Четыре раза выносил тогда райком решение по этому вопросу. И всякий раз эта формулировка «предупредить, если не будет исправлено положение», переписывалось из одного решения в другое.

С наступлением новой сельскохозяйственной кампании бюро райкома почти в тех же словах повторяло свои решения. В них изменялись только названия работ.

В нынешнем году история повторилась. Опять—решения только о ходе кампаний и с теми же формулировками. 27 апреля бюро райкома вынесло решение о ходе сева. Отметило срыв графика и постановило: «Предупредить директоров МТС тт. Стукановского и Котелевского, что если они до 5 мая не исправят положение с севом, то будут привлечены к партийной и государственной ответственности». Ровно через две недели, не заглядывая в прошлое решение, бюро райкома почти дословно повторило его—те же предупреждения и угрозы.

Более 20 раз выносил Завитинский райком в прошлом и в текущем году решения о работе машинно-тракторных станций по проведению сельскохозяйственных кампаний. И почти в каждом из них записывались предупреждения директорам МТС. Разве не ясно, что такая практика не имеет ничего общего с военной требовательностью к работникам и с правильным воспитанием кадров. Не случайно, что после всех этих решений в Болдыревской МТС, например, мало что изменилось. Она попрежнему является самой отстающей. Происходит это еще и потому, что бюро райкома ВКП(б) не разбиралось глубоко в работе МТС и колхозов, не занималось перспективой развития их хозяйств.

Известно, какое огромное значение придает большевистская партия вопросу проверки исполнения решений. В Завитинском райкоме ВКП(б) на эту сторону дела обращается крайне незначительное внимание. В канцелярии райкома есть много различных дел. Но среди них нет дела: «На контроль». Здесь после того, когда решение вынесено, обычно в него уже не заглядывают. Вот, к чему это привело. Районная партийная конференция, состоявшаяся в январе этого года, в своем решении записала: «Отмечая запущенность партийно-организационной работы, конференция обязывает райком партии систематически заслушивать отчетные доклады секретарей первичных парторганизаций». Но с решением партконференции произошла та же история — о нем забыли, и этот важнейший пункт остался невыполненным. Как в прошлом, так и в этом году райком ВКП(б), несмотря на запущенность партийно-организационной и партийно-политической работы, ни разу не заслушал отчета первичной парторганизации, не вынес ни одного решения по вопросам внутрипартийной работы.

Часто сами решения пишутся так, что весьма трудно, а подчас просто невозможно проконтролировать их выполнение. 23 мая, например, было принято решение о ходе сева. Вот один из главных его пунктов: «Для оказания практической помощи отстающим колхозам, обязать директоров МТС перебросить часть тракторов в отстающие колхозы». Мероприятие правильное, необходимое. Но решение это так сформулировано, что оно никого и ни к чему, по существу, не обязывает.

Партийное решение должно быть доступным для понимания. В нем должны быть предельно четко сформулированы все положения и выводы. Но что можно сказать о языке и стиле решений Завитинского райкома? Многие из них написаны неряшливо, безграмотно. В одном из решений записано: «Постановление возложить на секретаря райкома тов. Холянова». «Постановление возложить»... Каков смысл этих слов? Что должен сделать тов. Холянов? Подготовить ли постановление, добиться проведения его в жизнь или проверить исполнение? Понимай, как хочешь. Или вот фраза из решения: «Пред к-за им. Мухина (?) объявить строгий выговор?» Наказывая человека, в райкоме не потрудились назвать даже его фамилии.

Еще один существенный вопрос: кому рассылаются решения райкома ВКП(б)? В делах райкома это нигде не отмечается. При выяснении оказывается, что большинство решений из райкома никуда не рассылается. Их не получают даже в первичных партийных организациях района. Как видно, пишутся и принимаются они лишь для узкого круга людей. Можно ли при этом всерьез вести разговор о силе воздействия, об организующей роли решения.

В Завитинском райкоме, как об этом убедительно говорят факты, к своим решениям относятся формально. Решения райкома здесь не считают важнейшими политическими документами, а приравнивают их к обычным бумажкам, к которым здесь культивируется пренебрежительное отношение. Отсюда—последствия.

Ст. КУЗМЕНКО.

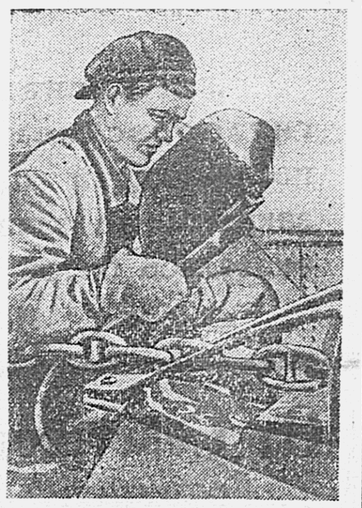

Лучший электросварщик Хабаровского судоремонтного завода Г. К. КАТЧЕНКО. Работая на ремонте судов, он ежедневно выполняет по две нормы.

Фото Г. Байдалова (КрайТАСС).

БЛАГОУСТРОИМ НАШИ ГОРОДА

ЧТО СДЕЛАНО ЗА НЕДЕЛЮ В ХАБАРОВСКЕ?

Как идут работы по благоустройству в ваших районах? Что конкретно сделано за истекшую неделю—с 18 по 25 июня?

С таким вопросом обратился сотрудник редакции газеты «Тихоокеанская звезда» к заведующим райкомхозами города. Вот о чем говорят сообщения райкомхозов.

КИРОВСКИЙ РАЙОН

Заведующий райкомхозом Кировского района т. Рябушенко сообщил, что на территории завода им. Орджоникидзе (ул. Знаменщикова) отремонтировано 1.000 квадратных метров дороги, 500 метров забора, сделано пять палисадников. Ремонт улицы производят рабочие завода им. Орджоникидзе.

На Советской улице силами рабочих пивоваренного завода приведено в порядок 100 квадратных метров дороги и 150 метров тротуара. На этой же улице коллектив завода Авторемлес должен был отремонтировать 150 квадратных метров дороги, 200 метров тротуара. Однако к выполнению заданий коллектив завода еще не приступил. Не отремонтировали своего участка по Советской улице работники мельницы № 10.

ЦЕНТРАЛЬНЫЙ РАЙОН

В Центральном районе благоустраиваются улицы: Тургеневская, Гоголевская, Пушкинская, Комсомольская, им. Фрунзе. На Тургеневской улице с 18 по 24 июня работали коллективы ликерно-водочного завода, студии кинохроники, управления госрезервами. Снято 200 кубометров грунта, вырыто 100 квадратных метров кювета. На Пушкинской улице приступили к работе коллективы школы военных техников, телеграфа, центральной телефонной станции, артели «Новый путь».

ЖЕЛЕЗНОДОРОЖНЫЙ РАЙОН

В Железнодорожном районе благоустраивается территория завода им. Горького. Ничего еще не делается на территории поселка Хабаровск-2. Совсем не включены в план благоустройства слободки им. Карла Маркса и Железнодорожная. Не видно, чтобы велись работы и на других улицах.

СТАЛИНСКИЙ РАЙОН

В этом районе продолжают составлять планы и наметки. Заведующий райкомхозом т. Кошкарев так и не мог сказать ничего путного, в каком же состоянии находятся работы по благоустройству.

* * *

Итоги этой недели говорят о том, что работы по благоустройству Хабаровска развертываются все еще медленно и проходят не везде организованно. Некоторые райкомхозы не только не обеспечивают оперативного руководства работами, но и пребывают в полном неведении, где и что делается в районе.

Международный обзор

Война против немецких захватчиков вступила в решающую фазу. Расстановка сил сейчас такова, что поражение гитлеровской Германии неминуемо. Она уже проиграла войну и стоит перед своей катастрофой. Еще несколько могучих ударов со стороны объединенных сил союзных держав, и враг будет сокрушен.

Таковы выводы, вытекающие из сообщения Совинформбюро, опубликованного в день трехлетия со дня злодейского нападения немецко-фашистских разбойников на советскую землю.

Зарубежная печать и радио широко комментируют итоги третьей годовщины Отечественной войны Советского Союза. «Советское государство,—пишет английская газета «Ивнинг стандарт»,—проявило себя достаточно сильным и прочным для того, чтобы выдержать более тяжелые бедствия и более продолжительные страдания по сравнению со всем тем, что переживало какое-либо государство на протяжении всей истории смертельных конфликтов».

Лондонский радиокомментатор Патрик Лейси, выступая по радио, заявил, что если бы русские не сражались так доблестно в течение истекших трех лет и не продолжали бы сражаться сейчас, то успешное вторжение на Западе было бы неосуществимо.

Даже из этих кратких откликов вполне ясно признание громадной роли Советского Союза для всех свободолюбивых народов в их борьбе против гитлеровской Германии. Советский народ сорвал планы «молниеносной войны» и разрушил оборонительную стратегию германского командования.

Проверка войной показала, что фашистское государство не выдержало этого суровых экзамена, а Советский Союз вступает в четвертый год войны окрепший, закаленный в боях, овеянный славой исторических побед.

Война обнаружила дефективность как военной, так и политической стратегии Гитлера. Гитлеровская Германия изолирована, фашистский блок разваливается. А единство союзных держав сейчас прочней, чем когда бы то ни было. Армии СССР, Великобритании и США со всех сторон штурмом пробивают себе путь к жизненно важным центрам фашистской Германии. Немецкие захватчики проиграли войну, и никакое «секретное» оружие, вроде самолетов-снарядов, не может изменить общего хода событий. Дело идет к развязке.

Но именно безвыходность положения Германии заставляет немецко-фашистских разбойников оказывать отчаянное сопротивление, толкает их на все новые и новые преступления. Поэтому необходимо, чтобы союзные державы ввели в действие свои основные силы. Сокрушающего удара сил свободолюбивых народов не сможет выдержать фашистский зверь. Он должен быть добит. И он будет добит.

Наши союзники успешно продвигаются в Нормандии. Приближается к своему завершению битва за Шербур. Город окружен. В западне очутилось от 30 до 40 тысяч немецких солдат, перед которыми теперь выбор—либо капитуляция и плен, либо гибель. Немцы уже не рассчитывают на успех и приступили к разрушению портовых сооружений. Срок ультиматума, предъявленного генералом Эйзенхауэром осажденному противнику, истек. Союзные войска начали штурм крепости и проникли в глубь обороны врага.

Развитие борьбы за Шербур, как и за весь полуостров Котантен, который отрезан американскими войсками, свидетельствует о том, что наши союзники не только прочно укрепились на занятом плацдарме, но и развивают инициативу. Немцы не в состоянии свободно маневрировать своими войсками, поскольку они вынуждены разбрасывать силы, не имея возможности сконцентрировать их для мощного удара. Гитлеровцы к тому же должны считаться с возможностью новых десантов в новых местах, так как не знают направления главного удара союзников.

Англо-американские войска теперь прочно закрепили за собой плацдарм. Это говорит о том, что сложилась благоприятная обстановка для нанесения все более чувствительных ударов по немцам. Созданы условия для подготовки и осуществления широкого наступления, для нанесения ударов в глубину обороны немцев.

Положение гитлеровцев во Франции, как и в других оккупированных странах, осложняется тем, что тыл германской армии в этих странах непрочен. Народы оккупированных стран ненавидят захватчиков. Они готовы к борьбе за победу над врагом. Каждый день приносит сообщения о все возрастающей активности французских партизан, о боевых действиях «невидимой армии» французского народа.

Эта «невидимая армия» сделала уже немало для успеха вторжения. Французские патриоты перерезали в ряде мест коммуникации врага, затрудняя, таким образом, переброску войск. Вести о нападениях французских партизан на немецкие гарнизоны приходят из многих районов Франции—из Бретани, из Альп, из Вогез и Пиренеев.

Английская газета «Дейли телеграф энд Морнинг пост» пишет: «По мере того, как союзные армии расширяют свой плацдарм и все глубже проникают в Нормандию, они повсюду обнаруживают, что рассказы о мощном движении сопротивления во Франции не являются мифом». Стало известно, что союзное командование принимает меры к установлению связи с организациями сопротивления во Франции.

Немцы давно убедились в серьезном значении сопротивления французов. Свирепый террор, к которому они сейчас прибегают,—наглядное тому доказательство. Кстати, палач французского народа Дарнан, возведенный в «сан» статс-секретаря министерства внутренних дел, занят именно осуществлением этих террористических мероприятий против патриотов Франции.

Но немецко-фашистских захватчиков не спасут от гнева французского народа ни дарнаны, ни лавали. Велик этот гнев. Французский народ—в этом можно не сомневаться—ничего не забудет и ничего не простит врагам.

Почти четыре года томится Франция в тяжком фашистском плену. Французский народ ждет минуты, когда под могучими совместными ударами свободолюбивых наций спадут оковы гитлеровского рабства. Четыре года назад немцы при подписании пресловутого «Компьенского перемирия» поставили петэновскую Францию на колени. Они объявили войну на Западе оконченной. Через год они бросили полчища на Советский Союз. Сейчас мы знаем итоги этой безумной авантюры. Германия сама оказалась у края пропасти.

Гитлеровцы хвастали, что у них в руках почти все европейские столицы. Им нехватало... Москвы. Но Москвы они так и не увидели. Немцы увидят падение Берлина, разгром гитлеризма.

* * *

Все английские газеты опубликовали на видном месте сообщения о взятии Выборга Красной Армией. Газета «Иоркшир пост» пишет, что положение Финляндии становится день ото дня хуже, поскольку Германия ничем не может ей помочь. Эвакуация Хельсинки—свидетельство большой растерянности финских правителей. Газеты отмечают, что Финляндия теперь одинока.

Наступательные операции Красной Армии приближают момент крушения одного из самых гнусных сателлитов Германии.

Я. ВИКТОРОВ.

ВЕЧЕРНЕЕ СООБЩЕНИЕ ШТАБА ВЕРХОВНОГО КОМАНДОВАНИЯ ЭКСПЕДИЦИОННЫХ СИЛ СОЮЗНИКОВ

ЛОНДОН, 23 июня. (ТАСС). В вечернем сообщении штаба верховного командования экспедиционных сил союзников от 23 июня говорится:

«Давление на оборону Шербура возрастает. К востоку от Шербура патрули встречают небольшое сопротивление в секторе между мысом Леви и Сен-Вааст. В районе между Каном и Тилли-Сюр-Селль продолжаются бои местного значения. Рано утром 23 июня к югу от острова Джерси (Нормандские острова) легкие корабли береговой обороны перехватили вражеский караван, шедший под охраной. Один вооруженный траулер противника был потоплен и одно судно подожжено. Остальным судам были причинены повреждения пушечным обстрелом.

Утром 23 июня действия авиации были ограниченными из-за неблагоприятной погоды. Истребители и истребители-бомбардировщики атаковали различные железнодорожные объекты за пределами зоны боев».

Военные действия в Италии

ЛОНДОН, 23 июня. (ТАСС). Штаб войск союзников в Италии сообщает, что в связи с улучшением погоды войска союзников возобновили свое быстрое наступление на адриатическом участке фронта и в настоящее время миновали Кьенти. На западном побережье части американской 5-й армии продвинулись, несмотря на сильное сопротивление врага, и оседлали шоссейные дороги № 1 и № 73. Войска союзников приблизились к Фоллонике. На центральном участке фронта части английской 8-й армии отразили несколько контратак врага.

Авиация союзников совершала вчера налеты на войска, коммуникации, железнодорожные сооружения, промышленные и другие неприятельские объекты.

ЛОНДОН, 23 июня. (ТАСС). Министерство информации сообщает, что союзные войска, продвигающиеся на центральном участке фронта в Италии, находились вчера всего в 30 милях от частей, действующих на адриатическом побережье. Вражеские войска, занимающие между этими двумя группировками довольно большой район, доходящий на юге до Ристи и Аквилы, попали в мешок, который замыкается сейчас с северного конца.

Как передает агентство Рейтер, передовые части армии союзников, продвигающиеся на север по адриатическому побережью, вчера находились всего в 27 милях от Анконы—крупной итальянской морской базы и первоклассного порта.

ДЕЙСТВИЯ АВИАЦИИ СОЮЗНИКОВ В ИТАЛИИ

НЬЮ-ЙОРК, 23 июня. (ТАСС). По сведениям военного министерства США, тактическая авиация союзников в Италии совершила в мае 39.187 самолетовылетов. Сброшено 20.580 тонн бомб. Уничтожено и повреждено 173 самолета противника. Авиация союзников потеряла 142 машины.

В результате налетов тактической авиации было прервано сообщение на 156 железных дорогах и шоссе, уничтожено или повреждено 42 паровоза и 1.085 вагонов, нанесены повреждения 26 туннелям.

Кроме того, бомбардировками было уничтожено 44 вражеских склада с горючим и боеприпасами, разрушено или подожжено 48 зданий, уничтожены или повреждены 65 судов и 5.195 автомобилей и бронемашин.

ПОЛИТДЕНЬ, ПОСВЯЩЕННЫЙ ТРЕХЛЕТИЮ ОТЕЧЕСТВЕННОЙ ВОЙНЫ

На предприятиях и в учреждениях Комсомольска-на-Амуре проводится массовый политдень на тему: «Три года Великой Отечественной войны». Более двухсот пропагандистов выступят перед трудящимися с лекциями и докладами на эту тему.

С большим политическим подъемом прошли уже собрания во многих коллективах. Трудящиеся города проявили огромный интерес к лекциям и докладам о трехлетии Великой Отечественной войны Советского Союза.

Семинар политпросветработников

В Охе-на-Сахалине проведен однодневный семинар политпросветработников. Участники семинара прослушали доклад на тему «Первомайский приказ товарища Сталина—боевая программа действий советского народа» и лекцию «Брусиловский прорыв».

В своих выступлениях заведующие клубами, избачи, библиотекари поделились опытом работы среди трудящихся.

Отчет горкома комсомола на пленуме горкома ВКП(б)

БИРОБИДЖАН, 23 июня. **(По телефону от наш корр.).** Состоявшийся на днях пленум Биробиджанского горкома ВКП(б) заслушал отчетный доклад секретаря горкома ВЛКСМ тов. Бурмистрова о работе городской комсомольской организации.

Комсомольцы города уделили много внимания развитию стахановского движения среди молодежи предприятий и промартелей. За пять месяцев этого года удвоилось число комсомольско-молодежных фронтовых бригад в городе. Бригады тт. Кирилова и Острожанцева на обозостроительном заводе, тов. Блумштейн в артели «Работница», тов. Кузнецовой на хлебозаводе и другие показывают образцы высокопроизводительного труда в помощь фронту. Мобилизуя молодежь на самоотверженную работу, городская комсомольская организация развернула также сбор средств в фонд помощи семьям фронтовиков. В этом году для нуждающихся семей военнослужащих среди молодежи собрано 64 тысячи рублей и на строительство детских домов для детей-сирот, пострадавших от фашизма,—250 тысяч рублей.

Участники пленума отметили и ряд крупных недостатков в работе горкома ВЛКСМ. Секретари его тт. Бурмистров и Козлова пытаются всю работу проделать силами аппарата. Мало уделял внимания горком комсомола воспитательной работе среди членов ВЛКСМ и несоюзной молодежи. На многих предприятиях города слаба трудовая дисциплина молодых рабочих. Никто не занимается повышением их квалификации и общеобразовательного уровня, особенно в промартелях.

Выступавшие в прениях особо отмечали, что горком ВЛКСМ до сих пор не приступил к выполнению важнейших решений XII пленума ЦК ВЛКСМ по работе в школе.

Пленум горкома ВКП(б) принял решение, направленное на устранение недостатков в работе комсомольских организаций города и на улучшение партийного руководства ими.

БОРЬБА ЗА УРОЖАЙ НЕ ОСЛАБЕВАЕТ

Сев закончен. Колхозы Мазановского района засеяли нынешней весной 24 тысячи гектаров зерновых культур и 1.357 гектаров картофеля. План посева пшеницы, овса и сои перевыполнен на 400 гектаров. И вот, оглядываясь назад, на пройденный один из труднейших этапов сельскохозяйственного года, хочется сказать о том новом, чем была отмечена нынешняя весна.

Первое, о чем следует сказать, это о возросшем чувстве ответственности колхозников за обеспечение хлебом фронта и страны. Оно ярко проявилось в той межколхозной взаимопомощи, которая нынче весной приняла особенно широкий размах. Известно, что в прошлом году нашим колхозам пришлось пережить немалые трудности. Дожди, наводнение в северной части района, все это привело к тому, что некоторые сельхозартели остались без семян. Четырнадцати колхозам, особенно сильно пострадавшим от наводнения, нехватало семян зерновых и картофеля. Чтобы изыскать семена на месте, райком партии, сельские партийные организации принялись за организацию межколхозной взаимопомощи.

Стали мы проводить собрания в колхозах, рассказывать о необходимости притти на помощь соседям. Вот тут-то и проявилось это высокое чувство ответственности за хлеб, рожденное в военные годы. Дело пошло гораздо легче, чем мы предполагали. Только один христиновский колхоз «Роднич», где председателем коммунист тов. Скакунов, дал взаймы 700 центнеров семян зерновых. Он помог выполнить план сева двум колхозам—«Красный амурец» и им. 18 партконференции. Семена давали не только колхозы, но и сами колхозники. В сельхозартелях «Исток», «Веселый труд», «Большевик», «Красный пахарь», «Красный гей» колхозники из личных запасов собрали 1.600 центнеров зерновых культур и значительное количество картофеля.

Такая помощь в трудное время не забывается годами, крепит между колхозами хорошую соседскую дружбу.

Вторая черта—борьба за качество. Такого массового похода за агротехнику, как в нынешнем году, у нас еще не бывало. За какое мероприятие ни возьмись — будь то вывозка навоза на поля или перекрестный способ сева, или предпосевная культивация,—установленные задания перевыполнялись в большинстве колхозов.

Причем высокую требовательность к качеству работ предъявляли не только председатели колхозов, бригадиры, руководители МТС и районных организаций, но и рядовые колхозники. Сколько раз можно было наблюдать во время сева, как подвозчик горючего, сеяльщик или даже кто-нибудь из животноводов проверял глубину пахоты, смотрел не остается ли огрехов.

А все это вместе взятое, плюс самоотверженный труд наших трактористов, и помогло большинству колхозов района, отсеяться в хорошие сроки.

Сев закончен, но упорная борьба за урожай не ослабевает. Наоборот, сейчас, когда совпало много важных и неотложных сельскохозяйственных работ, трудовое напряжение в деревне заметно возросло. Прополка, подготовка к уборке, обработка паров, сенокос и силосование—все это требует большого труда, большой затраты сил колхозников, трактористов, комбайнеров.

Еще не был завершен сев, а повсеместно в колхозах уже развернулись работы по уходу за посевами. И идут они лучше прошлогоднего. На поля вышли и стар и млад. К 15 июня было прополото более 1.800 гектаров. В колхозах «Большевик» и «Ударник» еще в первой половине июня все посевы овощей и большая часть картофеля были прополоты. Так борьба за агротехнику, начатая весной, продолжается и сейчас.

Приступил район к сенокосу и силосованию. Причем расчет у колхозов такой, чтобы, как и в прошлом году, перевыполнить план по заготовке сена и по закладке силоса. Возможности для этого безусловно имеются. Во всех колхозах заблаговременно были составлены рабочие планы, в которых точно указано, кто какую работу выполняет, указаны сроки, а главное, повсюду заранее были подготовлены все сеноуборочные машины и ручной инвентарь. План по заготовке кормов твердо рассчитываем завершить до начала хлебоуборки.

Но вот в подготовке к уборке нам пришлось встретиться с большими трудностями. Очень напряженно положение с ремонтом комбайнов. К 15 июня было отремонтировано всего лишь 34 мотора и 15 комбайнов, а у нас их 84. Тут сказалось и то, что в МТС все же с запозданием приступили к этой работе и усложнившееся положение с запасными частями. А ведь известно, что в условиях Амурской области, пожалуй, больше, чем где-либо, размеры урожая зависят от сроков уборки. Затяжка косовицы на неделю, другую приводит к огромным непоправимым потерям хлеба. Вот почему районная партийная организация сосредоточила сейчас свое внимание на подготовке к уборке.

С директорами и механиками МТС мы детально разобрались в создавшемся положении. Конечно, многого нехватает. Но все же главное в ремонте комбайнов зависит от нас самих, от нашей организованности. Исправлять дело мы начали с расстановки людей в мастерских, с организации ремонтных работ по бригадно-узловому методу. Бригады сейчас созданы везде, установлены им четкие задания, и люди горячо взялись за дело.

В самих колхозах готовится к уборке 180 жаток. Кроме того, мы переоборудуем для уборки хлебов 50 сенокосилок. Опыт прошлого года показал, что это тоже хорошая уборочная машина. И весной, и сейчас колхозам приходится преодолевать большие трудности в работе. Требования в этом году повысились, работа усложнилась, а силы остались прежние. И все же большинство колхозов района успешно преодолевает эти трудности, есть все основания рассчитывать, что борьба в этих хозяйствах за высокий, действительно военный урожай увенчается успехом. Вот здесь мне хочется сказать о том самом главном, что помогает нам решать подчас очень сложные вопросы сельского хозяйства, побеждать трудности. Я имею в виду опору райкома партии на селе—актив, руководящие колхозные кадры.

У нас 42 колхоза. 25 из них возглавляют коммунисты. Большинство председателей колхозов работает на одном и том же месте помногу лет. Десять лет руководит колхозом «Путь крестьянки» тов. Тузов, семь лет председательствует в «Зейском гиганте» тов. Баранников, почти столько же — тов. Сашенко в «Красном Октябре», по пять лет работают председателями тт. Стриб («Исток»), Покалов (им. Ленина), Бубело («Красный орел»). Мы совершенно отказались от переводов председателей из одного колхоза в другой. Это, в большинстве случаев, ничего кроме вреда не приносит. Не снимаем мы также председателей с работы, не убедившись окончательно, что действительно этот человек не сможет выправить дело.

То же самое и с бригадирами тракторных и полеводческих бригад, заведующими фермами, звеньевыми и другими руководящими колхозными кадрами.

Передовые из них вступают в партию, пополняют нашу парторганизацию. За время сева в четырех колхозах созданы четыре первичные парторганизации и кандидатские группы, принято в партию 29 передовиков колхозной деревни. Вступили в партию председатель колхоза «Красная заря» фронтовик тов. Токарев, бригадир передовой полеводческой бригады сельхозартели «Красный май» тов. Дьяченко и другие.

Вот эти способные, проверенные кадры—актив райкома партии—и помогают нам сейчас, так же, как и весной, поднимать колхозников на дальнейшую борьбу за урожай.

П. ВОЛОДЧЕНКОВ.
Секретарь Мазановского райкома ВКП(б).

ИЗВЕЩЕНИЕ

26 июня, в 8 час. 30 мин. вечера, в Доме партийного просвещения Хабаровский горком ВКП(б), Дальневосточное отделение Союза Советских писателей и краевое отделение Всесоюзного театрального общества проводят вечер, посвященный памяти великого русского писателя А. М. Горького.

Билеты получить в Доме партпроса и райкомах ВКП(б).

Ответственный редактор А. ГРЕБНЕВ.

В театрах и кино:

ТЕАТР ДОМА КРАСНОЙ АРМИИ. Гастроли республиканского театра русской драмы Карело-Финской ССР. 25 июня **«Северное сияние».** 27, 28, 29 июня **«Бесприданница».** Начало в 9 ч. вечера.

ПАРК ДОМА КРАСНОЙ АРМИИ. Большой концерт при участии артистов Московской и Ленинградской эстрады, дневное кино; танцы под джаз оркестр. Парк открыт с 12 часов. Начало концерта в 22 часа 30 мин.

ПАРК КУЛЬТУРЫ И ОТДЫХА. Зеленый театр. 25 июня большой эстрадный концерт при участии артистов Московской и Ленинградской государственной эстрады. Начало в 10 ч. веч.

ГОСЦИРК. Четыре представления. Борются три пары. Вторая встреча, срок 40 минут: Мортон—Петрон, Доменный—Чуфистов, Сепник—Загоруйко. Начало в в 12.30, 3, 6, 9. Начало борьбы в 11 час. 26 июня очередное цирковое представление. Начало в 9 час.

«ГИГАНТ». **«Принц и нищий».** Сеансы: 12, 1-45, 3-30, 5-15, 7, 8-45, 10-30. Детский утренник в 10 час. Малый зал. **«Каин и Артем».**

«СОВКИНО» **«Воздушный извозчик».** Сеансы: 1, 2-30, 4, 5-30, 7, 8-30, 10 час. Детский утренник в 10 ч. и 11 ч. 30 м.

Редакции газеты «Тихоокеанская звезда» требуются на постоянную работу **СТЕНОГРАФИСТКА и КУРЬЕР.** Об условиях справиться: ул. Калинина, 66, у ответственного секретаря редакции

ВЛ01300

Типография «Тихоокеанская звезда». Адрес типографии: г. Хабаровск, Комсомольская, 42, телефон № 17-56. Зак. № 150. Тираж 84.150 экз.