*Пролетарии всех стран, соединяйтесь!*

# ТИХООКЕАНСКАЯ ЗВЕЗДА

ОРГАН ХАБАРОВСКОГО КРАЕВОГО И ГОРОДСКОГО КОМИТЕТОВ ВКП(б) И КРАЕВОГО СОВЕТА ДЕПУТАТОВ ТРУДЯЩИХСЯ

№ 191 (5796) | Суббота, 12 августа 1944 г. | ЦЕНА 20 КОП.

## Центральная задача уборки

Всю зиму, весну и лето трудились колхозники, чтобы вырастить высокий урожай, снабдить хлебом страну и Красную Армию, обеспечить нужды артельного хозяйства и свои личные нужды. И вот урожай созрел, воистину военный урожай! Развернулась жатва—самая желанная пора в жизни земледельца. Самая желанная, но и самая трудная, самая ответственная.

Ни одна другая работа в сельском хозяйстве не требует такого напряжения, как уборка. Ни для одной другой сельскохозяйственной кампании сроки не имеют такого значения, как для уборочной. Убрал вовремя — выиграл. Опоздал с уборкой — проиграл. — Так сказал товарищ Сталин.

Для колхозов и совхозов существует только один закон — выигрывать в борьбе за урожай. Так было и в мирные годы. Вдвойне, втройне так — в годы войны. Хлеб — одно из важнейших орудий в борьбе за победу. Больше хлеба — ближе победа, сильней и зажиточней страна.

Никогда еще наши нивы не знали такого трудового подъема, как в нынешние уборочные дни. В едином трудовом порыве объединились комбайнеры и трактористы, косари и вязальщицы, скирдоправы и молотильщики, весовщики и возчики хлеба. Рука об руку с колхозниками, не отставая от них в трудовой доблести, жнут хлеб мобилизованные на уборку горожане. И уборка урожая в нынешнем году стала важнейшим общенародным делом. Это с первых же дней определило ее успех. Вдвое больше прошлогоднего было скошено хлебов к 30 июля. Дальнейшее ускорение темпов косовицы принесли августовские дни. Уже не отдельные колхозы и районы, а целые области заканчивают косовицу. В их числе освобожденные области Украины — Днепропетровская, Сталинская и другие.

С каждым днем нарастают темпы сдачи хлеба государству. С мыслью об интересах Родины колхозники выращивали урожай и начинали уборку. Ей, любимой Родине, они направляют первое и лучшее по качеству зерно. По шоссейным и проселочным дорогам страны тянутся к элеваторам бесконечные обозы с хлебом. Следом за автомобилями идут конные и коровьи упряжки. За один только день 6 августа колхозы Новоузенского района, Саратовской области, отправили на элеватор 2 тысячи подвод, из них 900 на коровах колхозников. Более 70 тысяч пудов сдали в этот день колхозы района государству. Тут, как и в других районах страны, насчитывается уже немало колхозов, досрочно выполнивших план хлебопоставок.

Страна, Красная Армия с удовлетворением воспринимают радостные вести, идущие с колхозно-совхозных полей. Советский народ умеет по достоинству оценить каждое достижение тружеников полей. Но успехи не могут кружить головы советским людям. Нет никаких оснований переоценивать и успехи, достигнутые на уборке урожая. Об этом особенно важно напомнить сейчас, когда уборочные работы вступили в решающий период.

**Убрать урожай в сжатые сроки и без потерь, своевременно выполнить планы заготовок сельскохозяйственных продуктов — такова центральная задача уборочной.** Борьба за разрешение этой задачи требует правильного сочетания всех уборочных работ, начиная от косовицы и кончая вывозкой хлеба. Отставание даже одной уборочной операции неизбежно приводит к затяжке уборки в целом, к потерям урожая. Всюду ли об этом помнят? К сожалению, нет.

Первейшим условием успешного проведения уборки является полное, высокопроизводительное использование всего парка уборочных машин и прежде всего комбайнов. Факты же говорят о том, что значительная часть комбайнов работает с перебоями, что ведет к большим потерям хлеба. В колхозах, обслуживаемых Беломечетинской МТС, Ставропольского края, урожай созрел уже несколько недель назад, а уборка его и поныне не закончена. Беломечетинская МТС вывела на поля неисправные комбайны и не позаботилась организовать техническое обслуживание комбайнеров. В результате комбайны то и дело стоят, а хлеба осыпаются.

На долю жаток, лобогреек и сноповязалок приходится большая часть косовицы. Но в Сузунском районе, Новосибирской области, почему-то возлагают все надежды на комбайны. Тут подготовили к уборке только седьмую часть конных машин. Не трудно представить, сколько потеряет район хлеба от осыпания, если он не проведет быстрого ремонта остальных машин и не пустит их в дело.

Сокращение сроков косовицы — первое, но не единственное требование, предъявляемое к отстающим районам. Второе и не менее важное требование —не допускать потерь скошенного хлеба. Совнарком СССР и ЦК ВКП(б) наметили целую систему мер борьбы с потерями на всех стадиях уборки. В их числе — немедленная вязка скошенного хлеба в снопы, складывание снопов в копны, бабки и крестцы, скирдование просохшего хлеба, своевременное развертывание обмолота.

Всюду ли соблюдаются эти элементарные условия сохранения урожая? Нет, не всюду. Недопустимо отстают со скирдованием и рядом других уборочных работ, например, некоторые районы Куйбышевской и Чкаловской областей.

Третье важное условие успешного проведения уборки и заготовки заключается в полном использовании всех тягловых ресурсов. Учитывая напряжение с автотранспортом и недостаток лошадей, Совнарком СССР и ЦК ВКП(б) обязали шире использовать на уборке и вывозке хлеба малопродуктивных коров колхозов, колхозников, рабочих и служащих. Установлена система натурального поощрения. Не везде, однако, решение правительства и партии об использовании коров разъяснено колхозникам, не всюду еще приняты меры к тому, чтобы практически организовать работу на коровах. Это приводит, в частности, к оседанию хлеба на токах, к затяжке хлебосдачи. Неотложная задача — мобилизовать все тягловые ресурсы и ускорить вывозку хлеба с токов на элеваторы.

В напряженные дни уборки первостепенное значение приобретают вопросы правильной организации и оплаты уборочных работ. Опытом передовых колхозов доказана большая эффективность широкого применения и индивидуальной и мелкогрупповой сдельщины. Надо шире применять индивидуальные или групповые задания на таких ручных работах, как косовица, вязка, укладка и возка снопов, подгребание колосьев. С неменьшим успехом индивидуальные или групповые задания могут применяться на зерноочистке и вывозке зерна. Неукоснительно должны выполняться и правила натурального авансирования колхозников.

Важнейшей составной частью уборочных работ является строжайшая охрана на корню, при уборке, молотьбе, перевозках и хранении. Бдительная охрана скирд, копен, токов, обязательное взвешивание хлеба при приемке его от молотилок, комбайнов, тщательный подбор сторожей и весовщиков — эти меры охраны хлеба должны твердо соблюдаться в каждом колхозе, в каждом совхозе.

Страна убирает богатый урожай. Это — урожай нашей победы, нашей силы, нашего могущества. И мы должны убрать его вовремя и без потерь. Каждый колос для нас дорог, каждое сохраненное от потерь зерно является источником дальнейшего роста нашей силы, нашего богатства.

Благородная забота об успешном проведении уборки урожая и заготовок сельскохозяйственных продуктов должна пронизать сейчас дела и мысли всех колхозников и колхозниц, коммунистов и комсомольцев, партийных и советских работников на селе. Нет сейчас для колхозной деревни чести выше, чем вовремя и без потерь убрать урожай, аккуратно выполнить свои обязательства перед родным Советским государством. Этому должна быть подчинена вся организаторская и политическая работа на селе.

Образцовой уборкой урожая и своевременным выполнением обязательств перед государством ускорим окончательный разгром врага, сделаем нашу страну еще более сильной и зажиточной!

**(Передовая «Правды» за 9 августа).**

## НА ФРОНТ—ГРОМИТЬ ВРАГА!

### Звено летчиков-истребителей будет сражаться на самолетах, приобретенных трудящимися нашего края

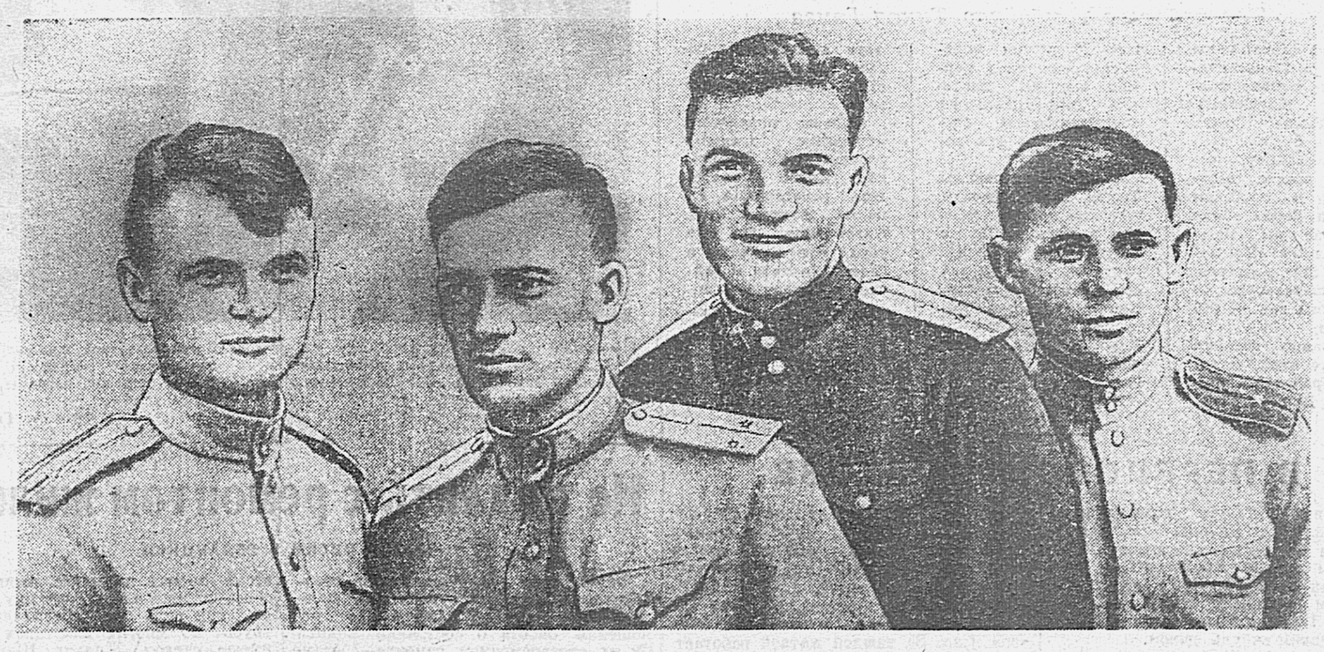

НЕДАВНО трудящиеся нашего края—члены МОПР приобрели на свои деньги звено самолетов-истребителей. В сборе средств на приобретение этих самолетов приняли горячее участие и воины Дальневосточного фронта. Члены МОПР решили вручить эти самолеты лучшим дальневосточным летчикам-истребителям, чтобы они могли отправиться в Действующую армию громить на этих машинах немецких захватчиков.

Командование поддержало инициативу трудящихся и постановило вручить самолеты летчикам—лейтенанту С. И. Роговому, младшим лейтенантам Н. В. Поташеву, А. А. Руденко и В. И. Леонову. Все они—отличники боевой и политической подготовки, в совершенстве овладевшие мастерством воздушного боя.

9 августа в Хабаровском крайкоме МОПР состоялась дружеская встреча летчиков-истребителей, отправляющихся на фронт, с трудящимися—активистами-мопровцами. Мопровцы тепло напутствовали летчиков, обещали еще более усилить помощь родной Красной Армии. Председатель крайкома МОПР'а т. Ковалевская рассказала о работе организаций МОПР по оказанию помощи раненым фронтовикам и детям, пострадавшим от немецкой оккупации. Отъезжающих приветствовали подполковник Ермаков, старый мопровец 77-летний В. К. Таубер, один собравший среди населения 250 тысяч рублей, и другие.

В ответном слове лейтенант Роговой и младший лейтенант Поташев горячо поблагодарили трудящихся края за оказанные доверие и честь и поклялись сражаться на врученных им самолетах храбро, смело и мужественно.

* * *

Позавчера летчики выехали в Москву, откуда на самолетах они направятся в Действующую армию. Перед отъездом активисты МОПР вручили им дорожные подарки. Каждому члену боевого звена были приготовлены в дальний путь папиросы, фрукты, консервы, платочки и т. д.

На снимке—летчики (слева направо): младший лейтенант Н. В. ПОТАШЕВ, лейтенант С. И. РОГОВОЙ, младшие лейтенанты А. А. РУДЕНКО и В. И. ЛЕОНОВ.

Фото А. Муштареева.

## УКАЗ

### ПРЕЗИДИУМА ВЕРХОВНОГО СОВЕТА СССР

### О ПРЕДОСТАВЛЕНИИ АМНИСТИИ ПОЛЬСКИМ ГРАЖДАНАМ, ОСУЖДЕННЫМ ЗА СОВЕРШЕНИЕ ПРЕСТУПЛЕНИЙ НА ТЕРРИТОРИИ СССР

В ознаменование вступления Красной Армии и частей польской армии на территорию Польши, положившего начало освобождению польского народа от немецко-фашистского ига, предоставить амнистию всем польским гражданам, осужденным за совершение на территории СССР преступлений, за исключением лиц, совершивших особо тяжкие преступления (шпионаж, бандитизм, убийство).

Распространить действие настоящего Указа на дела по обвинению польских граждан в преступлениях, предусмотренных выше, находящихся к моменту издания настоящего Указа в производстве следственных и судебных органов.

**Председатель Президиума Верховного Совета СССР М. КАЛИНИН.**

**Секретарь Президиума Верховного Совета СССР А. ГОРКИН.**

Москва, Кремль
10 августа 1944 г.

### Т. Т. ТАЖИБАЕВ— НАРОДНЫЙ КОМИССАР ИНОСТРАННЫХ ДЕЛ КАЗАХСКОЙ ССР

АЛМА-АТА. (ТАСС). Указом Президиума Верховного Совета Казахской ССР Тулеген Тажибаевич Тажибаев назначен Народным Комиссаром Иностранных Дел Казахской ССР.

### К. ДИКОМБАЕВ— НАРКОМ ИНОСТРАННЫХ ДЕЛ КИРГИЗСКОЙ ССР

ФРУНЗЕ, 9 августа. (ТАСС). Указом Президиума Верховного Совета Киргизии тов. Казы Дикомбаев назначен Народным Комиссаром Иностранных Дел Киргизской ССР.

### IУ Женский антифашистский митинг

Антифашистский комитет советских женщин созывает 20 августа Четвертый Антифашистский митинг. В нем примут участие женщины — героини труда и фронта, партизанки Украины, Белоруссии, Прибалтийских Советских Республик, общественные деятели, представители науки, искусства и др.

(ТАСС).

### 11 РЫБОКОМБИНАТОВ КАМЧАТКИ ДОСРОЧНО ВЫПОЛНИЛИ ГОДОВОЙ ПЛАН

ПЕТРОПАВЛОВСК-на-КАМЧАТКЕ. 10 августа (**По телеграфу от наш. корр.**). На Западном побережьи Камчатки неослабно продолжается массовый лов лососевых. Рыбаки комбинатов и колхозов, встав на стахановскую вахту в честь награждения любимого вождя и полководца товарища Сталина орденом «Победа», держат высокие темпы рыбодобычи.

Три дня подряд Микояновский комбинат добывает и обрабатывает небывалые уловы рыбы—по двенадцати с лишним тысяч центнеров в сутки. Свыше семи тысяч центнеров рыбы за одни сутки выловили рыбаки Пымтинского комбината, что также является наивысшим суточным уловом за все годы.

В результате напряженного труда рыбаков еще три комбината закончили выполнение годового плана — Большерецкий (директор т. Липков), Митогинский (директор т. Кириллов), Ичинский (директор т. Исалдин).

Таким образом, к 8 августа досрочно выполнили годовой план 11 рыбокомбинатов Камчатской области.

### ХАБАРОВСК УПРАВЛЯЮЩЕМУ ХАБАРОВСКОЙ КРАЕВОЙ КОНТОРОЙ ЗАГОТЖИВСЫРЬЕ ДЕПУТАТУ ВЕРХОВНОГО СОВЕТА РСФСР тов. ЧИХУНОВУ СЕКРЕТАРЮ ПАРТОРГАНИЗАЦИИ тов. БОЕВУ ПРЕДСЕДАТЕЛЮ ГРУППКОМА тов. ФАЛЬКОВСКОМУ

Прошу передать охотникам и работникам Заготживсырье Хабаровского края, собравшим 183.768 рублей на строительство танка «Хабаровский охотник»,—мой братский привет и благодарность Красной Армии.

**И. СТАЛИН.**

## *В освобожденном Львове*

С первого дня освобождения Львова и Львовской области началась напряженная восстановительная работа.

В восстановлении предприятий и городского хозяйства активное участие принимает население. Уже удалось частично пустить кожевенный завод. Ремонтируется водопроводная сеть — через несколько дней жители города получат воду. В АТС включены первые тысячи номеров. Ремонтируются трамвайные рельсы и провода. Восстановлены 18 хлебозаводов и пекарен.

На селе главная забота освобожденного населения и местных советских органов—уборка урожая. Предстоит убрать, в частности, хлеб с площади в 150 тысяч гектаров в бывших экономиях немецких помещиков, которые силой сгоняли крестьян на захваченную землю и заставляли ее засевать и обрабатывать.

За время немецкой оккупации села области дошли до предела обнищания. Ни одного грамма товаров не было завезено в область за все три года. Наднях потребительская кооперация отправила в села первую партию товаров—соль, спички, мыло, хозяйственные принадлежности.

(ТАСС).

## От Советского Информбюро

### *ОПЕРАТИВНАЯ СВОДКА ЗА 10 АВГУСТА*

**В течение 10 августа северо-западнее города РЕЗЕКНЕ (РЕЖИЦА) наши войска вели наступательные бои, в ходе которых заняли несколько населенных пунктов и среди них АРКАЛНЫ, АИЗКУЯ, АУГУЛИ, ГРЕТАНЫ, ЖИВЕНЭС, ЯУНЗЕМИ и железнодорожную станцию ДЗЕЛЗАВА.**

**Западнее и юго-западнее города КРУСТПИЛС наши войска, продолжая наступление, овладели уездным центром Латвийской ССР городом ЕКАБПИЛС, а также с боями заняли более 60 других населенных пунктов и среди них БРОДЫ, БИРЖИ, МИТЕЛАНЫ, ВИЕСИТЕ, БРАНГАЛИ, СКРУЖИ, РОЦЕНЫ, АПАЛИ и железнодорожные станции ДАУГАВА, АЛДАУНЭ, ВИЕСИТЕ, ВАРНАВА.**

**Северо-западнее и западнее города КАУНАС наши войска с боями продвигались вперед и овладели уездным центром Литовской ССР городом РАСЕЙНЯЙ (РОССИЕНЫ), а также заняли более 40 других населенных пунктов, в том числе КАТУГИНЫ, ЛОТЫНИШКИ, ПОМИТУВЕ, РАУДАНЫ, БЛОГОСЛАВЕНСТВО, МИСУРКА, АШМУЦЕ, ВАЛЮЛЕ.**

**Северо-западнее города МАРИАМПОЛЬ наши войска отбивали атаки крупных сил пехоты и танков противника и нанесли ему большие потери в живой силе и технике.**

**Юго-западнее города Белосток наши войска, форсировав реку НАРЕВ, с боями заняли более 50 населенных пунктов, среди которых крупные населенные пункты ВАНЕВО, КОВАЛЕВЩИЗНА, СТАРАЯ и НОВАЯ ЛУПЯНКА, ЯБЛОНОВО, ЛЯХЫ, ДРОНГИ, ЗДРОДЫ и железнодорожные станции РАТИБОРЫ НОВЫЕ, СОКОЛЫ.**

**Севернее и северо-западнее города СЕДЛЕЦ наши войска продолжали вести наступательные бои, в ходе которых заняли более 30 населенных пунктов, в том числе крупные населенные пункты СТЕРДЫНЬ, ЖЕЛЕЗЬНИКИ, ЛИВ, ЧЕРВОНКА, СКАЖИН, ЧАРНОГЛУВ, СТАНИСЛАВОВ.**

**Западнее города САНДОМИР наши войска, отражая контратаки пехоты и танков противника, продолжали вести бои по расширению плацдарма на левом берегу реки ВИСЛА и заняли более 60 населенных пунктов, среди которых крупные населенные пункты ПЕНЧИНЫ, ГОЙЦУВ, БРАТКУВ, МОДЛИБОЖИЦЕ, ИВАНИСКА, БАЦЬКОВИЦЕ, ПЮРКУВ, ЛАГУВ, САДКУВ, РАДОСТУВ, РАКУВ, ХАНЬЧА и железнодорожные станции ВОЛЯ МАЛКОВСКА, РАКУВКИ.**

**Западнее и юго-западнее города ДРОГОБЫЧ наши войска, преодолевая сопротивление и инженерные заграждения противника в предгорьях Карпат, с боями продвигались вперед и овладели районным центром Дрогобычской области ПОДБУЖ, а также заняли более 40 других населенных пунктов, в том числе крупные населенные пункты ЛИСКОВАТЕ, КРОСЦЕНКО, ВОЛОШИНОВО, ЛАВРОВ, ТОПОЛЬНИЦА, ТУЖЕ, ЛАСТУВКИ, ЯСИОНКА, МАСИОВА и железнодорожные станции КРОСЦЕНКО, ТОПОЛЬНИЦА.**

**На других участках фронта—без существенных изменений.**

**За 9 августа наши войска на всех фронтах подбили и уничтожили 199 немецких танков. В воздушных боях и огнем зенитной артиллерии сбит 61 самолет противника.**

☆ ☆ ☆

Западнее и юго-западнее города Крустпилс наши войска продолжали наступление. Части Н-ского соединения, действующие в трудных условиях лесисто-болотистой местности, продвинулись на 15 километров и овладели городом Екабпилс. Захвачены трофеи и пленные. На одном участке наши части ночью совершили обходный маневр и отрезали группе немцев пути отхода. Стремительными ударами враг был прижат к реке Западная Двина и уничтожен. Много немцев утонуло.

* * *

Северо-западнее города Каунас (Ковно) наши танковые и пехотные части вышли на южные окраины города Расейняй. Другие наши части прорвались к городу с востока. Крупные силы танков и пехоты противника, при поддержке артиллерии и авиации, несколько раз переходили в контратаки, но успеха не добились. После многочасовых уличных боев советские войска овладели важным узлом шоссейных дорог—городом Расейняй. Уничтожено 10 немецких танков, 3 артиллерийских и 4 минометных батареи. Захвачено много трофеев и пленных.

* * *

Северо-западнее города Мариамполь наши войска продолжали отражать контратаки противника. В течение всего дня большие группы вражеских танков, самоходных орудий и пехоты, под прикрытием авиации, штурмовали наши позиции. Советские части мощным огнем отбрасывали противника и нанесли ему тяжелый урон. На одном участке наша разведка своевременно обнаружила скопление вражеских войск. Когда немцы пошли в атаку, советские танкисты нанесли им внезапный удар. Оставив на поле боя сотни трупов своих солдат и офицеров, десятки сгоревших танков и самоходных орудий, гитлеровцы отступили. Наши войска за день уничтожили 1.700 гитлеровцев, сожгли и подбили до 100 танков и самоходных орудий, 7 бронетранспортеров и 140 автомашин.

Наша авиация вела успешные воздушные бои и наносила удары по наземным войскам противника. Сбито 24 немецких самолета.

* * *

Юго-западнее города Белосток наши войска в результате упорных боев прорвали оборону противника на западном берегу реки Нарев и, развивая наступление, продвинулись вперед до 15 километров. Отступая под ударами советских частей, немцы минируют дороги и взрывают мосты. Наши подвижные отряды пехоты и артиллерии, неотступно преследуя врага, не дают ему закрепиться на промежуточных рубежах. Части Н-ского соединения за три дня сожгли и подбили 73 немецких танка и самоходных орудия. За это же время противник потерял убитыми 4.400 солдат и офицеров. Захвачено 2 паровоза, 62 вагона с грузами, крупный склад с запасными частями для паровозов, много вооружения и боеприпасов противника.

* * *

Западнее города Сандомир части Н-ского соединения с боями продвинулись вперед на 10 километров и заняли несколько опорных пунктов немцев. Истреблено 1.000 гитлеровцев, сожжено 15 танков противника. Взято в плен 400 немецких солдат и офицеров. Советские войска обошли город Сандомир с юга и с запада и ведут бои на подступах к этому сильно укрепленному опорному пункту вражеской обороны. Наша противотанковая артиллерия отразила 6 контратак противника и уничтожила 18 немецких танков.

* * *

В ночь на 9 августа самолет-торпедоносец Краснознаменного Балтийского флота (летчик-капитан Меркулов) торпедировал и потопил в Финском заливе транспорт противника водоизмещением в 8.000 тонн.

* * *

Советские войска, действующие в прикарпатских районах, за последнее время нанесли тяжелое поражение венгерским войскам и захватили большое количество пленных. Многочисленные группы венгерских солдат и офицеров сами перешли на сторону Красной Армии. Добровольно сдавшийся в плен командир 6 роты 49 полка 18 венгерской пехотной дивизии лейтенант Янош Имре заявил: «В последних боях мы понесли большие потери. Я не хотел пожертвовать остатками своей роты ради немцев, оккупировавших мою родину — Венгрию. По моему приказанию 54 солдата сложили оружие и сдались в плен. Кажется, ни один мой приказ солдаты еще не выполняли так охотно, как этот».

Пленный сержант 1 батальона 10 венгерского пехотного полка Лайош Кадар рассказал: «Отступая под нажимом русских, мы неожиданно встретили 10 красноармейцев. По приказу старшего лейтенанта Юхас, весь батальон, численностью в 300 человек, сдался десяти советским солдатам».

Пленный сержант из обоза 11 венгерского пехотного полка Петер Хантоши заявил: «Два русских танка настигли наш обоз. Русский офицер-танкист предложил нам сдаться. В обозе насчитывалось более 300 человек. Весь обоз во главе со старшим лейтенантом Бихари сдался в плен без единого выстрела. Мы передали русским 300 повозок с грузами».

В плен сдалась в полном составе 3 рота 26 венгерского полка. Рота занимала позиции на возвышенности. Заметив приближавшуюся группу советских воинов, младший лейтенант Тибор Канц приказал выбросить белый флаг. Девяносто венгерских солдат взяты в плен.

## Третий Всесоюзный конкурс металлургов

Народный Комиссариат черной металлургии объявил третий Всесоюзный конкурс на лучшее изобретательское и рационализаторское предложение по механизации трудоемких процессов, совершенствованию организации труда и ускорению восстановления разрушенных немцами зданий, сооружений и оборудования предприятий южной металлургии. Конкурс будет проведен с 1 сентября по 1 декабря 1944 г.

Для авторов наиболее ценных работ установлены 3 первых премии по 25 тысяч рублей, 15 вторых—по 15 тысяч рублей и 45 третьих премий—по 5 тысяч рублей. Помимо этого, центральным жюри будут присуждаться поощрительные премии за менее выдающиеся, но представляющие практический интерес для ряда предприятий, предложения.

(ТАСС).

# КТО ЗАВОЮЕТ ПЕРВЕНСТВО?

☆ ☆

## За две недели—200 гектаров

*Так работает комбайнер Тихон Гамза*

Доброй славой пользуется в Константиновском районе комбайнер Кировской МТС Тихон Гамза. Известен он, как лучший комбайнер, отличный знаток своего дела. В прошлом году тов. Гамза убрал в колхозе им. Шевченко своим «Коммунаром» 520 гектаров. Его обязательство на нынешний год — 650 гектаров.

Тщательно готовил к уборке свой агрегат передовой комбайнер. Для устранения потерь он переоборудовал сита первой очистки, поставил дополнительный зерноуловитель, сделал и другие приспособления.

С начала косовицы Тихон Гамза держит высокие темпы, убирая в день от 15 до 18 гектаров. К 10 августа он уже убрал 200 гектаров хлебов. Как и в прошлом году, за штурвалом у Тихона Гамза стоит его жена Федосья Гамза. Трактористом—Петр Ковтун. Работает коллектив агрегата слаженно, качество уборки отличное.

С этим передовым агрегатом успешно соревнуется комбайнер Антон Кондрашев, работающий на полях колхоза им. Кагановича. Он уже убрал всю пшеницу в своем колхозе и сейчас помогает в уборке соседней сельхозартели «Наш строй». Всего Антон Кондрашев убрал более 180 гектаров хлебов.

## В ПЕРЕДОВОМ КОЛХОЗЕ

Не первый год уже константиновский колхоз им. Ленина заслуженно считается одним из передовых в Мазановском районе. Председатель колхоза Иван Покалов умело ведет хозяйство и не бывает таких случаев, чтобы в Константиновке не справились с каким-нибудь делом.

В нынешнем году колхозники встретились со многими трудностями. Весной тракторы работали неважно и поэтому большая доля работы легла на живое тягло. Из 700 гектаров 250 были вспаханы и обработаны на лошадях. И все-таки сев был проведен в хорошие сроки. Затем в течение лета колхозники дважды пропололи все посевы, в том числе и зерновые.

И вот теперь, когда созрели хлеба, видно, что этот большой труд не пропал даром. Среди всех колхозов, обслуживаемых Селемджинской МТС, сельхозартель им. Ленина получает самый высокий урожай. Хороши и пшеница, и овес, и гречиха, и картофель, и овощи.

Константиновка находится в северной части района, поэтому косовица хлебов здесь началась позднее. Но уже первые дни показывают, что колхозники не потеряют время и на уборке урожая будут итти впереди.

На участке «Октябрьский» пущены в работу комбайны. Комбайнеры Ульян Войтик и Клавдия Мелькова с первых же дней перевыполняют нормы. Но еще прежде, чем заработали здесь комбайны, включил в работу свою жатку машинист Петр Балюк. А на одном массиве, где хлеба созревают неравномерно, женщины ведут выборочную уборку серпами.

Константиновка стоит на острове. Поэтому на полях, расположенных около села, уборка ведется только простыми машинами. Здесь работают три жатки. Машинисты Александр Соколов, Сергей Анисимов, Василий Балюк—люди опытные, отлично знающие свое дело. За каждой жаткой работает семь вязальщиц. На вязке снопов, как и на остальных работах в колхозе, введена индивидуальная сдельщина. Перевыполняют задания все, но первенство держит пока колхозница тов. Федячкина, которая связывает в день по 550 снопов, вместо 350 по норме.

Как только на токах появилось первое намолоченное зерно, приступила к работе транспортная бригада из 12 подвод. Отправлен на заготовительный пункт первый обоз с хлебом. Эта бригада, руководит которой колхозник Александр Самсонов, будет работать до окончания хлебосдачи. Ей установлено задание—вывозить ежедневно по 50 центнеров хлеба.

Колхозники все делают для того, чтобы быстро и организованно провести уборку урожая. На поля в эти дни выходят все, не исключая школьников, и все выполняют нормы. Когда выяснилось, что тары для вывозки зерна нехватит, колхозники в тот же день собрали и сдали в кладовую необходимое количество мешков.

Константиновские колхозники твердо решили так же, как и в прошлом году, одними из первых в районе справиться с уборкой урожая и досрочно выполнить обязательства перед государством по хлебосдаче.

**Ф. КОНОТОПЧИК.**

## ВЫПОЛНЕН ПЛАН ПОДЪЕМА ПАРОВ

ЗАВИТАЯ, 11 августа. (По телеграфу от наш. корр.). Завитинский район выполнил план подъема паров. Вспахано свыше 6.000 гектаров. Хорошо работал тракторный парк в Куприяновской МТС, где план подъема паров выполнен на 115 процентов.

Мария МАМУШКИНА три года работала штурвальной в Чернобережовской МТС, Архаринского района. Она изучила комбайн и сейчас работает комбайнеркой, ежедневно убирая до 12 гектаров в день.
Фото К. Фарафонова. (КрайТАСС).

## О КОЛХОЗНОМ ТРАНСПОРТЕ

Перед началом косовицы хлебов правление колхоза «Красный маяк» долго обсуждало рабочий план уборки урожая. Тщательно был продуман каждый пункт этого плана. Все выходило хорошо, но как только дошло дело до закрепления тягловой силы, так руководители артели встретились с большими трудностями.

В колхозе имеется всего лишь 12 рабочих лошадей. Расчеты же такие: в сенокосилку нужно три лошади, в жнейку—четыре, для отвозки зерна от комбайна надо не меньше четырех подвод. На правлении правильно решили все внутрихозяйственные работы выполнять на малопродуктивных коровах, а лошадей использовать только на уборке и на вывозке зерна государству. Шесть малопродуктивных коров выделили из колхозной фермы, привлечено к работе несколько коров, находящихся в личном пользовании колхозников.

Недостаток тягловой силы имеется и в других колхозах Бурейского района. Но не везде поступили, как в «Красном маяке». В колхозе им. Чапаева всего лишь 10 лошадей. Этого явно недостаточно. Но председатель колхоза Галась даже и не думает использовать в работе семь малопродуктивных коров, которые имеются на колхозной ферме.

В сельхозартели «Восток» тоже мало лошадей. Из-за нехватки тягла здесь не вывозится подготовленное к сдаче государству зерно. На ферме же семь яловых коров, которых смело можно использовать на внутриколхозных работах. У членов колхоза имеется четыре быка.

Столь беспечное отношение к организации работы колхозного транспорта может создать серьезные затруднения в проведении уборочных работ в этих колхозах.

**Г. АНТИПОВ.**

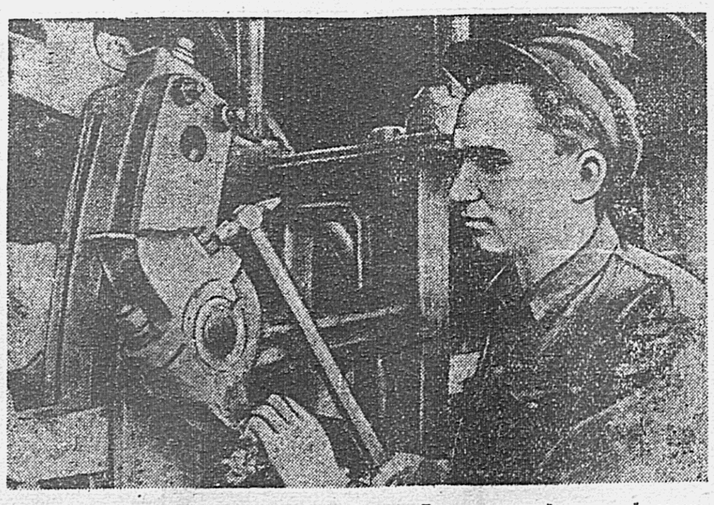

Приемщик НКПС паровозного депо ст. Бикин, Дальневосточной железной дороги, Н. С. Макаров за отличное выполнение своих обязанностей награжден значком «Отличный паровозник». На снимке. тов. МАКАРОВ за приемкой паровоза, вышедшего из ремонта.

Фото А. Горбулева.

# Не медлить с ремонтом жилищ!

**(ОБЗОР ПИСЕМ В РЕДАКЦИЮ)**

Жилой фонд — собственность государства, требующая к себе повседневного внимания и хозяйского отношения. Забота о состоянии жилищ, об их своевременном ремонте—обязанность советских организаций, жилищных управлений, управляющих и комендантов домов—всех, кому доверено ведать этим делом.

Приближается зима. И по тому, как содержатся жилища, как идет подготовка их к зиме, трудящиеся судят о работе своих управдомов, комендантов и райжилуправлений. Многие из них уже сейчас заботливо, предусмотрительно ремонтируют жилой фонд, приводят его в порядок. Читательница газеты **С. А. Соколова** пишет нам:

«Управляющий домами Т. И. Слесарчук заслуженно пользуется авторитетом среди жильцов домоуправления № 11 г. Хабаровска. С февраля 1944 года он назначен на эту работу и уже навел полный порядок в домах и дворах. Как только наступила весна, т. Слесарчук развернул ремонт домов, хорошо руководит ремонтной бригадой, привлекает к ремонту жильцов. Из 96 тысяч рублей, отпущенных в этом году домоуправлению на ремонт, он уже освоил 70 тысяч рублей. В квартирах переложено 36 печей, из них сам Тимофей Иванович Слесарчук сделал 12. Жильцы домоуправления № 11 встретят зиму в теплых, благоустроенных квартирах».

Но есть и такие управдомами и коменданты, которые непозволительно запустили жилищное хозяйство, не проявляют о нем заботы. В редакцию «Тихоокеанской звезды» поступают письма, свидетельствующие о том, что в ряде домоуправлений Хабаровска с подготовкой жилищ к зиме дело обстоит явно неблагополучно:

«Правду говорят, что «без хозяина—дом сирота»,—пишет жена фронтовика **Ф. И. Ткаченко**, проживающая по Волочаевской улице, в доме № 95.—Плохо заботятся о доме, в котором мы живем, райжилуправление Центрального района и домоуправление, возглавляемое Сидориной. Много раз мы просили их отремонтировать крышу и пол, починить печь—все безрезультатно. Правда, явились потом печники и переложили печь, но, когда ее затопили, дым не в трубу пошел, а в комнату. Печники уверяли, что «это пока она сырая, а там будет лучше». Однако, печка уже высохла дым же все-таки в трубу не идет... Крышу дома жильцы неоднократно пытались отремонтировать сами. Но этого, конечно, без помощи райжилуправления не сделаешь. А его работникам, как видно, совсем безразлично, что мы будем встречать зиму в неотремонтированном помещении».

О пренебрежительном отношении работников коммунального хозяйства к нуждам трудящихся пишут и жильцы дома № 103 по ул. Дзержинского.

«В нашем доме третий год бездействует водопровод. Пришла в негодность одна труба, сменить которую не составляет большого труда. Комендант дома Морозов все отделывается обещаниями исправить, а жильцы вынуждены ходить за водой в соседние кварталы. Двор дома загрязнен нечистотами. Еще в прошлом году управдом Павлюченко попросил жильцов собрать средства на оплату за вывозку нечистот. Жильцы быстро собрали деньги, вручили их управдому, но все осталось по-старому. Проверка, проведенная редакцией по этому письму на месте, выявила еще более неприглядную картину. В доме уже три года не чистились печные трубы, во многих квартирах окна не имеют стекол. Жильцу Шамову, например, снова придется зимовать в квартире с одинарными рамами, так как вторые рамы без стекол. В квартире матери красноармейца М. Е. Плишкиной необходим ремонт пола и потолка. Неоднократно она заявляла об этом. К ней являлись работники домоуправления, комиссии из райисполкома, райжилуправления, райсобеса. Все сочувствовали, все обещали—и никто ничего не предпринял. И теперь никто еще в домоуправлении не подумал, что давно пора заботиться о подготовке дома к зиме, о подыскании кирпича, извести, стекла, замазки.

— До холодов ведь еще далеко,—беспечно заявляет комендант дома Морозов.

По письмам читателей тт. **Тимофеева, Сичкаренко** и других можно судить, что подобные факты имеют место не только в Центральном районе города, они есть и в других районах. Безответственно относятся к сохранению жилых зданий, медлят с подготовкой их к зиме также некоторые предприятия и учреждения. Характерно в этом отношении письмо тов. **Татарникова**:

«Краевому совету Осоавиахима принадлежит двухэтажный дом № 61, по улице им. Шеронова. Живет здесь 11 семей. Дом нуждается в ремонте. Разрушение его легко предотвратить, надо лишь укрепить стену, исправить лестницу на второй этаж и т. д. Жильцы уже не раз подымали об этом вопрос, но состояние дома руководителей учреждения как будто вовсе не касается».

О такой же запущенности дома городской пожарной охраны пишет тов. **Парфенова**.

Нетерпима такая безответственность, нерадивость в отношении к жилищному фонду. Руководители предприятий и учреждений, работники коммунального хозяйства могут и обязаны за лето и осень привести в порядок жилищное хозяйство. На это отпускаются значительные средства—их надо полностью освоить. К ремонтным работам необходимо привлечь само население, — ведь, инициатива трудящихся неистощима, нужно только как следует организовать дело.

Большую помощь в подготовке жилищ к зиме призваны оказать наши торговые организации и промысловые артели. Но, как справедливо замечает в своем письме читатель газеты тов. **Фридман**,

«в Хабаровске не найдешь в продаже самых необходимых хозяйственных товаров: краски, замазку, известь, крючки, петли и т. д. Даже в магазине хозяйственно-бытовых товаров горпромторга ничего, кроме дверных ручек и плохих тумбочек, приобрести нельзя».

Быстро и хорошо организовать поделку предметов хозяйственного обихода — вполне под силу промысловым артелям города. Необходимо лишь сделать это теперь же, не упуская времени для подготовки к зиме.

Забота о благоустройстве жилищ — это забота об улучшении материально-бытовых условий трудящихся. Горисполком, райисполкомы и партийные организации г. Хабаровска должны взять это важнейшее дело под свой непосредственный контроль.

## Асфальтирование улиц в Схо

АЛЕКСАНДРОВСК-на-САХАЛИНЕ, 11 августа. (По телеграфу от наш. корр.). Трудящиеся Охи благоустраивают свой город. Сейчас ведется асфальтировка центральных улиц, тротуаров. Асфальтировка Красноармейской улицы уже закончена. Одновременно ремонтируются и строятся новые дороги.

# Международный обзор

Внимание мировой печати и общественности приковано к грандиозному сражению, идущему от берегов Финского залива до Карпат. Это сражение, по всеобщему признанию, имеет решающее значение для дальнейшего хода войны. Фронт приблизился к Германии. Советские войска уже находятся у ворот Восточной Пруссии и угрожают Верхней Силезии.

Великие победы Красной Армии и создавшаяся в результате их тяжелая обстановка для немецких войск на фронте наложили отпечаток на события в гитлеровской Германии и в странах фашистского блока.

Против Красной Армии гитлеровское командование подтягивает на советско-германский фронт и вводит в бой новые дивизии из Норвегии, Италии, Югославии, Германии, Венгрии и Западной Польши. Но и эти фашистские войска перемалываются Красной Армией. Они не спасут Германию от поражения. Немцы объявили военной зоной Восточную Пруссию и Южную Силезию. По сообщению корреспондентов нейтральных стран, в пограничных районах Германии царит паника.

В течение последней недели развернулись успешные действия союзных армий во Франции. Прорвав линию немецкой обороны к югу от Котантена, американские войска вышли к Бретани, изолировали немцев на полуострове и овладели городами: Сен-Мало и Нант. Сейчас борьба идет у крупных портов—Бреста и Лориана. Одновременно начато движение американских частей в глубь Франции. Лондонское радио сообщает, что это наступление по фронту в 85 километров ведется на Париж. Действия американцев создали благоприятные условия для наступления английских войск к югу от города Кан и на восточном берегу реки Орн. Союзники, таким образом, выходят на маневренный простор.

Последние операции англо-американских войск еще раз подтвердили, что у Гитлера на Западе нет сил, которые могли бы воспрепятствовать широкому наступлению союзных армий. Гитлер вынужден все время подкреплять свои войска на советско-германском фронте, а резервы Германии уже исчерпаны.

В Италии союзные войска одержали новую победу—заняли крупный город Флоренцию.

Все яснее вырисовывается катастрофическое положение фашистской Германии. Теперь уже никто не верит в ее победу. Пессимизм охватывает широкие слои немецкого населения.

Характерно заявление Геббельса, который до сих пор усердно старался доказать непобедимость Германии. «Германия,—пишет он в газете «Дас райх», — вдруг оказалась стоящей над пропастью и с содроганием заглянула в ее зияющую глубину». Далее Геббельс вынужден признать, что германский государственный корабль, получив столь серьезные пробоины, может скоро «потонуть вместе со всеми в волнах».

Сейчас гитлеровцы уже не в состоянии скрыть всей серьезности обстановки, создавшейся в Германии. Попытка изобразить антигитлеровский заговор как выступление небольшой кучки офицеров, провалилась. Массовые аресты и казни не только генералов, но и видных чиновников гражданской администрации, казнь финансиста Шахта и бывшего министра иностранных дел фон-Нейрата свидетельствуют о том, что не только генералитет, но и верхушка германских правящих промышленных и банковских кругов готовы заменить Гитлера. Это яркий показатель глубокого кризиса, охватившего фашистскую Германию в результате понесенных ею поражений.

Гитлер в своем последнем выступлении (4 августа) заявил, что он не может обеспечить успеха, ибо «в тылу нет полной безопасности, глубокой веры и тесного сотрудничества». Оказавшись перед полным провалом, Гитлер хочет все свалить на заговор 20 июля, хотя всем известно, что сам заговор был порожден перспективой неизбежного поражения Германии. Мятежные генералы недовольны Гитлером, приведшим страну на край пропасти. Они хотели, взяв руководство страной и армией в свои руки, организовать более упорное сопротивление, тем самым добиться более мягких условий мира и спасти немецкую военную машину.

Чем безнадежнее положение Германии, тем яственнее становится процесс развала в странах вассалах. Серьезный кризис, переживаемый Финляндией, привел к отставке президента Рюти и замене его—не в порядке выборов, а на основании срочно принятого сеймом закона—маршалом Маннергеймом. Правительственный кризис разразился также в Венгрии.

Внешнеполитическая изоляция Германии усиливается.

Гитлеровцы будут зверски сопротивляться. Будут итти от одной авантюры к другой, но исход войны уже ясен.

**В. ГРИШАНИН.**

## Освобождение Павлова и Корнилова

АНКАРА, 8 августа. (ТАСС). Сегодня Павлов и Корнилов выпущены из тюрьмы, куда они были заключены по приговору турецкого суда, вынесенному по делу о так называемом «покушении» на гитлеровского посла фон Папена.

## Военные действия в Северной Франции

СООБЩЕНИЕ ШТАБА ВЕРХОВНОГО КОМАНДОВАНИЯ ЭКСПЕДИЦИОННЫХ СИЛ СОЮЗНИКОВ

ЛОНДОН, 10 августа. (ТАСС). В опубликованном сегодня сообщении штаба верховного командования экспедиционных сил союзников говорится:

Ле-Ман освобожден, войска союзников находятся в окрестностях Анжера, в долине Луары. Мы достигли города Нанта; наши колонны смыкаются у Лориана. На полуострове Бретань войска союзников находятся сейчас в Сен-Мало. Вражеские силы в Динаре оказывают ожесточенное сопротивление.

Продвигаясь по северной прибрежной дороге, союзники прошли через Морлэ. В Бресте вражеский гарнизон отверг ультиматум о капитуляции, и за пределами города продолжаются бои. Вблизи Бреста взят в плен командир германской 266-й пехотной дивизии генерал-лейтенант Карл Шпанг.

На Нормандском фронте крупных изменений не произошло. В районе Майенна происходили активные действия патрулей. Противник удерживает Мортэн, к северу и западу от этого города идут ожесточенные бои. Германская контратака у Гатемо отбита.

Союзные войска, продвигаясь к Фалезу, проникли сквозь первую и вторую линии германских позиций и вышли к окрестностям Потиньи. Танковые колонны союзников достигли Эстре-ла-Кампань и Суаньоль. Наши войска, действующие на плацдарме на реке Орн, отбили 9 августа новые контратаки врага и отбросили его. Дальше к западу занята новая территория юго-восточнее Мон-Пенсон и между Эстри и Виром.

Авиация союзников совершила ряд ожесточенных налетов на вражеские военные объекты.

Морские силы, вступив в бой с несколькими караванами вражеских судов, потопили один корабль и несколько судов повредили.

ЛОНДОН, 10 августа. (ТАСС). Как передает агентство Рейтер, американские войска во Франции вступили в города Сен-Мало и Нант.

## ВОЕННЫЕ ДЕЙСТВИЯ В ИТАЛИИ

ЛОНДОН, 10 августа. (ТАСС). Штаб войск союзников в Италии сообщает, что к востоку от Флоренции части английской 8-й армии производили операции по ликвидации очагов сопротивления противника в горах южнее Понтассиеве. От противника очищен ряд важных высот.

Тяжелая бомбардировочная авиация союзников совершила вчера налет на нефтеперегонный завод в городе Дьер (Венгрия) и аэродромы в Вечеш и Текель (в окрестностях Будапешта). Другие самолеты союзников бомбардировали железнодорожную сортировочную станцию в Броде (Югославия), аэродромы, мосты и другие военные объекты противника в зоне боев и в Югославии. Минувшей ночью бомбардировочная авиация союзников совершила налет на военные объекты в Плоешти (Румыния).

## Совместное коммюнике итальянских Коммунистической и Социалистической партий

ЛОНДОН, 9 августа. (ТАСС). Агентство Рейтер передает из Рима о том, что итальянские Коммунистическая и Социалистическая партии сообщили об организации Объединенного Комитета Согласия в целях будущего сотрудничества и о соглашении относительно общей программы-минимума.

Обе партии сохранят отдельные организации.

### ЗАТЕМНЕНИЕ В ТУРЕЦКИХ ГОРОДАХ

АНКАРА, 10 августа. (ТАСС). Постановление об обязательной светомаскировке в Анкаре, Измире и Стамбуле распространено также на Измид и Эдирне. В Анкаре вводится ограничение передвижения в черте города в ночное время.

### НАЛЕТ АМЕРИКАНСКОЙ АВИАЦИИ НА ШАНХАЙ

ЧУНЦИН, 10 августа. (ТАСС). Как передает агентство Сентрал Ньюс, 8 августа американские самолеты «Либерейтор» совершили налет на Шанхай. Бомбардировке подверглись доки.

Ответственный редактор
А. ГРЕБНЕВ.

*Рассказы о людях тыла*

# Мастер

В биографии Веры Ветелкиной с виду нет ничего особенного, выдающегося. Фабрично-заводское ученичество. Работа на прядильно-ткацкой фабрике. Техникум. Типичный путь тысяч советских юношей и девушек.

Энергомеханический техникум в Саратове она окончила в военное время, в декабре 1942 года. Государственные экзамены сдала на «отлично», и ее, как отличницу, Наркомат послал на новый завод, в Комсомольск-на-Амуре.

Ветелкина много слыхала о Дальнем Востоке, о городе, основанном в тайге на берегу Амура в дни сталинских пятилеток. Читала о мужественных строителях его—комсомольцах. И уже тогда ее манило в этот замечательный край. Теперь мечта сбылась.

На новом заводе ее назначили мастером смены. Цех, куда она пришла, сложный по технологии. Здесь без навыков и сноровки ничего не сделаешь. К тому ж, как на грех, смена состояла сплошь из новичков. В нее вошли люди различных возрастов и характеров—вчерашние строители завода, домохозяйки, рабочие других специальностей. Куда не повернись—трудности и трудности. Но это не смутило молодую специалистку. Сложность нового производства, нехватка квалифицированных рабочих—все это лишь закаляло Ветелкину. Она не без гордости говорила товарищам по работе:

— Здесь-то я можно применить свои силы в полную меру.

Успех дела зависел, прежде всего, от умения организовать людей. С чего же начать? Как подойти к каждому рабочему, найти ключ к его сердцу? Она пригляделась к индивидуальным особенностям рабочих смены. Работали не все одинаково. Елена Новикова, Антонина Новокрещенова, Лидия Позднышева, Наташа Парижонкова—эти относились к порученному делу горячо, с душой. А вот Хлынов, Рабков подчас отлынивали, лепились.

На передовых рабочих она и решила опереться. Сдружилась с ними, подходила к верстакам, подсказывала способы повышения выработки и сама советовалась, как лучше организовать труд в смене. Делилась своими планами и мыслями, учила людей и училась сама. Всякое предложение, приносившее рационализацию производства, и совершенство технологии, претворяла в жизнь немедленно.

Подноска заготовок деталей к верстаку—дело, кажется, простое. Но сколько работницы теряли времени, когда подсобники сваливали материал на рабочем месте как попало! Лена Новикова как-то подсчитала, что у нее три часа в день уходит на розыски нужных заготовок, беспорядочно разбросанных вокруг:

— Давайте, Вера Ивановна,—сказала она подошедшему мастеру,—к верстакам приспособим полочки. На них будут лежать металлические заготовки, а вот здесь,—она показала на другой конец верстака,—положу я другие материалы. Вот у меня все и будет под руками.

— Разумно!—тотчас подхватила ее мысль Ветелкина.—Сделаем так.

Предложение осуществилось. Лена Новикова стала выполнять по полторы-две нормы за смену. Ее метод применили другие, стоявшие на такой же операции. В те дни в смене появились первые стахановки-двухсотницы.

Мастер Ветелкина собрала свою смену.

— Все ли вы знаете, как у нас выросли двухсотницы?—обратилась она к собравшимся.—А ведь секрет простой: они освоили свою операцию, научились дорожить временем.

Затем выступила Новикова. Она говорила о рационализации своего рабочего места. А выступление закончила тем, что обратилась к соседу—Жидану, выполнявшему первоначальную операцию.

— Дадите нам больше заготовленного материала—мы выпустим изделий больше.

— А ты, Лена, вызови его на соревнование,—дополнила выступление подруги другая стахановка—Антонина Новокрещенова.

Жидан поднялся с места. Его лицо порозовело. Видно было, что слова женщин задели его.

— Хорошо,—сказал он,—вызов я принимаю. Посмотрим—кто кого, померяемся силами!..

Так началось соревнование на основных операциях. Ведущие рабочие день ото дня повышали производительность труда. Остальных подтягивали сами условия производства. Только Хлынов все еще по-прежнему работал не спеша.

Ветелкина и раз, и другой толковала с ним, помогала ему. Не подействовало. Тогда решила объясниться серьезно.

— Не для меня,—резко сказала ему,—и не для самого себя должен ты выполнять задание. Это стране надо, фронту! Чем ты похвалишься фронтовикам, когда разобьют они немца и вернутся домой? Что у тебя будет сказать им?..

Хлынов густо покраснел. Тут впервые, должно быть, почувствовал сам он неудовлетворенность своей работой. Его уже одолевала совесть, душила обида на себя. А мастер продолжала.

— Будешь плохо работать—переведу в разнорабочие.

— Кончено, Вера Ивановна,—сказал он твердо—Больше вы мне замечаний не сделаете.

И слово сдержал. Теперь и Хлынов — двухсотник.

Так—кропотливо, настойчиво работает с людьми женщина-мастер. Быстро бегут дни. Завод расширяет свои мощности, из месяца в месяц набирает темпы. Увеличивает выпуск продукции и смена Ветелкиной. Она досрочно завершила план первого полугодия. В июне свое задание выполнила на 135 процентов, в июле—на 152.

За умелое воспитание новых рабочих и хорошее руководство порученным производственным участком горком партии и горисполком присвоили Вере Ивановне Ветелкиной звание «Лучший мастер города Комсомольска-на-Амуре».

Она завоевала заслуженный авторитет. А это ко многому обязывает. Становясь на очередную вахту, она обдумывает, как сегодня организовать работу так, чтобы выдать продукции больше, чем вчера.

**П. ЗАГОРУЛЬКО.**

г. Комсомольск-на-Амуре.

## В театрах и кино:

ТЕАТР КЛУБА УНКВД. Гастроли Иркутского драматического театра. 12 и 13 августа последний раз «Великий государь». Начало в 9 ч. веч.

ТЕАТР ДОМА КРАСНОЙ АРМИИ. 12 и 13 августа «Бесталанна». Билеты, купленные на 5 августа, действительны на 12 августа, купленные на 6 августа,—действительны на 13 августа. Начало в 21 час.

ПАРК ДОМА КРАСНОЙ АРМИИ. 12 и 13 августа «Март—апрель». Начало в 22 часа.

ГОСЦИРК. Гастроли циркового коллектива под руководством художественного руководителя Н. И. Хибина. Программа в двух отделениях. Начало в 9 ч. веч.

«ГИГАНТ». Большой зал. Последние дни американская кинокомедия «Серенада солнечной долины». Сеансы: 11-40, 1-20, 3, 4-40, 6-30, 8, 9-40. Малый зал. «Неуловимый Ян».

«СОВКИНО». «Вратарь». Сеансы: 2-45, 4-30, 6-15, 8, 9-45. Детский утренник в час дня.

## ПРОГРАММА ОСНОВНЫХ ПЕРЕДАЧ ХАБАРОВСКОГО КРАЕВОГО РАДИОКОМИТЕТА С 14 ПО 20 АВГУСТА 1944 ГОДА

14 понедельник. 18-25 Передача для железнодорожников «Отлично подготовиться к зиме». 18-45 Концерт из произведений Прокофьева. 21-00 Передача для старших школьников. Горбатов. «Юность отцов» 22-30 А. М. Горький. «Коновалов». 15 вторник. 8-15 Статья «Женщины в колхозе—большая сила». 12-30 Передача для старших школьников «Аттестат зрелости». 21-30 Латышские народные сказки и песни. 22-30 Л. Леонов. «Взятие Великошумска» (главы из повести). 16 среда. 8-15 Очерк «Честь шахтера». 19.00 Разучивание песни. 21-30 Передача для пионеров и школьников. «Поэт-патриот Н. А. Некрасов». 22-15 Литературный альманах. 17 четверг. 12-30 Передача для пионеров и школьников. «Битва при Гангуте». 17-30 Статья Еголина «За высокую идейность советской литературы» 18-45 Концерт русской песни. 21-45 Передача «Страда». 18 пятница. 12-30 Литовские народные сказки. 18-45 Новые военные стихи. 21-00 Передача для воинов ДВ фронта. «Советская авиация—лучшая в мире». 23-15 Концерт из цикла «Русская камерная музыка» А. Л. Гурилев. 19 суббота. 12-30 Рассказы о летчиках для пионеров и школьников. 18-45 Концерт в исполнении заслуженной артистки Литовской ССР Сташкевичута. 21-45 Передача для молодежи «Сила соревнования». 22-15 Кнорре «Каждый день». 20 воскресенье. 8-50 Комическая опера Тома-Кади. 12-00 Красноармейский радиочас, посвященный Дню авиации. 13-30 Передача для пионеров и школьников «Знаешь ли ты?». 18-00 Театр у микрофона.

Адрес редакции: Хабаровск, ул. им. Калинина, 66. Телефоны: зам. редактора—31-27, АТС—23-89, ответственный секретарь—30-71, АТС—24-97, секретариат—9-85. Отделы: партийной жизни—30-70, промышленно-транспортный—[illegible]-20, сельскохозяйственный — 30-66, писем трудящихся — 3-70, иллюстрации — 24-39, технический секретарь (дежурство круглосуточное)—16-10.

ВЛ01375 Типография «Тихоокеанская звезда». Адрес типографии: г. Хабаровск, Комсомольская, 42, телефон № 17-56 Зак. № 191. Тираж 84.150 экз.