Пролетарии всех стран, соединяйтесь!

ТИХООКЕАНСКАЯ ЗВЕЗДА

ОРГАН ХАБАРОВСКОГО КРАЕВОГО И ГОРОДСКОГО КОМИТЕТОВ ВКП(б) И КРАЕВОГО СОВЕТА ДЕПУТАТОВ ТРУДЯЩИХСЯ

№ 250 (5855) | Пятница, 20 октября 1944 г. | ЦЕНА 20 КОП.

Государственная библиотека С.С.С.Р. им. В. И. Ленина

Войска 4-го УКРАИНСКОГО фронта, продолжая наступление, преодолели КАРПАТСКИЙ ХРЕБЕТ и продвинулись в глубь территории Чехословакии от 20 до 50 километров на фронте протяжением 275 километров. Заняты города Чехословакии КЕРЕШМЭЗЕ (ЯСИНА), РАХОВ и город в Северной Трансильвании—СИГЕТ.

Слава нашей победоносной Красной Армии!

ПРИКАЗ
ВЕРХОВНОГО ГЛАВНОКОМАНДУЮЩЕГО
Генерал-полковнику ПЕТРОВУ

Войска 4-го УКРАИНСКОГО фронта, продолжая наступление, преодолели КАРПАТСКИЙ ХРЕБЕТ и, овладев перевалами — ЛУПКОВСКИМ, РУССКИМ, УЖОКСКИМ, ВЕРЕЦКИМ, ВЫШКОВСКИМ, ЯБЛОНОВСКИМ, ТАТАРСКИМ, продвинулись в глубь территории Чехословакии от 20 до 50 километров на фронте протяжением 275 километров.

В ходе наступления войска фронта овладели городами Чехословакии КЕРЕШМЭЗЕ (ЯСИНА), РАХОВ и крупными населенными пунктами ЧЕРТИЖНЕ, ВЕЛЬКА ПОЛЯНА, РУСКЕ, ЛЬЮТА, УЖОК, НИЖНИ ВЕРЕЦКИ, ЗАЛОМИСКА, ПИЛИПЕЦ, ГОЛЯТИН, ТОРУНА, НАДБОЧКО и в Северной Трансильвании заняли город СИГЕТ.

В боях за преодоление КАРПАТ отличились войска генерал-полковника ГРЕЧКО, генерал-лейтенанта ЖУРАВЛЕВА, генерал-майора ГАСТИЛОВИЧА, генерал-лейтенанта ГОРДЕЕВА, генерал-майора ЛАЗЬКО, генерал-майора МЕЛЬНИКОВА, генерал-майора АФОНИНА, генерал-майора ВЕДЕНИНА, генерал-майора БЕЖКО, генерал-майора ЯНКОВСКОГО, генерал-майора ЛИСИНОВА, генерал-майора ПОДШИВАЙЛОВА, генерал-майора ФРОЛОВА, генерал-майора ПРОХОРОВА, генерал-майора ДУДАРЕВА, генерал-майора КОЛДУБОВА, генерал-майора УМАНСКОГО, генерал-майора ФАДЕЕВА, полковника ДРЯХЛОВА, полковника БАТЛУКА, полковника ПАХОМОВА, полковника НОВОЖИЛОВА, полковника ЖЕРДИЕНКО, полковника ЧЕРНОГО, полковника УГРЮМОВА, полковника ВАСИЛЬЕВА; артиллеристы генерал-лейтенанта артиллерии КАРИОФИЛИ, генерал-майора артиллерии БРИЧЕНОК, генерал-майора артиллерии НАЙДЕНКОВА, генерал-майора артиллерии ТВЕРЕЦКОГО, генерал-майора артиллерии ЖИБУРКУС, полковника ШАРАПОВА, полковника ЯКОВЛЕВА, полковника БРОЗГОЛЬ, полковника НИКИТИНА, полковника ПОНОМАРЦЕВА, подполковника ФИЛИМОНОВА, подполковника ЗАИКИНА, подполковника СИЛАЕВА, подполковника ГОРБАТЕНКО, майора ПИСЬМЕРОВА, майора КАЗАКОВА, подполковника ТЕРЕХИНА; танкисты генерал-майора танковых войск СОЛОВЬЕВА, генерал-майора танковых войск РАЙКИНА, полковника СЕРОВА; летчики генерал-лейтенанта авиации ЖДАНОВА, генерал-лейтенанта авиации НАНЕЙШВИЛИ, генерал-майора авиации ГОЛОВНЯ, генерал-майора авиации КОТЕЛЬНИКОВА, генерал-майора авиации ЛАКЕЕВА, генерал-майора авиации ПУХОВА, подполковника ЕФРЕМОВА, подполковника СЕРИКОВА; саперы генерал-майора инженерных войск КОЛЕСНИКОВА, полковника ДАВИДЕНКО, полковника ГОВОРОВА, полковника ЖУРИНА, подполковника НАУМОВА, полковника БАРАШ; связисты генерал-лейтенанта войск связи МАТВЕЕВА.

В ознаменование одержанной победы соединения и части, наиболее отличившиеся в боях за преодоление КАРПАТ, представить к присвоению наименования «КАРПАТСКИХ» и к награждению орденами.

Сегодня, 18 октября, в 22 часа столица нашей Родины МОСКВА от имени Родины салютует доблестным войскам 4-го Украинского фронта, преодолевшим КАРПАТЫ,—двадцатью артиллерийскими залпами из двухсот двадцати четырех орудий.

За отличные боевые действия ОБЪЯВЛЯЮ БЛАГОДАРНОСТЬ руководимым Вами войскам, участвовавшим в боях за преодоление Карпат.

Вечная слава героям, павшим в боях за свободу и независимость нашей Родины!

Смерть немецким захватчикам!

Верховный Главнокомандующий
Маршал Советского Союза
И. СТАЛИН.

18 октября 1944 года.

ОБЕД У ПРЕДСЕДАТЕЛЯ СОВЕТА НАРОДНЫХ КОМИССАРОВ СССР И. В. СТАЛИНА В ЧЕСТЬ Г-НА У. ЧЕРЧИЛЛЯ И Г-НА А. ИДЕНА

18 октября Председатель Совета Народных Комиссаров Союза ССР И. В. Сталин дал обед в Кремле в честь Премьер-Министра Великобритании г-на У. Черчилля и Министра Иностранных Дел г-на А. Идена.

На обеде присутствовали г-н У. Черчилль, г-н А. Иден, Посол Великобритании г-н А. К. Керр, Посол США г-н В. А. Гарриман, Посол Канады г-н Д. Уилгресс, Посланник Австралии г-н Д. Малоней, Посланник Новой Зеландии г-н Ч. Босвелл, Начальник Британского Имперского Генерального Штаба фельдмаршал А. Брук, генерал Х. Л. Исмей, Глава Британской Военной Миссии генерал-лейтенант М. Баррос, Глава Военной Миссии США генерал-майор Д. Дин, сотрудники Посольства Великобритании и лица, сопровождающие г-на У. Черчилля и г-на А. Идена. С советской стороны присутствовали В. М. Молотов, Маршал К. Е. Ворошилов, А. И. Микоян, Л. П. Берия, Г. М. Маленков, Л. М. Каганович, Н. А. Вознесенский, А. С. Щербаков, А. Н. Косыгин, Посол СССР в Великобритании Ф. Т. Гусев, Адмирал Флота Н. Г. Кузнецов, А. И. Шахурин, В. А. Малышев, Б. Л. Ванников Д. Ф. Устинов, И. Т. Тевосян, А. Я. Вышинский, В. Г. Деканозов, С. А. Лозовский, М. М. Литвинов, И. М. Майский, Главный Маршал Авиации А. А. Новиков, Главный Маршал Артиллерии Н. Н. Воронов, Маршал Бронетанковых Войск Я. Н. Федоренко, Маршал Инженерных Войск М. П. Воробьев, генерал армии А. И. Антонов, ответственные работники НКИД СССР и НКО.

Обед прошел в дружественной атмосфере и в оживленных беседах советских деятелей с гостями.

ДВА ТИРАЖА ВЫИГРЫШЕЙ

15 октября в Москве состоялись два тиража выигрышей—33-й тираж займа второй пятилетки (выпуск 4-го года) и 28-й тираж займа укрепления обороны Союза ССР.

В тираже займа второй пятилетки (выпуск 4-го года) разыграно 1.800.000 выигрышей на 293.420.000 рублей. Выигрыш в 3 тысячи рублей выпал на облигацию № 05, серии № 16.473 во всех 200 разрядах беспроигрышного выпуска займа.

В тираже займа укрепления обороны Союза ССР разыграно 410.750 выигрышей—на 67.818.800 рублей. Выигрыш в 3 тысячи рублей выпал на облигацию № 49, серии № 33.362 во всех 53 разрядах беспроигрышного выпуска займа.

Нижнеамурскому пароходству присуждено знамя Государственного Комитета Обороны

За образцовую работу в сентябре Нижнеамурскому речному пароходству присуждено переходящее Красное Знамя Государственного Комитета Обороны с вручением денежной премии в 100 тысяч рублей.

Пароходство значительно перевыполнило план по всем видам перевозок. Хорошо работал теплоход, где капитаном тов. Климов, выполнивший сентябрьский план на 144 процента. Грузовое судно, где капитаном тов. Хорошавин, выполнило месячное задание по грузоперевозкам на 141 процент.

Речники, воодушевленные высокой оценкой их работы, обратились с письмом к товарищу Сталину, в котором дали клятву любимому вождю—успешно завершить навигацию 1944 года, бесперебойно доставляя нужные грузы для фронта и тыла, а также организовать зимний ремонт судов точно по графику.

(КрайТАСС).

КОНСЕРВНЫЕ ЗАВОДЫ НИЖНЕГО АМУРА ВЫПОЛНИЛИ ГОДОВОЙ ПЛАН

Развернув предоктябрьское соревнование, консервщики Нижне-Амурского рыбного треста добились новых успехов. Все консервные заводы треста досрочно закончили годовые планы. Коллектив консервщиков рыбокомбината Нижнее Пронге выдал более 200 тысяч банок консервов сверх плана. Рыбоконсервный завод Орель-Чля всю выпущенную продукцию уже отгрузил потребителям.

(КрайТАСС).

Колхозная деревня помогает фронту

В КОЛХОЗАХ НАШЕГО КРАЯ ВСЕ ШИРЕ РАЗВЕРТЫВАЕТСЯ ДВИЖЕНИЕ ЗА СВЕРХПЛАНОВУЮ СДАЧУ ХЛЕБА В ФОНД КРАСНОЙ АРМИИ. КОЛХОЗНИКИ И КОЛХОЗНИЦЫ! С ЧЕСТЬЮ ВЫПОЛНЯЙТЕ ПРЕДОКТЯБРЬСКИЕ СОЦИАЛИСТИЧЕСКИЕ ОБЯЗАТЕЛЬСТВА, УСИЛИВАЙТЕ СДАЧУ ХЛЕБА ГОСУДАРСТВУ!

Обязательства колхозников и колхозниц сельхозартели „Заря", Ленинского района

Все годы войны, не останавливаясь ни перед какими трудностями, мы делаем все, чтобы лучше помогать героической Красной Армии в ее борьбе с врагом. Нынче наш колхоз тоже полностью и досрочно рассчитался с государством по хлебопоставкам, выполнив план на 104 процента. Сейчас заканчиваем уборку и вывозку на заготпункт сои.

Но хочется сделать еще больше, еще лучше отблагодарить родных наших воинов за их героические дела на фронте. Поэтому все члены нашей сельхозартели единодушно одобрили обращение колхозников Советской Украины о сверхплановой сдаче хлеба в фонд Красной Армии.

Мы обязуемся к 20 октября полностью завершить поставки сои государству и сдать сверх плана 600 пудов этой культуры.

Мы обращаемся ко всем колхозникам Еврейской автономной области с призывом последовать примеру колхозников Советской Украины—досрочно выполнить хлебопоставки и сдать сверх плана в фонд Красной Армии сотни пудов хлеба, сои и картофеля.

По поручению общего собрания членов сельхозартели «Заря», Ленинского района: председатель колхоза **Павлов**, секретарь парторганизации **Яровой**, члены правления—**Полоротова, Томилин**, бригадир тракторной бригады **Верескун**, бригадир овощеводческой бригады **Семичева**, колхозник **Власов**.

Обязательства колхозников и колхозниц сельхозартели „Красицкий", Вяземского района

Добросовестно трудились на полях в этом году колхозники и колхозницы нашей сельхозартели «Красицкий». Мы организованно провели весенний сев, тщательно ухаживали за посевами и собрали хороший урожай. В напряженной борьбе за хлеб для фронта и страны, преодолевая все трудности военного времени, мы добились того, что наша сельхозартель вышла в число передовых в районе.

Колхоз «Красицкий» досрочно выполнил годовой план хлебосдачи, за что занесен в Почетный Список передовиков. Но нас не успокаивают первые успехи. Мы должны дать героическим советским воинам больше хлеба, сои и других сельскохозяйственных продуктов. Стремясь достойно встретить XXVII годовщину Великой Октябрьской революции, мы обязались:

1. Закончить уборку сои к 20 октября, а выполнение плана поставок сои государству—к 25 октября.
2. К 1 ноября сдать сверх плана в фонд Красной Армии 90 пудов зерновых.
3. Закончить ремонт животноводческих построек и всю подготовку молочнотоварной фермы к зиме к 20 октября.
4. Полностью управиться со всеми оставшимися сельскохозяйственными работами ко дню XXVII годовщины Октября.

Мы призываем всех колхозников и колхозниц, всех работников сельского хозяйства районов краевого подчинения последовать примеру колхозников Советской Украины, больше сдать хлеба сверх плана в фонд Красной Армии.

(Обязательства обсуждены и приняты на общем собрании членов сельхозартели «Красицкий», Вяземского района).

Обязательства колхозников и колхозниц сельхозартели им. Ленина, Завитинского района

Воодушевленные героическими подвигами Красной Армии, наши колхозники все лето, не жалея сил, трудились на своих полях. Мы вырастили хороший урожай и первыми в районе рассчитались с государством по хлебопоставкам.

Но в дни войны мало выполнять план, надо перевыполнять его. Поэтому в честь наступающего великого праздника, мы на общем собрании приняли такое решение:

1. Сдать сверх плана в фонд Красной Армии 730 пудов зерновых культур.
2. Закончить уборку и обмолот сои, а также выполнить план подъема зяби к 20 октября.
3. Рассчитаться с государством по всем видам денежных платежей к 25 октября.
4. К 1 ноября закончить все осенние сельскохозяйственные работы в колхозе.

По поручению общего собрания членов сельхозартели им. Ленина, Завитинского района: председатель колхоза **Дробина**, бригадир тракторной бригады **Царенко**, комбайнер **Величко**, кладовщик **Авраменко**, секретарь комсомольской организации **Ляхов**, звеньевая **Петренко**.

Плакат работы художника Л. Дешко

Обязательства колхозников и колхозниц сельхозартели „Красная звезда", Свободненского района

Приближается XXVII годовщина Великого Октября. К этому дню мы готовимся с особым подъемом, потому что все более радостные вести идут с фронтов Отечественной войны. И трудовое колхозное крестьянство всеми силами готово поддержать героическую Красную Армию в ее победоносном наступлении.

Отвечая на призыв колхозников Украины, мы берем на себя следующие обязательства:

1. Завершить выполнение плана хлебопоставок к 25 октября.
2. Сдать сверх плана в фонд Красной Армии 60 пудов проса и 1.200 пудов картофеля.

По поручению общего собрания колхозников сельхозартели «Красная звезда», Свободненского района: председатель колхоза **П. Лещенко**, члены правления—**Е. Шпак, Н. Шуронова**, счетовод **А. Беклемишева**, полеводческий бригадир **Н. Лещев**.

Обязательства колхозников и колхозниц сельхозартели „Красный май", Шимановского района

В этом году славно потрудились наши колхозники. Мы во-время посеяли хлеба, картофель, овощи, по-хозяйски обработали посевы и получили хороший урожай.

Свято выполняя первую заповедь, наш колхоз «Красный май» досрочно рассчитался с государством по поставкам всех культур. Кроме того, мы сдали сверх плана 800 пудов картофеля и 600 пудов овощей.

В честь годовщины Великого Октября и исторических побед Красной Армии мы решили к 20 октября сдать сверх плана еще 60 пудов пшеницы, 90 пудов проса и 90 пудов гречихи и к 1 ноября закончить все осенние сельскохозяйственные работы.

По поручению общего собрания колхозников сельхозартели «Красный май», Шимановского района: председатель колхоза **Л. Рысьев**, бригадир тракторной бригады **А. Федько**, тракторист **А. Василевский**, прицепщик **В. Василевский**, овощевод **М. Митинин**, счетовод **Б. Климкович**.

От Советского Информбюро

ОПЕРАТИВНАЯ СВОДКА ЗА 18 ОКТЯБРЯ

В течение 18 октября северо-западнее города ИЕЛГАВА (МИТАВА) наши войска вели наступательные бои, в ходе которых форсировали реку ЛИЕЛУПЕ и овладели населенными пунктами ПИКСТИИЕКИ, ТЕМЕРИ, БРАНЬТЮЦИЕМС, КАЙГУЦИЭМС, ВАЛГУНТЭОЦИЭМС, ГАИЛИШИ, МЕЖАМУИЖА, ВЕГАИНИ и железнодорожными станциями ТЕМЕРИ, ЛИВЬЕРЗО, БУДАО.

Войска 4-го УКРАИНСКОГО фронта, продолжая наступление, преодолели КАРПАТСКИЙ ХРЕБЕТ и, овладев перевалами—ЛУПКОВСКИМ, РУССКИМ, УЖОКСКИМ, ВЕРЕЦКИМ, ВЫШКОВСКИМ, ЯБЛОНОВСКИМ, ТАТАРСКИМ, продвинулись в глубь территории Чехословакии от 20 до 50 километров на фронте протяжением в 275 километров. В ходе наступления войска фронта овладели городами Чехословакии КЕРЕШМЭЗЕ (ЯСИНА), РАХОВ и крупными населенными пунктами ЧЕРТИЖНЕ, ВЕЛЬКА ПОЛЯНА, РУСКЕ, ЛЬЮТА, УЖОК, НИЖНИ ВЕРЕЦКИ, ЗАЛОМИСКА, ПИЛИПЕЦ, ГОЛЯТИН, ТОРУНА, НАД БОЧКО и в Северной Трансильвании заняли город СИГЕТ.

В Северной Трансильвании наши войска, действуя совместно с румынскими войсками, овладели городом и железнодорожным узлом ВАЛЕА-ЛУЙ-МИХАЙ, городом и железнодорожной станцией СИМЛЕУЛ-СИЛЬВАНИЕЙ, а также с боями заняли более 50 других населенных пунктов, в том числе крупные населенные пункты ОКНА-ШУГАТАГ, БУДЕШТИ, КРОЧЕШТИ, ДУМБРАВИЦА, ХИДЯГА, БЫРЗЭУЛ-ДЕ-СУС, УРМЕНИШ, МИРЕШУЛ-МАРЕ, ОДОРХЕЙ-СОМЕШ, СЭЛЭТИГ, КИЛМОАРА, БОКША, НУФАЛЭУ, ГАЛОС-ПЕТРЕ, ШИМИАН и железнодорожные станции ОКНА-ШУГАТАГ, ХИДЯГА, ФЕРСИГ, МИРЕШУЛ-МАРЕ, БЕНЕСАТ; СИЛИИДРУ.

Наши войска, действуя совместно с частями народно-освободительной армии Югославии, продолжали вести бои по очищению от противника города БЕЛГРАД. Юго-восточнее города БЕЛГРАДА наши войска окружили значительную группу немецких частей и вели успешные бои по ее уничтожению.

Болгарские войска, действуя против немцев совместно с частями народно-освободительной армии Югославии и с нашими войсками, с боями заняли крупные населенные пункты БЛАЦЕ, КУРШУМЛЕ.

На других участках фронта—поиски разведчиков и бои местного значения.

За 17 октября наши войска на всех фронтах подбили и уничтожили 58 немецких танков. В воздушных боях и огнем зенитной артиллерии сбито 69 самолетов противника.

☆ ☆ ☆

Налет нашей авиации на железнодорожный узел Гольдап (в Восточной Пруссии)

В ночь на 18 октября наша авиация дальнего действия произвела налет на железнодорожный узел Гольдап (в Восточной Пруссии).

Во время налета на железнодорожном узле находилось большое число немецких воинских эшелонов. В результате бомбардировки возникли пожары, особенно крупные в юго-западной части узла. Горели вагоны, платформы и цистерны с горючим. Очень сильный взрыв наши летчики наблюдали в северо-восточной части железнодорожного узла.

* * *

Северо-западнее города Иелгава (Митава) наши войска с боями продвигались вперед вдоль побережья Рижского залива. Противник оказывает упорное сопротивление, но под ударами советских частей теряет одну позицию за другой. В результате упорных боев немцы выбиты из местечка Темери—важного узла дорог. Другие наши части переправились через реку Лиелупе. Немцы предприняли ряд ожесточенных контратак. Стремительными ударами советские бойцы опрокинули гитлеровцев и заняли несколько населенных пунктов на левом берегу реки. Уничтожено свыше 800 солдат и офицеров противника. Захвачено у немцев 4 танка, 16 полевых орудий и склад с инженерным имуществом.

* * *

Войска 4-го Украинского фронта, развивая наступление, преодолели Карпатские горы и вышли на территорию Чехословакии. В районе Яблоновского перевала противник, опираясь на долговременные укрепления, оказывал упорное сопротивление. Немцы сосредоточили на склонах гор большое количество огневых средств. Все дороги и ущелья были заминированы с фронта и флангов. Советские части прорвали оборону противника. Штурмом занят чехословацкий город и железнодорожная станция Керешмэзе (Ясина). Продолжая наступление на юго-запад, наши войска вошли в соприкосновение с только что прибывшими горно-стрелковыми частями противника. Немцы опирались на мощные узлы обороны, запирающие проход в долину реки Тиссы. Наши части совершили смелый обходный маневр через горы. Они преодолели горный хребет Свидовец, обошли гору Ближнице и вышли к реке Тисса. Обойдя с тыла опорные пункты немцев, советские части стремительным ударом овладели чехословацким городом Рахов. За последние три дня боев уничтожено несколько тысяч гитлеровцев. Только в одном районе захвачено у немцев 34 орудия, более 200 пулеметов, девять складов с боеприпасами и разным военным имуществом. Взято более 500 пленных.

Население Чехословакии с большой радостью и исключительно приветливо встречает наши войска. Жители заявляют, что они уже давно ждали прихода Красной Армии. Проходящим нашим бойцам крестьяне выносят ведра с молоком, фрукты и вино. Жители сел и городов заявляют: чехословацкий народ никогда не забудет, что бойцы Красной Армии освободили его от немецко-фашистского рабства. Красная Армия, говорят они, вернула нам свободу, радость и счастье.

* * *

В Северной Трансильвании наши войска, совместно с румынскими войсками, с боями продвигались вперед. Занят населенный пункт Думбравица, расположенный в 8 километрах к юго-востоку от города Байа-Маре. Части Н-ского соединения, действующие в междуречье Сомешула и Лэпушула, смелым ударом опрокинули противника. Другие наши части штурмом овладели городом Симлеул-Сильванией. Немцы и венгры, отступая под ударами советских войск, бросают на дорогах много оружия и военных материалов. За день боев на различных участках взято в плен свыше 1.500 немецких и венгерских солдат и офицеров.

* * *

Наши войска и части народно-освободительной армии Югославии продолжали вести уличные бои в городе Белград. Противник, выбитый из большей части города, закрепился в отдельных районах и оказывает отчаянное сопротивление. Отряды советских и югославских бойцов при поддержке артиллеристов и танкистов, подавляют очаги сопротивления и очищают столицу Югославии от немецко-фашистских захватчиков. Юго-восточнее города Белград наши войска окружили значительную группу немецких войск. Советские части прижали эти части противника к Дунаю и уничтожают их. По неполным данным, на поле боя осталось до двух тысяч трупов вражеских солдат и офицеров. Захвачено 5 железнодорожных эшелонов, 6 складов и до 300 автомашин. Взято в плен 1.100 немецких солдат и офицеров.

Наши летчики совершили успешный налет на аэродром противника в районе города Нови-Сад. В результате бомбардировки на аэродроме сожжено 10 немецких самолетов и три ангара.

* * *

Корабли и авиация Краснознаменного Балтийского флота потопили в порту Виндава танкер и два немецких транспорта общим водоизмещением в 18 тысяч тонн.

Обязательства колхозников и колхозниц Тульской области

Колхозы Тульской области обязуются завершить хлебопоставки к 20 октября и не позднее 1 ноября сдать сверх плана в фонд Красной Армии 400 тысяч пудов хлеба

Волнующие дни переживает наша Родина. Каждый день приносит нам радостные вести с фронта. Под руководством великого полководца Маршала Советского Союза товарища Сталина наша героическая Красная Армия освобождает от немецко-фашистских захватчиков последние километры советской земли и движется все дальше и дальше на Запад.

Вдохновленные великими победами Красной Армии и сталинским призывом о всемерном усилении помощи фронту, мы трудимся на колхозных полях от зари до зари, не зная устали.

В нынешнем году колхозы Тульской области организованно, в сжатые сроки и на высоком агротехническом уровне провели весенний сев и успешно завершают уборку богатого урожая, досрочно выполняют государственный план хлебопоставок, свыше 2 тысяч колхозов области досрочно выполнили план хлебопоставок.

Наш первый долг—бесперебойно снабжать продовольствием страну и фронт Каждый пуд хлеба—удар по врагу. Больше хлеба—ближе победа.

Развертывая социалистическое соревнование за досрочное завершение хлебопоставок и сверхплановую сдачу хлеба в фонд Красной Армии, мы, колхозники и колхозницы Тульской области, обязуемся:

1. К 20 октября полностью выполнить государственный план сдачи хлеба государству.

2. Не позднее 1 ноября сдать сверх плана в хлебный фонд Красной Армии 400 тысяч пудов хлеба.

Сплоченные вокруг нашей большевистской партии и советского правительства, вокруг нашего великого вождя и полководца Верховного Главнокомандующего Маршала Советского Союза товарища Сталина, успешно завершим все сельскохозяйственные работы 1944 года, досрочно выполним обязательства перед государством по всем видам заготовок сельскохозяйственных продуктов.

Призываем всех колхозников и колхозниц Советского Союза досрочно выполнить государственный план хлебозаготовок и принять самое активное участие в сверхплановой сдаче хлеба в фонд Красной Армии.

Встретим 27-ю годовщину Великого Октября новыми победами на фронте и в тылу.

Да здравствует героическая Красная Армия!

Да здравствует наша советская Родина!

Да здравствует тот, кто ведет нас к окончательной победе, родной и великий товарищ Сталин!

(Обязательства обсуждены и приняты на собраниях в колхозах области).

Обязательства колхозников и колхозниц Вологодской области

Выполнить план хлебозаготовок к 15 октября и сдать к 5 ноября сверх плана в фонд Красной Армии 300 тысяч пудов хлеба

Новыми победами на фронте и в тылу встречают трудящиеся советской страны XXVII годовщину Великой Октябрьской Социалистической Революции.

Войска доблестной Красной Армии завершают освобождение священной советской земли. Близится час нашей окончательной победы над врагом, близится час расплаты фашистской Германии за свои кровавые преступления. Враг знает это и отчаянным сопротивлением старается оттянуть время своей гибели.

Колхозники Вологодской области успешно проводят сельскохозяйственные работы и выполняют свои обязательства перед Родиной. В прошлом году план хлебосдачи был выполнен областью полностью и досрочно. В текущем году сельскохозяйственные работы проходят еще организованнее. Успешно проведена уборка зерновых, льна, завершается уборка картофеля и овощей, перевыполнен план озимого сева.

Поддерживая благородный почин колхозников, колхозниц, работников МТС, совхозов и специалистов сельского хозяйства Советской Украины в организации соревнования за досрочное выполнение государственного плана хлебопоставок и сверхплановой сдачи хлеба в фонд Красной Армии, мы обязуемся:

1. Выполнить государственный план хлебозаготовок всеми колхозами к 15 октября.

2. Сдать государству дополнительно сверх плана в хлебный фонд Красной Армии не менее 300 тысяч пудов к 5 ноября.

Призываем колхозников других областей включиться в социалистическое соревнование за досрочное выполнение государственного плана хлебозаготовок и сверхплановую сдачу хлеба в фонд Красной Армии.

Да здравствует наша великая Советская Родина!

Да здравствует героическая Красная Армия!

Да здравствует наш любимый вождь, Верховный Главнокомандующий Маршал Советского Союза товарищ Сталин!

(Обязательства приняты на собраниях в колхозах области).

Обязательства колхозников и колхозниц Владимирской области

Выполнить план хлебозаготовок к 1 ноября и сдать сверх плана в фонд Красной Армии к 5 ноября 250 тыс. пудов хлеба

Патриотический призыв колхозников Советской Украины — развернуть Всесоюзное социалистическое соревнование за досрочное выполнение планов хлебопоставок государству и сверхплановую сдачу хлеба в фонд героической Красной Армии встречен колхозниками и колхозницами Владимирской области с большим удовлетворением.

Героические победы нашей доблестной Красной Армии на фронтах Отечественной войны воодушевляют нас на самоотверженный труд. Колхозники и колхозницы области успешно завершили уборку зерновых, заканчивают уборку картофеля и овощей, перевыполнили план озимого сева. Более тысячи колхозов и совхозы нашей области с честью выполнили свои обязательства перед государством, полностью закончили хлебопоставки и вносят хлеб сверх плана в фонд Красной Армии.

Горя желанием помочь родной Красной Армии быстрее и окончательно разгромить гитлеровскую Германию, мы берем на себя в соревновании следующие обязательства:

1. Выполнить государственный план хлебозаготовок к 1 ноября.

2. Дополнительно к 5 ноября сдать сверх плана в фонд Красной Армии 250 тыс. пудов хлеба.

Наша Красная Армия под водительством великого полководца Маршала Советского Союза товарища Сталина продолжает свое героическое наступление. Наш скромный вклад во всенародный фонд помощи Красной Армии приблизит желанный час победы над врагом.

Да здравствует наша родная героическая Красная Армия!

Да здравствует наш могучий Советский Союз!

Да здравствует наш родной товарищ Сталин!

(Обязательства приняты на общих собраниях колхозов области).

Обязательства колхозников и колхозниц Карагандинской области

Сдадим к 5 ноября сверх плана в фонд Красной Армии 300 тысяч пудов зерна

Великие и радостные дни переживает наша Родина. Красная Армия наносит немецко-фашистским войскам сокрушительные удары, завершая очищение от них советской территории. Доблестные дивизии Красной Армии и войска наших союзников вплотную подошли к самому логову фашистского зверя. Близится час возмездия, близится наша полная и окончательная победа над ненавистным врагом.

Воодушевленные победами героической Красной Армии, колхозники и колхозницы Карагандинской области годовой план поставок хлеба государству выполнили досрочно. 5 октября, на 105 процентов.

В дни решающих боев на фронте наш долг работать с еще большим напряжением, чтобы усилить помощь Красной Армии. Поэтому мы горячо поддерживаем почин колхозников братской Украины, которые решили досрочно выполнить годовой план поставок хлеба государству по всем видам и сдать сверх плана в фонд Красной Армии 15 млн. пудов зерна.

Мы, колхозники и колхозницы Карагандинской области, Казахской ССР, берем на себя обязательство дополнительно сверх плана сдать в фонд Красной Армии 300 тыс. пудов зерна и вывезти его на заготовительные пункты к 5 ноября 1944 г.

Призываем колхозников и колхозниц Казахской ССР и других республик развернуть социалистическое соревнование за досрочное выполнение государственного плана хлебопоставок и сверхплановую сдачу хлеба в фонд Красной Армии.

Да здравствует наша великая Родина!

Нашей Красной Армии слава!

Родному и любимому вождю и полководцу товарищу Сталину слава!

(Обязательства обсуждались и приняты на общих собраниях колхозников и колхозниц области).

Прием В. М. Молотовым членов Болгарской Правительственной Делегации

17 октября Народный Комиссар Иностранных Дел СССР В. М. Молотов принял членов Болгарской Правительственной Делегации, прибывшей в Москву для ведения переговоров о перемирии,—Министра Иностранных Дел г-на П. Стайнова, Председателя Делегации, Министра без портфеля г-на Н. Петкова и Министра Финансов г-на П. Стоянова, которых сопровождали советники Делегации проф. Д. Михалчев, генерал-полковник Г. Попов и полковник И. Антонов.

На приеме присутствовал Заместитель Народного Комиссара Иностранных Дел СССР А. Я. Вышинский.

В колхозе «Новый труд», Кагановичского района, многие женщины во время войны стали трактористками. Жена фронтовика—Анна Холод на своем тракторе перевыполнила государственную норму и сэкономила за сезон 500 килограммов горючего. На снимке: трактористка Анна ХОЛОД.

Фото Ю. Шестаковой.

ПОДГОТОВКА К РЕАЛИЗАЦИИ БИЛЕТОВ ДЕНЕЖНО-ВЕЩЕВОЙ ЛОТЕРЕИ

Широко началась подготовка к реализации билетов четвертой денежно-вещевой лотереи на заводе имени М. Горького. Проведено специальное совещание начальников цехов, партийного, комсомольского, профсоюзного и финансового актива, обсудившее план проведения этой важнейшей работы. По всем цехам и участкам проходят беседы и доклады агитаторов на тему: «Куда идут средства от государственных займов и денежно-вещевых лотерей».

В ряде цехов уже выделены уполномоченные по подписке. Подготовляются подписные листы. (КрайТАСС).

ВЫИГРЫШ В 50 ТЫСЯЧ РУБЛЕЙ

КОМСОМОЛЬСК-на-АМУРЕ, 19 октября. (КрайТАСС). Центральная сберкасса города выплатила трудящимся Комсомольска выигрышей по третьей денежно-вещевой лотереи на 1 миллион 458 тысяч рублей.

Среди выигрышей—немало крупных. Помощник начальника цеха судоремонтного завода тов. Цехановский выиграл по билету лотереи дамское каракулевое пальто стоимостью в 12 тысяч рублей. Такой же выигрыш получила работница кирпичного завода тов. Лукьянова. На денежный выигрыш в 50 тысяч рублей предъявила билет лотереи домохозяйка тов. Лихошер.

КОЛХОЗЫ ЗАКУПАЮТ САЖЕНЦЫ ФРУКТОВЫХ ДЕРЕВЬЕВ

Многие колхозы и подсобные хозяйства приобретают сейчас в Хабаровском плодово-ягодном питомнике им. Лукашева саженцы фруктовых деревьев и ягодных кустов для разведения садов.

Сельхозартель «Дальневосточный колхозник», Смидовичского района, приобрела 720 кустов смородины, колхоз «20 лет Октября», Биробиджанского района, — свыше 1.000 саженцев яблонь, груш и т. д. Более 2.000 саженцев закуплено паровозным депо станции Бира, столько же приобрел Зеленстрой и отдел благоустройства г. Биробиджана.

КОРОТКО

★ Разведочные партии Дальгеологоуправления обнаружили в районе Благовещенска пласт бурого угля толщиной от 1,5 до 2 метров и протяженностью до километра.

★ Известный в крае бригадир-зверобой тов. Непомнящий, охотясь в районе Шантарских островов, добыл нынче за сезон около 1.000 белух. За этот рекордный улов он заработал свыше 40 тысяч рублей.

ПАРТИЙНАЯ ЖИЗНЬ

Почему прекращена массово-политическая работа в тракторных бригадах?

Это было во время весеннего сева. Трактористка Мария Книга выработала за смену две производственных нормы. И в тот же день на полевом стане колхоза имени Кирова появился плакат: «Привет трактористке Марии Книга, работающей за двоих!». Этому же был посвящен специальный номер боевого листка. В нем было рассказано, как молодая трактористка добилась высокой выработки. На очередной политбеседе агитатор также уделил этому факту большое внимание, призвал всех водителей равняться по стахановке Марии Книга.

В те дни—весной, во время прополочных работ и на уборке зерновых культур тракторная бригада была в центре внимания партийной организации. К этой бригаде были прикреплены лучшие агитаторы. Они скомплектовали на полевом стане библиотечку, ежедневно проводили читки свежих газет, политические беседы. Повседневная массово-политическая работа помогала мобилизовывать людей на самоотверженный труд. Почти все трактористы в этом колхозе на весеннем севе и в первый период уборки перевыполняли свои задания.

Но вот наступила осень. Закончили убирать зерновые культуры. И все, что еще совсем недавно в тракторной бригаде считалось обязательным, необходимым—доска показателей соревнования, переходящий красный флажок, боевые листки, политбеседы—теперь забыто. Партийная организация, накопившая богатый опыт массовой работы, после завершения уборки зерновых перестала интересоваться ходом полевых работ, прекратила политическую агитацию в бригаде. Само собой понятно, что это отрицательно сказалось на работе механизаторских кадров. Трактористы, еще недавно перевыполнявшие нормы, теперь редко справляются даже с минимальными сменными заданиями. И колхоз стал отставать по всем видам работ.

Такое положение не только в колхозе имени Кирова. В колхозе «Молодая заря» прекратили доставлять в тракторную бригаду газеты. Дальше правления колхоза и сельсовета газеты не идут. Трактористы неделями не знают, что происходит на фронтах Отечественной войны. Организацией соревнования в бригаде никто не занимается. На доске показателей — цифры месячной давности. Последний номер боевого листка вышел... 12 сентября. Агитаторы давно забыли дорогу в тракторную бригаду. Да и кто их пошлет? В колхозе уже в течение трех месяцев нет парторга. А единственный коммунист в колхозе—председатель правления тов. Морозов откровенно заявляет:

— Я очень загружен и мне не по массовой работы...

В колхозе «Путь Ленина» у секретаря парторганизации тов. Власова составлен подробный план массово-политической работы на осенние месяцы. В плане, правда, имеется в виду политическая работа в тракторных бригадах, а на деле ее тоже нет. Два месяца трактористы не видят газет и не помнят, когда к ним приходил агитатор. Бригадирами здесь работают коммунисты тт. Никитенко и Журавлев. Они вполне могли бы вести политико-воспитательную работу, организовывать соревнование,—однако, ничего этого не делают. Только наступит вечер—оба уходят ночевать в село. Сам тов. Власов этак образно определяет положение:

— Массовая работа у нас на замке...

А ведь какие здесь у парторганизации возможности! В селе девять коммунистов, есть учителя, избач. Среди них легко подобрать агитаторов—чтецов и беседчиков. Но каким-то странным образом тов. Власов счел, что массово-политическую работу теперь не обязательно вести, что ее надо свертывать.

Ничего кроме вреда не может принести такая практика. Ведь сейчас, когда идут работы по завершению уборки и обмолота хлебов, по сортировке и вывозке зерна государству, когда надо использовать каждый час для подготовки земель к посевам будущего года—сейчас, как никогда, среди колхозников, среди механизаторских кадров должна быть развернута боевая политическая агитация.

Но в некоторых сельских партийных организациях Ленинского района, да и в самом райкоме ВКП(б), как видно, не поняли этой простой истины. Именно потому, что ослаблено внимание к тракторным бригадам, что запущена массово-политическая работа,—дела во многих колхозах района идут крайне плохо Взять хотя бы вспашку зяби. В колхозе «Молодая заря» вспахано только 120 гектаров зяби из 300 гектаров по плану. В колхозе «Путь Ленина» должны поднять 1 580 гектаров, подняли только 250. В колхозе «Яркий луч» вспахано всего 12 процентов площади, предназначенной под зябь. Примерно такое же положение и в ряде других хозяйств.

Несмотря на это, райком партии, его отдел пропаганды и агитации по существу перестали руководить массово-политической работой в тракторных бригадах. Два характерных примера. Недавно заведующая отделом пропаганды и агитации райкома тов. Седова два дня провела в Бабстовской сельхозартели. Она побывала в школе, в детяслях, на зерноплощадке, но в тракторную бригаду даже не заглянула, хотя и знает, что массово-политическая работа там не ведется.

Около двух месяцев назад бюро Ленинского райкома ВКП(б) заслушало отчет секретаря парторганизации Усть-Сунгарийской МТС тов. Лысенко. Бюро признало неудовлетворительной массово-политическую работу в тракторных бригадах МТС. В решении были указаны практические меры для исправления недостатков. Но как реализуется это решение—в райкоме не знают, не интересуются. Здесь удовлетворились тем, что Лысенко через месяц после заседания бюро прислал в райком список агитаторов. Составлен этот список очень просто — каждый бригадир механически записан в агитаторы. Но на самом деле в большинстве тракторных бригад МТС в осенние месяцы не было и нет никакой массово-политической работы.

Чем же объяснят работники райкома партии, что в решающий период завершения полевых работ, они оставили колхозников, сельских механизаторские кадры без партийного влияния?

Х. РАН.

Ленинский район,
Еврейской автономной области.

НАЧАЛИСЬ ЗАНЯТИЯ В ВЕЧЕРНЕМ УНИВЕРСИТЕТЕ МАРКСИЗМА-ЛЕНИНИЗМА

16 октября начались занятия в Хабаровском вечернем университете марксизма-ленинизма. В университет принято 240 слушателей — партийных и советских работников города. На историческом факультете создано четыре группы, на философском—две. Занятия будут проводиться два раза в неделю—по понедельникам и субботам.

На первом занятии состоялась лекция тов. Платковского на тему: «Партия Ленина—Сталина—вдохновитель и организатор побед Красной Армии и советского народа».

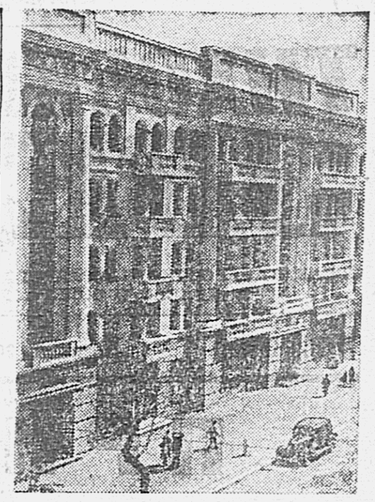

ДОНБАСС ВОССТАНАВЛИВАЕТСЯ. Общий вид восстановленного пятиэтажного жилого дома шахтеров треста «Сталинуголь».

Фото Г. Угриновича.
(Фотохроника ТАСС).

Встречи сильнейших футболистов края

В течение последних дней на хабаровском стадионе «Динамо» проходил розыгрыш городского кубка по футболу. Этот кубок учрежден Хабаровским горисполкомом в нынешнем году. В упорной борьбе за первенство участвовали сильнейшие футбольные коллективы края—команды хабаровского спортивного общества «Динамо», Амурской Краснознаменной флотилии, ДКА-1 и команда части, где начальником ДКА тов. Гурвич.

Перед началом футбольных встреч была проведена эстафета участников розыгрыша, чтобы после окончания его, в случае равного количества очков у команд, определить победителя. Эстафету выиграла команда ДКА-1. Затем состоялись первые встречи на футбольном поле. Игра команды ДКА-1 и команды части, где начальником ДКА тов. Гурвич, закончилась со счетом 2:0 в пользу первой команды. С таким же счетом у команды «Динамо» выиграла команда Амурской Краснознаменной флотилии.

15 октября состоялись заключительные встречи участников розыгрыша. В напряженной игре каждая из команд стремилась одержать победу. Матч между командой части, где начальником ДКА тов. Гурвич, и командой «Динамо» закончился счетом 7:1 в пользу «Динамо». В матче между командой ДКА-1 и командой Амурской Краснознаменной флотилии выиграла первая со счетом 2:0.

Таким образом, при подведении итогов футбольных встреч по наибольшему количеству очков победителем вышла команда «Динамо». Переходящий приз горисполкома—серебряный кубок—вручен этой команде. Двадцати четырем лучшим футболистам и тренерам команд вручены денежные премии и ценные подарки.

* * *

18 октября состоялась повторная финальная игра на кубок края по футболу между командами «Динамо» и Амурской Краснознаменной флотилии. Вновь на футбольном поле встретились две сильнейших команды края. Игра в обоих таймах была напряженной. Благодаря энергичному натиску команды Амурской флотилии, игра закончилась ее победой со счетом 2:1. Таким образом, кубок края по футболу передан команде Амурской Краснознаменной флотилии.

300 ГРАММОВ ЖЕНЬ-ШЕНЯ

Помногу месяцев проводят в тайге искатели жень-шеня, сотни верст проходят они, чтобы добыть этот драгоценный целебный корень. Недавно вернулся из тайги один из искателей житель поселка Вяземская тов. Козлов Он собрал и сдал в заготконтору около 300 граммов жень-шеня За сданный корень он, кроме высокой денежной оплаты, получил 90 килограммов муки и 40 килограммов сахара.

ЗАРУБЕЖОМ

К реализации Финляндией соглашения о перемирии

ХЕЛЬСИНКИ, 15 октября. (ТАСС). За время, истекшее с момента заключения Финляндией соглашения о перемирии, то-есть с 19 сентября этого года, финское правительство выполнило ряд своих обязательств, вытекающих из этого соглашения.

Финляндия очистила передаваемый в аренду Советскому Союзу район Порккала-Удд в сроки, предусмотренные соглашением. Советско-финская смешанная комиссия по обозначению границ арендованного района приступила к работе 7 октября и с 13 октября начались полевые работы на местности. Союзному (Советскому) Главнокомандованию предоставлены на южном и юго-западном побережье Финляндии аэродромы со всем необходимым оборудованием для базирования советской авиации.

В соответствии с соглашением Финляндия 20 сентября порвала дипломатические и всякие другие отношения с Венгрией, Словакией и Хорватией, а также прекратила всякую связь иностранных миссий и консульств, находящихся в Финляндии, с внешним миром.

Финские власти освободили военнопленных, интернированных и насильственно уведенных в Финляндию советских граждан. Уже выработан и представлен в Союзную Контрольную Комиссию план возвращения в Советский Союз этих граждан. Первые группы освобожденных военнопленных начали прибывать на советско-финскую границу.

Реализуя соглашение, финский сейм 23 сентября утвердил закон, предоставляющий финскому правительству право распускать находящиеся на территории Финляндии прогитлеровские (фашистского типа) организации. В соответствии с этим законом правительство Финляндии объявило о роспуске около 400 таких организаций. Распущена, в частности, фашистская организация ИКЛ. Ее печатный орган «Аян суунта» продолжал выходить до 4 октября, но 5 октября, по требованию Союзной Контрольной Комиссии, эта газета была закрыта. Финские власти освободили 1.035 политических заключенных в том числе 195 советских граждан. Следует, тем не менее, отметить, что, несмотря на формальное освобождение этих советских граждан от тюремного режима, финские власти до последних дней содержали их в тюрьме. Частично выполняется Финляндией также статья соглашения о передаче Союзному (Советскому) Главнокомандованию в качестве трофеев военного имущества, принадлежавшего Германии и Венгрии. Часть этого имущества уже передана.

В то же время финнами все еще неудовлетворительно выполняются важнейшие обязательства по разоружению немецких войск в Финляндии. Финляндия затянула разоружение германских вооруженных сил, находящихся на ее территории. Военные действия против немецких войск на севере Финляндии финны начали только 1-го октября, используя лишь незначительную часть своей армии.

Конференция в Нью-Йорке по вопросам распространения знаний о Советском Союзе

НЬЮ-ЙОРК, 17 октября. (ТАСС). Здесь, в отделе «Коммодор», состоялась однодневная «конференция по распространению знаний о Советском Союзе». Присутствовало около 700 человек, главным образом, деятелей просвещения.

Цель конференции — дать американцам через просветительную сеть более полные знания о Советском Союзе.

Профессор Сиракузского университета Уолш сообщил на конференции, что в этом университете уже введен четырехлетний курс изучения Советского Союза. Изучение русского языка в течение первых двух лет даст студентам возможность читать русские книги.

Участники конференции встретили аплодисментами сообщение директора института международного просвещения Даггэна, который объявил, что этот институт уже начал переговоры с советскими педагогами о послевоенном обмене профессорами между США и СССР.

Военные действия в Западной Европе

ЛОНДОН, 18 октября. (ТАСС). В сообщении штаба верховного командования экспедиционными силами союзников говорится: в районе Шельды, где окружены немецкие части, войска союзников достигли Эйзендейка Войска союзников достигли предместий Венрая, где продолжаются ожесточенные бои. В другом районе к юго-западу части союзников перерезали дорогу Венрай—Бюрне.

Войска союзников очищают от противника район северо-восточнее Аахена Они окружили плотным кольцом город, где продолжаются бои за каждый дом. Северо-западнее Аахена войска союзников очистили от противника некоторые участки линии Зигфрида.

ЛОНДОН, 18 октября. (ТАСС). В сообщении штаба вооруженных сил союзников на Средиземноморском театре военных действий говорится, что севернее дороги, ведущей в Болонью, части 8-й армии на широком фронте вышли к реке Писчиателло и находятся в настоящее время в двух милях от промышленного города Чезена.

На центральном участке фронта американские части 5-й армии, наступающие на Болонью, после однодневного упорного боя продвинулись вперед. Американские части достигли Бельмонте, где продолжаются упорные бои.

ПОЛОЖЕНИЕ В ВЕНГРИИ

ЧЕРНОВЦЫ, 18 октября. (ТАСС). Передаваемые Будапештским радио воззвания и распоряжения властей Салаши свидетельствуют о том, что обстановка в Будапеште продолжает оставаться весьма напряженной и что клика Салаши встречает сильнейшее сопротивление населения. Начальник полиции Будапешта опубликовал по радио приказ, в котором вновь подтверждает категорическое запрещение населению собираться не только на улицах, но и в квартирах группами более чем в 3 человека В приказе говорится, что после наступления темноты на улицах могут находиться только представители полицейских органов, немецкие и венгерские военнослужащие, а также рабочие и служащие коммунальных предприятий, если это вызвано служебной необходимостью. Приезжающие в Будапешт лица должны своими проездными билетами удостоверять, что они приехали в данный день по железной дороге или пароходом, и обязаны немедленно направляться в свои дома. Разрешается движение по улицам только военных автомобилей с особым отличительным знаком и автомобилей с немецкими номерами. Начальник полиции предупредил, что нарушение этого распоряжения влечет за собой немедленный арест.

Начальник венгерского генерального штаба издал приказ, в котором констатирует, что многие венгерские солдаты и офицеры «нарушили свой долг» и покинули самовольно свои части. Начальник генерального штаба предложил этим лицам вернуться в ближайшие части, обещая тем, кто это сделает до полудня 20 октября, освобождение от наказания. Солдаты и офицеры, не вернувшиеся к указанному сроку, будут, как говорится в приказе, предаваться полевому суду и караться смертной казнью. Такой же приказ опубликовал по радио и комендант гарнизона Будапешта

Министр внутренних дел «правительства» Салаши Райниш в своем обращении по радио к населению разразился свирепыми угрозами по адресу еврейского населения, тем самым подтверждая лишний раз, что «правительство» Салаши действует по указке из Берлина. Он предупредил, что подготовляются новые антиеврейские распоряжения, нарушение которых будет наказываться «по законам чрезвычайного времени», т. е. смертью. О характере новых людоедских антисемитских декретов, подготовляемых «правительством» Салаши, и о том, что готовится массовое истребление еврейского населения Венгрии, свидетельствует распоряжение начальника полиции Будапешта, запрещающее евреям выходить из тех домов, в которых они живут. Ворота этих домов должны быть заперты днем и ночью. В приказе говорится, что лица неврейского происхождения не имеют права посещать евреев.

Ответственный редактор
А. ГРЕБНЕВ.

ВЛ02559 Типография «Тихоокеанская звезда». Адрес типографии: г. Хабаровск, Комсомольская, 42, телефон № 17-53. Зак. № 250. Тираж 84.150 экз.