Пролетарии всех стран, соединяйтесь!

ТИХООКЕАНСКАЯ ЗВЕЗДА

ОРГАН ХАБАРОВСКОГО КРАЕВОГО И ГОРОДСКОГО КОМИТЕТОВ ВКП(б) И КРАЕВОГО СОВЕТА ДЕПУТАТОВ ТРУДЯЩИХСЯ

№ 285 (5890) | Воскресенье, 3 декабря 1944 г. | ЦЕНА 20 КОП.

Всесоюзная библиотека СССР имени В. И. Ленина

Красная Армия и армии наших союзников заняли исходные позиции для решающего наступления на жизненные центры Германии. Задача сейчас состоит в том, чтобы стремительным натиском армий Объединенных наций в кратчайший срок сокрушить гитлеровскую Германию.

(И. Сталин).

БОЛЬШЕВИСТСКАЯ НЕПРИМИРИМОСТЬ К НЕДОСТАТКАМ В ХОЗЯЙСТВЕННОЙ РАБОТЕ

В ДОКЛАДЕ о XXVII годовщине Великой Октябрьской Социалистической Революции товарищ Сталин подвел итог великим победам, одержанным советским народом за последний год. Это — год решающих побед на фронте, это — год замечательных достижений нашего народа в тылу. В ходе войны сказалась великая и непреодолимая сила, почерпнутая нашим народом и нашей армией в социалистическом строе, порожденном Октябрьской революцией. Нынешний год, характерный дальнейшим ростом нашей индустрии, транспорта, сельского хозяйства, вновь и вновь продемонстрировал прочность социалистической экономики. Хозяйственные итоги за 11 месяцев 1944 года служат яркой иллюстрацией к словам нашего вождя и учителя товарища Сталина о том, что «экономическая основа советского государства оказалась несравненно более жизнеспособной, чем экономика вражеских государств».

Велики наши хозяйственные успехи. Велики завоевания, достигнутые тружениками тыла под руководством партии Ленина—Сталина. Но так же велики и стоящие перед нашей партией, перед Красной Армией, перед всем народом задачи. Красная Армия находится на исходных позициях для решающего наступления на логово фашистского зверя. Красная Армия готовится к тому, чтобы вместе с армиями наших союзников довершить дело разгрома гитлеровской Германии. Нашим лозунгом остается: «Все для фронта!».

В момент, когда наши войска готовятся к решающей битве, большевики не только с гордостью оглядывают пройденный путь, но и мобилизуют все свои силы для оказания еще большей помощи фронту. Перед лицом возрастающих задач большевики проявляют особую нетерпимость к недостаткам, стараются выявить резервы, найти неиспользованные возможности для того, чтобы и дальше изо дня в день крепла военная и экономическая мощь нашей Родины. Как бы хорошо ни шла работа сегодня, большевики себя спрашивают: а нельзя ли завтра работать еще лучше?—Самоуспокоенность — есть злейший враг большевистской работы, — указывал пламенный трибун нашей партии С. М. Киров. Большевики никогда не успокаиваются на достигнутом, они — люди творческие, беспокойные, инициативные. Искусно владея оружием большевистской самокритики, они заглядывают во все уголки хозяйственной работы, вытаскивают на свет недоделки, промахи, чтобы их быстро устранить, чтобы двигаться дальше, вперед.

Наши партийные организации имеют все основания гордиться достигнутым ростом военного производства, увеличением выплавки металла, добычи топлива, ростом железнодорожных перевозок, восстановлением разрушенного хозяйства на территориях, освобожденных от врага. Но вместе с тем мы обладаем широчайшими, не использованными еще возможностями, серьезными, не пущенными еще в ход резервами. На некоторых наших предприятиях до сих пор, на четвертом году войны, есть еще плохо используемое оборудование. Не изжиты простои станков. Значительная часть ценного оборудования не оснащена приспособлениями, позволяющими резко поднять производительность труда.

Воодушевленные историческим докладом и приказом товарища Сталина, работники промышленности по инициативе металлургов вступили во Всесоюзное соревнование за досрочное окончание годового плана. Итоги 11 месячной работы показывают полную реальность этой задачи. Многие десятки предприятий обещали к 5 декабря — Дню Сталинской Конституции — выполнить годовую программу, и они в силах это сделать. Но вместе с тем есть еще немало предприятий, которые плана не выполняют. В Кузбассе, Донбассе и Подмосковном бассейне ряд шахт не справился с 11-месячным заданием. На ряде железных дорог не выполняется задание по ускорению оборота вагонов. В то время, как страна испытывает большие потребности в строительных материалах, некоторые предприятия этой промышленности отстают. Даже в передовых отраслях нашей индустрии — в авиационной промышленности, в промышленности боеприпасов, которые в целом успешно справляются с заданиями государства, есть отдельные предприятия, которые работают неравномерно. Есть, наконец, у нас заводы, которые в общем и целом выполняют программу, но в то же время не обеспечивают выпуска изделий по номенклатуре и ассортименту.

Недавно имел место такой факт. Наркомат мясной и молочной промышленности СССР сообщил о досрочном окончании годового плана в момент, когда по ряду важных видов продукции задание выполнено не было. Некоторые хозяйственные работники, очевидно, забывают о том, что выполнение плана надо считать не только в рублях, но и в единицах выпущенной продукции. Только тогда, когда все задания, все заказы сделаны сполна, можно сказать государству: я выполнил долг.

Партия постоянно требует от хозяйственных работников, чтобы они глубоко вникали в экономику, занимались улучшением экономических показателей работы предприятий, вопросами рентабельности и хозяйственного расчета. В условиях войны без экономного использования топлива, электрической энергии, сырья и материалов невозможно обеспечивать выполнение хозяйственных планов. Наши планы рассчитаны на то, что командиры производства и партийные организации мобилизуют все силы для повышения производительности труда, для увеличения выпуска продукции с наименьшим числом рабочих и с наименьшими затратами сырья и топлива. Это особенно важно сейчас, в зимние месяцы. Растущая промышленность предъявляет с каждым днем все большие запросы на топливо и электрическую энергию. Работники угольной и энергетической промышленности не всегда поспевают за потребностями страны. Поэтому, наряду с важнейшей задачей дальнейшего увеличения добычи топлива и выработки электрической энергии, от каждого хозяйственного работника, от каждой партийной организации сейчас требуется особенная забота об экономии, о сокращении потерь.

Наряду с промышленностью больших успехов достигло в нынешнем году сельское хозяйство. Значительно увеличились посевные площади, повысилась урожайность. Многие области нашей страны не только выполнили планы поставок государству хлеба и картофеля, но и дали миллионы пудов продовольствия сверх плана. Но есть и области, которые не выполнили своих обязательств перед государством. Есть районы, где наряду с колхозами, перевыполнившими планы продовольственных поставок, существуют колхозы отстающие. Партия учит: нельзя довольствоваться средними цифрами, средними показателями надо добиваться чтобы государственные планы выполнялись каждой областью, каждым районом, каждым колхозом. Проявляя большевистскую непримиримость к недостаткам, партийные организации и хозяйственные работники в деревне не будут довольствоваться достигнутым, а приложат сейчас все силы, чтобы подтянуть отстающие районы и колхозы, отлично закончить сельскохозяйственный год и подготовиться к завоеванию высокого урожая в будущем году.

В ряде городов состоялись, — а в ближайшее время состоятся повсеместно, — партийные собрания, посвященные обсуждению очередных задач в свете доклада товарища Сталина о XXVII годовщине Великой Октябрьской Социалистической Революции. В докладе вождя дана программа работы партии — программа борьбы и побед всего советского народа. Задача партийных собраний — не только подвести итог проделанному, но и сконцентрировать внимание всех коммунистов на нерешенных еще задачах, смело вскрыть имеющиеся недостатки в работе и указать пути для их устранения. У нас много успехов но тот партийный работник, который увлечется похвалами по адресу передовиков и не обратит внимание на отстающих, не сумеет успешно двигать дело вперед. Успехи нас радуют, но не убаюкивают. Полные стремлением усилить свою помощь фронту, большевики, все советские люди преодолеют имеющиеся трудности, исправят недочеты и тем самым умножат свои хозяйственные победы в тылу.

За новые успехи нашей промышленности, нашего транспорта, нашего сельского хозяйства!

За дальнейшее усиление помощи фронту!

За приближение дня нашей полной победы над гитлеровской Германией.

(Передовая «Правды» за 1 декабря).

XI пленум Хабаровского крайкома ВЛКСМ

30 ноября—1 декабря состоялся очередной XI пленум Хабаровского краевого комитета ВЛКСМ. Пленум рассмотрел следующие вопросы:

1. О состоянии и мерах улучшения организационно-массовой работы в первичных комсомольских организациях края. (Докладчик секретарь крайкома ВЛКСМ по кадрам тов Бабкин).

2. О военно-физической подготовке комсомольцев и молодежи. (Докладчик секретарь крайкома ВЛКСМ по военной работе тов. Божко).

После обсуждения, пленум принял по обоим вопросам соответствующие решения.

В конце работы пленума с речью об очередных задачах краевой комсомольской организации выступил секретарь Хабаровского крайкома ВКП(б) тов. Назаров.

КОЛХОЗЫ ЛЕНИНСКОГО РАЙОНА ВЫПОЛНИЛИ ПЛАН ХЛЕБОСДАЧИ

ЛЕНИНСКОЕ. 2 декабря. **(По телеграфу).** Колхозы Ленинского района 1 декабря выполнили минимальный государственный план поставок зерновых культур и сои. Годовые планы сдачи государству картофеля, мяса, яиц, брынзы перевыполнены.

Сдача сельскохозяйственных продуктов продолжается.

Секретарь райкома ВКП(б) ШИРОКОПОЯС.
Председатель райисполкома ТАРАСОВ.

От Советского Информбюро

ОПЕРАТИВНАЯ СВОДКА ЗА 1 ДЕКАБРЯ

В течение 1 декабря на территории ЧЕХОСЛОВАКИИ наши войска форсировали реку ОНДАВА и с боями овладели на западном берегу реки городом и узловой железнодорожной станцией ТРЕБИШОВ, а также заняли населенные пункты БЕНКОВЦЕ, ГЕНЦОВЦЕ, КОЛЧОВ ДЛУГО, ТУШИЦЕ, ГОРОВЦЕ, ВОЙЧИЦЕ, ХАРДИШТЕ, УПОР, БАРАНЧ, ГАРАНЬ, УИЛАК, ЯСТРАБЕ и железнодорожную станцию УПОР.

За время боев с 23 по 30 ноября сего года наши войска взяли в плен на территории ЧЕХОСЛОВАКИИ 3.000 немецких и венгерских солдат и офицеров.

В Венгрии северо-восточнее и севернее города ПЕЧ наши войска, продолжая наступление, с боями заняли более 60 населенных пунктов, в том числе крупные населенные пункты МАЙОШ, ИЗМЕНЬ, РАЦ-КОЗАР, МАГОЧ, ЧИКОШ-ТЕТТЕШ, ШАШД, МАДЬЯР ХЕРТЕЛЯНД, МАНФА, АБАЛИГЕТ и железнодорожные станции САСВАР, МАГОЧ.

За время боев при форсировании ДУНАЯ севернее реки ДРАВА и прорыве обороны противника на западном берегу ДУНАЯ, по 30 ноября включительно, наши войска взяли в плен 5.150 немецких и венгерских солдат и офицеров.

На других участках фронта—поиски разведчиков и в ряде пунктов шли бои местного значения.

☆ ☆ ☆

В Чехословакии наши войска, развивая наступление, вышли к реке Ондава. Немцы возлагали большие надежды на эту водную преграду. Они построили вдоль западного берега реки оборонительные укрепления и оснастили их большим количеством огневых средств. Опираясь на выгодные позиции, противник рассчитывал остановить наступление советских частей на рубеже реки Ондава. Юго-западнее города Гуменне наши пехотинцы на подручных средствах переправились через Ондаву и закрепились на ее западном берегу. Немцы стремясь отбросить наши подразделения за реку, ввели в бой резервы и ослабили соседние участки. Воспользовавшись этим, советские саперы быстро навели понтонный мост севернее плацдарма, захваченного нашей пехотой. Гвардейцы-автоматчики устремились по мосту на помощь пехоте и в ожесточенном бою сломили вражеское сопротивление. Наши войска действующие юго-западнее города Михальовце, также форсировали реку Ондава и, развивая успех, овладели узловой железнодорожной станцией и городом Требишов. На поле боя остались сотни вражеских трупов. Захвачены трофеи в том числе много паровозов, вагонов и несколько складов с военным имуществом.

* * *

В Венгрии северо-восточнее и севернее города Печ наши войска продолжали наступление. Все попытки противника задержаться в опорных пунктах потерпели неудачу. Советские бойцы наносят гитлеровцам тяжелые удары и вынуждают их оставлять одну позицию за другой. Части Н-ского соединения, в результате стремительной атаки овладели узлом дорог и сильно укрепленным опорным пунктом Шашд. Развивая наступление, наши части выбили немцев из селения Чикош-Теттеш находящегося в трех километрах южнее города Домбовар. За день боев противник потерял только убитыми до 1.500 своих солдат и офицеров. Захвачено у немцев 29 орудий 8 шестиствольных минометов и много других трофеев.

Советские бойцы действующие в трудных условиях распутицы и бездорожья показывают замечательные примеры мужества и геройства. Гвардии сержант Рубин первым ворвался во вражескую траншею и уничтожил группу немецких солдат. Гвардии сержант Кулибаба штыком огнем и прикладом истребил 8 гитлеровцев. Рядовой Дудников уничтожил 6 немцев а троих взял в плен. Рядовые Маляренко и Ульянов пленили 12 немцев. Гвардии рядовые Пилипчук и Соколобой, уничтожив немецкий пулеметный расчет открыли огонь из трофейного пулемета и нанесли противнику большие потери.

* * *

В Восточной Пруссии наша разведывательная группа ночью проникла в расположение противника. Разведчики тт. Шрубинов и Карипанов захватили в плен немецкого пулеметчика и направились с ним в свою часть. Гитлеровцы заметили разведчиков и пытались отрезать им путь отхода. Наши бойцы, под прикрытием огня своих товарищей благополучно вернулись в свою часть и привели взятого в плен немецкого пулеметчика.

Снайпер рядовой Копылов за месяц уничтожил 21 немецкого солдата и офицера. Снайпер Таранов за это же время истребил 17 гитлеровцев.

* * *

Наши морские летчики атаковали у побережья Северной Норвегии и потопили немецкий транспорт водоизмещением в 5.000 тонн.

* * *

Пленный ефрейтор 2 роты 573 полка 304 немецкой пехотной дивизии Вернер Гассель рассказал: «С тех пор, как военные действия переместились на германскую территорию настроение в полку резко ухудшилось. Солдаты из Восточной Пруссии, Силезии Рейнской области и Вестфалии высчитывают сколько километров осталось русским и англо-американским войскам до их родных мест. Сейчас почти всем ясно что Германия проиграла войну. Солдаты со страхом ждут русского наступления. Все разговоры вращаются вокруг этой темы. Многие солдаты боятся русских танков. Чуть заработает мотор, как сразу же начинается тревога. Солдаты с ужасом говорят друг другу: «Русские наступают».

Пленный штабсфельдфебель 644 немецкого крепостного батальона Герберт Шульц заявил: «Немецкая территория на западе и востоке стала театром военных действий. Теперь немецкие солдаты говорят уже не о победе немецкой армии, а о том, сколько времени понадобится Красной Армии и союзным войскам, чтобы оккупировать всю Германию».

Пленный унтер-офицер 3 роты 1 батальона боевой группы «Кнебель» Артур Бирнат рассказал: «Германия окружена со всех сторон. Положение ее безнадежно. Мы войну проиграли. Чем больше она продлится, тем пагубнее будут ее последствия для Германии».

Взнос патриота-горняка

20 ТЫСЯЧ РУБЛЕЙ НА ПОКУПКУ ТАНКА

РАЙЧИХИНСК, 1 декабря. (Край-ТАСС). Недавно горняк рудника «Аллочкин отрог» смазчик экскаватора Муссалим Насирович Мустафаев внес в Бурейское отделение госбанка 20 тысяч рублей наличными на покупку танка. В тот же день он послал Верховному Главнокомандующему товарищу Сталину следующую телеграмму:

«Дорогой Иосиф Виссарионович! Я внес 20 тысяч рублей своих личных сбережений на строительство танка, и прошу вас, товарищ Сталин, послать меня в бронетанковое училище, а затем направить на моем танке в бой против немецко-фашистских захватчиков».

24 ноября стахановец-патриот получил ответную телеграмму товарища Сталина.

«Примите мой привет и благодарность Красной Армии, Муссалим Насирович, за Вашу заботу о бронетанковых силах Красной Армии. Ваше желание будет исполнено. И. Сталин».

Получив этот драгоценный документ, тов. Мустафаев сказал:

— Оправдаю доверие нашего великого вождя и полководца. Буду беспощадно громить своим танком фашистского зверя в его собственной берлоге.

ТИРАЖ ВЫИГРЫШЕЙ

В Москве закончился продолжавшийся два дня 12-й тираж выигрышей займа 3-й пятилетки (выпуск 4 года).

В тираже было разыграно 644 тысячи выигрышей на 102.522 тысячи рублей. (ТАСС).

Приезд в СССР главы Временного Правительства Французской Республики генерала де Голля

БАКУ 29 ноября. (ТАСС). 27 ноября в 14 часов в Баку прибыли глава Временного Правительства Французской Республики генерал де Голль и сопровождающие его лица. На аэродроме генерал де Голль был встречен представителями Правительства Азербайджанской ССР и прибывшими из Москвы для встречи представителями НКИД и НКО.

На аэродроме, украшенном французскими и советскими национальными флагами, был выстроен почетный караул. Оркестр исполнил французский и советский гимны. Вечером генерал де Голль присутствовал на спектакле «Кер Оглы» в Азербайджанском оперном театре.

Ввиду плохих метеорологических условий, генерал де Голль и сопровождающие его лица на следующий день выехали из Баку в Москву специальным поездом.

* * *

СТАЛИНГРАД, 30 ноября. (ТАСС) Направляющийся в Москву глава Временного Правительства Французской Республики генерал де Голль и сопровождающие его лица сегодня специальным поездом прибыли в Сталинград. На вокзале генерал де Голль был встречен представителями местных властей. С вокзала генерал де Голль проследовал в облисполком, где от имени французского народа передал Сталинграду мемориальную доску. Передавая этот подарок, генерал де Голль сказал: «Господин председатель городского Совета! Я благодарю Вас и весь город Сталинград за Ваши теплые слова и за прием, который я встретил здесь. Я хочу воздать должное Сталинграду и отметить тот урок который он нам дает. Я передаю горячий привет сражающегося французского народа героическому Сталинграду—символу наших общих побед над врагом. Сталинград является не только символом побед, он является прекрасным уроком того, что могут сделать союзники, объединившиеся вместе против ненавистной Германии. Никогда в дальнейшем Германия не сможет снова поднять оружие против демократических стран. Я хочу передать героическому Сталинграду скромный, но искренний подарок французского народа.

Да здравствует героический Сталинград!

Да здравствует наша победа над общим врагом!».

Председатель горсовета т. Пигалев в ответной речи поблагодарил генерала де Голля за сделанный им подарок. Генерал де Голль осмотрел затем достопримечательности города и посетил Сталинградский тракторный завод. Позднее генералу де Голлю был показан фильм «Сталинград».

В тот же день генерал де Голль и сопровождающие его лица покинули Сталинград, направляясь в Москву.

☆

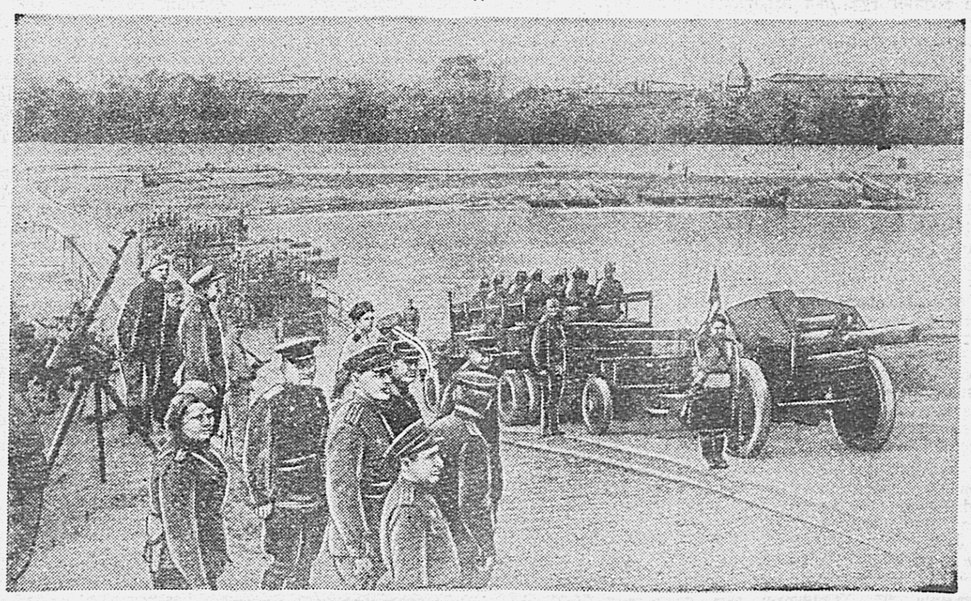

НА БУДАПЕШТСКОМ НАПРАВЛЕНИИ. Советская артиллерия переправляется через реку Тисса.

Фото **И. Озерского.** (Фотохроника ТАСС).

ПОДГОТОВКА КАДРОВ МЕХАНИЗАТОРОВ СЕЛЬСКОГО ХОЗЯЙСТВА

Совет Народных Комиссаров СССР принял постановление о подготовке новых кадров механизаторов сельского хозяйства. В 1944—45 году в школах механизации, на курсах при машинно-тракторных станциях и совхозах будет обучено более 192 тысяч трактористов, более 34 тысяч комбайнеров, 46 тысяч помощников комбайнеров, 17.600 бригадиров тракторных бригад, более 8 тысяч механиков, 13.000 шоферов, 27 тысяч ремонтных рабочих. Для обучения этим профессиям в школы механизации сельского хозяйства и на курсы будут приниматься колхозники и колхозницы, работники машинно-тракторных станций и совхозов и другие жители сельских местностей не моложе 16 лет.

Помимо этого на 2-месячных курсах при МТС и совхозах должны пройти переподготовку более 150 тысяч трактористов и свыше 25 тысяч комбайнеров.

Придавая большое значение роли бригадира тракторной бригады, Совнарком обязал Наркомзем СССР, совнаркомы республик краевые и областные исполкомы Советов организовать с 1 декабря 1944 года по 1 марта 1945 года при сельскохозяйственных институтах, техникумах и школах механизации сельского хозяйства полуторамесячные курсы по повышению квалификации трактористов-бригадиров. Не менее половины всех бригадиров тракторных бригад должны быть переподготовлены на этих курсах.

В качестве преподавателей на курсы привлекаются наиболее квалифицированные работники земельных органов, учебных заведений и научно-исследовательских учреждений, директоры и механики машинно-тракторных станций. (ТАСС).

СОРЕВНОВАНИЕ МОЛОДЕЖНЫХ БРИГАД УГОЛЬНОЙ ПРОМЫШЛЕННОСТИ

ЦК ВЛКСМ и Наркомат угольной промышленности СССР приняли постановление об организации Всесоюзного социалистического соревнования молодежных бригад шахт и других предприятий Наркомугля.

Победителями в соревновании будут считаться те бригады, которые добьются лучших производственных показателей за квартал, выполнения и перевыполнения месячного задания каждым членом бригады, экономии материалов, инструмента, электроэнергии, обучат новых рабочих, повысят свою квалификацию и т. д.

Молодежным бригадам, завоевавшим первенство, будут вручены переходящие Красные Знамена и почетные грамоты ЦК ВЛКСМ и Наркомата угольной промышленности и выданы денежные премии.

Итоги соревнования будут подводиться один раз в квартал. (ТАСС).

Сталинградский тракторный завод перевыполнил годовой план

Сталинградский тракторный завод перевыполнил годовой план выпуска товарной и валовой продукции. На призыв магнитогорцев и кузнечан тракторостроители обязались в четвертом квартале выпустить в 3 раза больше тракторов чем в третьем квартале и перевыполнить квартальный план выпуска тракторов на 3 процента, дать сверхплановые дизельмоторы и запасные части к тракторам, своими силами ввести в эксплоатацию 5 тысяч квадратных метров жилой площади. (ТАСС).

В Совнаркоме СССР

Идя навстречу пожеланиям трудящихся, Совет Народных Комиссаров Союза ССР постановил День Конституции СССР 5 декабря не праздновать, а считать 5 декабря 1944 года—рабочим днем.

ЗИМНИЙ ЛОВ РЫБЫ

Успехи колхозных рыбаков

ПЕТРОПАВЛОВСК-на-КАМЧАТКЕ 2 декабря. **(По телеграфу от наш. корр.).** На Камчатке начался зимний лов рыбы. Больших производственных успехов добились в ноябре ловецкие бригады колхоза имени Ленина, Петропавловского района. Здесь в море выставлено двадцать ставных и закидных неводов. Характерной особенностью работы рыбаков колхоза является маневренность орудиями лова, неустанные поиски мест скопления рыбы. Благодаря хорошей организации труда рыбаков, колхоз в четыре раза перевыполнил квартальный план.

БОГАТЫЕ УЛОВЫ КОРЮШКИ

АЛЕКСАНДРОВСК-на-САХАЛИНЕ. 2 декабря. **(По телеграфу от наш. корр.).** В начале ноября колхозы Рыбновского района «Дружба» и «Пятилетка» начали активные поиски рыбы в заливах, речках и озерах. Поиски увенчались успехом. Бригада тов. Агнюк из колхоза «Дружба» добыла 100 центнеров корюшки выполнив полтора квартальных плана. Бригада тов. Балаткина из колхоза «Пятилетка» добыла 80 центнеров рыбы.

Первые шестьдесят пудов наваги поймал в заливе Помры охинский колхоз «Красная заря».

Любимый спорт молодежи

С первым снегом молодежь нашего завода встала на лыжи. Зима не застала врасплох заводских физкультурников—к зимнему спортивному сезону этого года комсомольцы и вся молодежь начали готовиться заранее.

Лыжная база существует у нас с прошлой зимы. В то время на базе было гораздо меньше лыж, чем сейчас. Когда в прошлом году мы проводили кросс—лыж нехватило. В этом году мы решили подготовить такую лыжную базу, которая удовлетворила бы сотни заводских физкультурников.

Проверка лыжной базы дала очень неутешительные результаты. Из 450 пар лыж пригодными оказались только 60 пар. Комсомольцы решили отремонтировать все неисправные лыжи. Руководство этим делом поручили члену комитета ВЛКСМ тов. Крюкову. В короткий срок было отремонтировано 210 пар лыж.

Своими силами мы решили подготовить и помещение лыжной базы, под которую заняли здание летней водной станции на берегу Амура. С большим рвением взялись за эту работу комсомольцы и молодежь завода. Произвели необходимый ремонт, сложили хорошую печь, провели электричество.

Лыжным спортом на нашем заводе занимается подавляющее большинство молодых рабочих. В каждом цехе создана своя группа лыжников, лучшим из спортсменов поручено руководство тренировкой, которая проходит по специальному графику. Самыми активными тренерами являются старший плановик одного из цехов комсомолец т. Макаревич, технолог цеха т. Турчин и другие. Организована у нас и отдельная лыжная команда. В ней 20 человек. Здесь собраны сильнейшие лыжники завода, которые готовятся стать инструкторами-общественниками.

Наша молодежь придает лыжной подготовке огромное значение. Все свободное от работы время лыжники отдают любимому спорту.

С. БОНДАРЬ.
Секретарь комитета комсомола завода им. Молотова.

Изба-читальня в чукотском колхозе

По праву считается передовой изба-читальня колхоза имени Сталина в Чаунском районе Чукотского национального округа. Инициативный заведующий избой-читальней комсомолец Повесьма сумел организовать большую политико-воспитательную работу.

В этом году Повесьма обучил грамоте 11 чукчей. Он провел среди колхозников десятки бесед об Отечественной войне, о помощи советского тыла фронту, а также беседы о колхозной жизни, о гигиене и чистоте в жилищах. При избе-читальне работает кружок по изучению книги товарища Сталина «О Великой Отечественной войне Советского Союза». В нем занимается 18 колхозников. Военный кружок подготовил 18 значкистов ПВХО. Двадцать колхозников изучают стрелковое дело, четырнадцать—занимаются в кружке ГСО.

Колхозники-чукчи ежедневно бывают в избе-читальне. Они живо интересуются событиями на фронтах и за рубежом, внимательно следят за победоносным наступлением Красной Армии и своим трудом помогают ей.

Культурно-массовая работа избы-читальни содействует производственным успехам и росту колхоза. План добычи пушнины колхоз выполнил на 126 процентов, добился отличных результатов по сохранению оленьего молодняка. В социалистическом соревновании колхоз завоевал первое место в округе. (КрайТАСС).

СТАНОК ДЛЯ СМАЗКИ КОНСЕРВНЫХ БАНОК

На всех консервных заводах Камчатки до сих пор взвешивание банок производилась вручную. На этой работе были заняты десятки людей.

Государственный рыбинспектор тов. Неруш недавно сконструировал специальный станок для механической смазки банок. Все части станка изготовлены в механической мастерской Озерновского рыбокомбината. Станок был подвергнут испытаниям и дал хорошие результаты. Пропускная способность его—300—350 банок в минуту, что в 50 раз больше пропускной способности при ручном труде.

Новый станок предполагается применить в будущую путину на всех консервных заводах. (КрайТАСС).

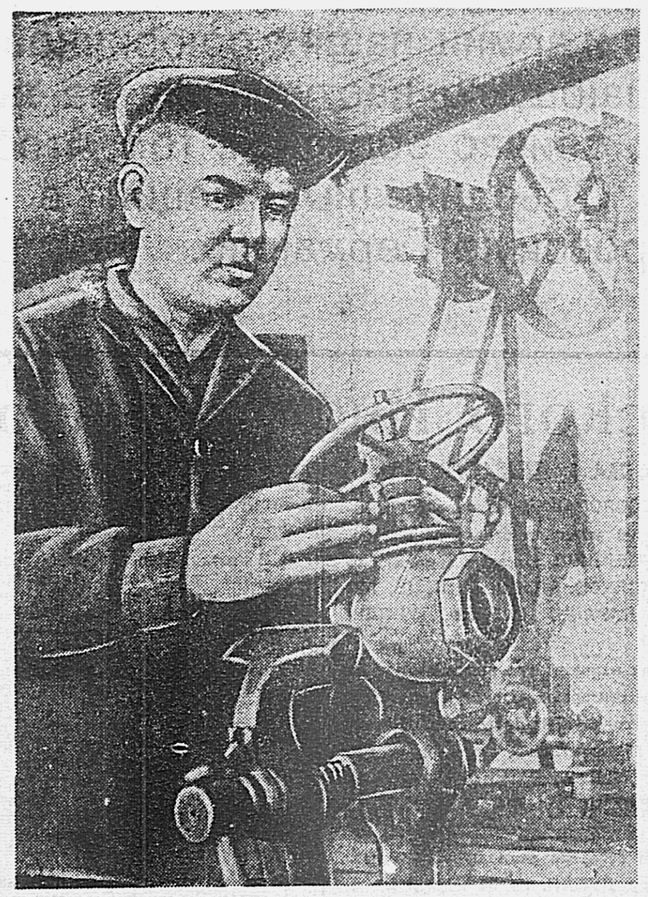

УЧАСТНИК Отечественной войны Николай Федорович Жогов после ранения возвратился с фронта в свой родной город—Благовещенск. Здесь он снова приступил к прежней работе—стал слесарем-инструментальщиком на городской электростанции. С первых дней работы фронтовик тов. Жогов зарекомендовал себя хорошим производственником, он бесперебойно обеспечивает инструментом все агрегаты электростанции.

На снимке: Н. Ф. ЖОГОВ за работой.

Фото К. Фарафонова. (КрайТАСС).

ЛЕСОЗАГОТОВКИ

В Хорском леспромхозе недооценивают механизацию

Осенью на участке Антунь, где в текущем сезоне должны проходить основные лесозаготовки, началось строительство тракторной ледяной дороги. Но вскоре работы прекратились. Технорук участка тов. Вакулов дает на этот счет такое объяснение:

— Не рентабельно. Все равно дорога не будет использована. Если пустить по ней все тракторы, образуется завал леса на складе. А для развозки древесины по штабелям нехватит лошадей. Единственный выход—поставить сюда побольше людей.

В этих словах, как нельзя лучше, выражено пренебрежительное отношение руководящих работников Хорского леспромхоза к механизации трудоемких процессов лесозаготовок. Об этом свидетельствуют и многие другие факты. На развозке леса недостает лошадей, однако лыжа Почекунина не применяется. Испокон веков в лесной промышленности при навалке на сани тяжелых кряжей используется кондак, значительно облегчающий работу. Но и этот простейший механизм в Хоре не применяют.

Все планы здесь строились из расчета на то, что в леспромхоз пришлют рабочей силы с избытком и можно будет обойтись без механизации. Чем же иным можно объяснить тот факт, что о ремонте тракторов во время подготовительных работ руководители леспромхоза не позаботились.

Да и сейчас никакого графика проведения ремонта тракторов не существует. Технический директор леспромхоза тов. Закосовский утверждает, что один трактор будет готов к 10 декабря, по словам же бригадира слесарей тов. Липовского, он закончат ремонт этой машины в лучшем случае к 15 декабря. Когда же вступят в строй остальные четыре трактора— и вовсе никто сказать не может.

Труд ремонтных бригад совершенно не организован. Достаточно сказать, что здесь не подумали о самом элементарном—о составлении дефектных ведомостей. Поэтому неизвестно по сию пору, каких запасных частей нехватает, что нужно изготовлять.

— Работаем мы так,—говорит бригадир слесарей Стальмахов,— соберем один узел машины, беремся за другой. Смотрим каких деталей недостает, заказываем их мастерской. Пока их там изготовляют, мы ждем, занимаемся второстепенными делами, или вовсе простаиваем.

До сих пор ремонт тракторов ведется в одну смену. Больше того, в конце ноября в леспромхозе сняли слесарей с ремонта тракторов и послали на рубку и раскряжевку леса. Это еще больше отдалило срок пуска машин.

Хорский леспромхоз ноябрьское задание по заготовке леса выполнил. Но нельзя забывать, что в декабре предстоит сделать втрое больше. Справиться с таким объемом работы можно лишь при условии максимального использования имеющихся механизмов.

Разумеется, что борьба за успешное выполнение плана лесозаготовок не ограничивается только организацией бесперебойной работы тракторного парка. Надо также широко внедрять малую механизацию на всех трудоемких процессах заготовки и вывозки древесины. Но в Хорском леспромхозе об этом не думают. Не случайно, что за последные годы здесь не принято от лесорубов, возчиков и трактористов ни одного рационализаторского предложения по улучшению организации труда. И дело все в том, что ни технорук тов. Закосовский, ни директор леспромхоза тов. Мальцев не направляют творческую мысль стахановцев на усовершенствование методов заготовки и вывозки древесины.

В начале ноября собрание партийно-хозяйственного актива леспромхоза решило провести в ноябре на участках совещания по рационализации, а в декабре—конференцию по этому же вопросу. Однако, такие совещания не только не состоялись, но даже и не готовятся.

Так и работают здесь, не заботясь о механизации лесозаготовок, о повышении производительности труда.

Е. ДОРОДНОВ.

Открытие памятника бойцам Красной Армии в Белграде

БЕЛГРАД, 30 ноября. (ТАСС). В Белграде состоялось открытие памятника советским воинам, павшим в боях за освобождение Белграда.

На открытии памятника присутствовали представители верховного штаба народно-освободительной армии Югославии, Антифашистского Веча Народного Освобождения Сербии, Объединенного союза антифашистской молодежи Югославии и другие.

Газеты поместили подробное описание торжественного открытия памятника. Газета «Политика» пишет: «Великая любовь к свободе привела красноармейцев в наши края. Борясь за свободу всех угнетенных фашизмом, они прошли тысячи километров, преодолели многие горные хребты глубокие реки, широкие равнины. Неоценимы их жертвы, беспримерна их борьба».

—o—

ПРОВАЛ ПОПЫТОК КВАПИНСКОГО СФОРМИРОВАТЬ НОВОЕ ПОЛЬСКОЕ ЭМИГРАНТСКОЕ ПРАВИТЕЛЬСТВО

ЛОНДОН, 29 ноября. (ТАСС). Дипломатический обозреватель агентства Рейтер сообщает, что попытки Квапинского сформировать новое польское эмигрантское правительство провалились и он отказался от их продолжения.

НОВЫЙ СОСТАВ ПОЛЬСКОГО ЭМИГРАНТСКОГО ПРАВИТЕЛЬСТВА

ЛОНДОН, 30 ноября. (ТАСС). После провала попыток Квапинского сформировать новое эмигрантское польское правительство, эмигрантский «президент» Рачкевич назначил премьер-министром Томаша Арцишевского. Последний сформировал правительство, в состав которого в числе других вошли Кукель в качестве министра обороны и Квапинский—в качестве министра промышленности, торговли и судоходства. Три министерских поста не замещены, так как они предназначаются для представителей крестьянской партии (к которой принадлежит Миколайчик), отказавшейся участвовать в правительстве.

—o—

ВОЙНА НА ТИХОМ ОКЕАНЕ

ЛОНДОН, 1 декабря. (ТАСС). Штаб объединенного командования вооруженными силами союзников в юго-западной части Тихого океана сообщает, что авиация союзников атаковала японский караван судов, направлявшийся к острову Лейте (Филиппины). Потоплены 4 судна и повреждены одно судно и 1 эсминец. Кроме того, 27 ноября в этом же районе была потоплена японская подводная лодка. Всего японцы при попытках доставить подкрепления на остров Лейте потеряли 26 тысяч человек, а также 29 транспортов и 18 кораблей, сопровождавших транспорты.

ЛОНДОН, 1 декабря. (ТАСС). Штаб командования тихоокеанского флота США сообщает что с 20 октября по 26 ноября американцы уничтожили на острове Пилилу (острова Палау) 1 300 японцев, потеряв 92 человека убитыми и 622 ранеными.

28 ноября японские бомбардировщики совершили налет на острова Сайпан и Тиниан (Марианские острова).

ЛОНДОН, 1 декабря. (ТАСС). Штаб командования войск союзников в Юго-Восточной Азии сообщает, что восточноафриканские войска заняли несколько опорных пунктов японцев в 5 милях к западу от Калева (Бирма). На Араканском участке фронта японцы отступают из района Палетва. Войска союзников заняли Пижуэ, не встретив сопротивления японцев.

НОВЫЙ НАЧАЛЬНИК ШТАБА ВООРУЖЕННЫХ СИЛ СОЮЗНИКОВ В ЮГО-ВОСТОЧНОЙ АЗИИ

ЛОНДОН, 28 ноября. (ТАСС). Как передает агентство Рейтер из Канди (остров Цейлон), там официально объявлено, что начальник штаба вооруженных сил союзников в Юго-Восточной Азии генерал Поунолл вынужден покинуть свой пост в связи с болезнью. На этот пост назначен заместитель руководителя комбинированными операциями на Андаманских островах генерал-лейтенант Броунинг, заместителем начальника штаба назначен генерал-майор американской армии Фуллер.

Назначение Нельсона экономическим советником при правительстве Китая

ЛОНДОН, 30 ноября. (ТАСС). Чунцинский корреспондент агентства Рейтер сообщает, что личный представитель президента Рузвельта в Чунцине Дональд Нельсон, по сведениям из хорошо информированных кругов занял пост экономического советника при правительстве Китая.

Международный обзор

Исполнился год с тех пор, как в Тегеране состоялась историческая встреча руководителей трех великих союзных держав—Председателя Совета Народных Комиссаров СССР И. В. Сталина, президента Соединенных Штатов Америки Ф. Рузвельта и премьер-министра Великобритании У. Черчилля.

Этот год ознаменовался решающими успехами Красной Армии, которая нанесла гитлеровским полчищам ряд сокрушительных ударов, разбила и вывела из строя 120 дивизий немцев и их союзников, выбросила вон из пределов советской страны немецко-фашистских разбойников. Советские войска перенесли военные действия на территорию Германии и начали освобождение Польши, Чехословакии, Норвегии. Вместе с Народно-Освободительной армией Красная Армия освободила Белград и продолжает громить немцев на территории Югославии. Под ударами советских воинов развалился и гитлеровский блок, из которого выпали Финляндия, Румыния и Болгария.

Жесточайшие поражения понесли немцы также и на западе. Союзные войска вышибли немцев из Франции, Бельгии, из Средней Италии. Они проникли на территорию Германии, пробивая пресловутую «линию Зигфрида».

«Совместные удары Красной Армии и англо-американских войск по гитлеровской Германии приблизили час победоносного окончания войны. Завершается окружение гитлеровской Германии. Логово фашистского зверя обложено со всех сторон и никакие ухищрения врага не спасут его от неминуемого полного разгрома» (И. Сталин).

Гитлеровская Германия очутилась в тисках между двумя фронтами. В этом крупнейшее значение исторических решений Тегеранской конференции, ибо одновременные сокрушительные удары по фашистским захватчикам явились осуществлением планов, выработанных в Тегеране.

Тегеранская конференция—яркая демонстрация боевого сотрудничества великих держав. Блестящее выполнение принятых в Тегеране решений о совместном ударе по гитлеровской Германии свидетельствует о дальнейшем росте содружества великих союзников и укреплении союза демократических держав. Боевые действия, развернутые на основе тегеранских решений, предвещают успешное, победоносное завершение войны Объединенными нациями, предвещают полный разгром врага.

«Можно не сомневаться в том, что если боевой союз демократических держав выдержал испытания более чем трех лет войны и если он скреплен кровью народов, поднявшихся на защиту своей свободы и чести, то тем более этот союз выдержит испытания заключительной стадии войны» (И. Сталин).

Конференция в Тегеране не только предопределила ход войны, она заложила основу и для послевоенного сотрудничества великих держав в целях организации прочного и длительного мира. Великие державы в принятой ими декларации признали, что на них—основных участниках борьбы против гитлеровской Германии лежит и главная ответственность за организацию и сохранение мира после войны. Успешное проведение в жизнь решений Тегеранской конференции сделало возможным обсуждение вопроса об организации международной безопасности. Об этом свидетельствует созыв конференции в Думбартон-Оксе, на которой были достигнуты значительные успехи.

Конференция в Тегеране похоронила надежды гитлеровских авантюристов на взрыв противогерманской коалиции. Развернувшееся на основе решений этой конференции боевое содружество великих союзных держав показывает, что в руках Объединенных наций—ключ к победе и ключ к прочному и длительному миру.

* * *

Истекшая неделя ознаменовалась крупными успехами Красной Армии. Вновь разнеслись по стране победные залпы московских салютов. Войска маршала Толбухина форсировали Дунай севернее реки Драва, прорвали оборону противника на западном берегу Дуная продвинулись в глубину до 40 километров, расширив прорыв до 150 километров по фронту. Красная Армия овладела городами Печ, Батажек, Мохач.

Войска маршала Малиновского заняли Эгер и Сиксо, важные укрепленные пункты немцев на венгерской территории. Не прекращаются бои на территории Чехословакии. Красная Армия 26 ноября овладела городами Михальовце и Гуменне.

Новые удары наносятся немцам и на западе, где их теснят наши союзники по всему фронту от Голландии до швейцарской границы. Центр борьбы—на севере, в районе между Аахеном и Кельном. Гитлеровцы сосредоточили здесь сравнительно большие силы. Но именно поэтому они уже не в состоянии обеспечить оборону других участков, ибо фронт имеет протяжение в 600 километров. На юге французские и американские войска, продолжая успешное наступление, вышли к реке Рейн. Освобожден Страсбург. Севернее—союзные войска наступают из района Мец—Нанси.

Положение гитлеровской Германии осложняется тем, что она не может снять с Восточного фронта и одной дивизии. Ей приходится воевать на два фронта. Случилось то, что больше всего пугало немцев: гитлеровская Германия окружена.

В этой обстановке, которая не сулит немцам ничего кроме поражений, совсем смехотворно звучат утверждения немецко-фашистских военных обозревателей о том, что «все обстоит благополучно». Они, правда, сбиваются с тона и пресловутый Дитмар в своем очередном обзоре заявил, что нельзя «не воздать должное немалому успеху союзников». Однако, ему все еще хочется убедить немцев, что «переходный период» между «вчера и завтра» продолжается. Дитмар не может не признать поражений ибо они очевидны, «мы, говорит он, все еще недостаточно сильны для того, чтобы всюду иметь возможность противопоставлять наступающему противнику ту боевую силу, которая соответствовала бы требованиям обстановки».

Вывешивая формулу «мы еще недостаточно сильны», Дитмар хочет сказать что Германия может стать сильнее. Но для всех ясно, что Германия из года в год становится все слабее и слабее и едва ли найдется в Германии много дурачков, которые поверят завравшемуся радиогенералу.

Выступление Дитмара с подобным утверждением неслучайно: таков курс гитлеровской «пропаганды». Пьяница Лей тоже пытается уверить своих слушателей, что Германия способна расширить свое военное производство. Однако, все эти пустые слова, вся эта брехня рушится при соприкосновении с фактами. А факты таковы: немцы потеряли Никополь, потеряли Балканы, потеряли Венгрию. Но, по утверждению зарубежной печати, это значит, что если в прошлом году немцы получили 350 тысяч тонн марганца, то в этом—только 70 тысяч тонн. В результате потери Петсамо на севере и Греции на юге они лишились 90 процентов никеля. С потерей Финляндии и Балкан утеряли молибден, немцы почти лишены кобальта. Вместо 35 миллионов тонн стали, Германия может выплавить только 7 миллионов тонн. Из всего этого следует лишь один вывод: плохи, безнадежно плохи дела гитлеровцев.

* * *

Польское эмигрантское правительство переживает кризис. «Социалист» Квапинский не смог сформировать правительство. Теперь это поручено Арцишевскому, тоже «социалисту» типа Квапинского. От такой замены картина мало изменилась. Кризис не стал менее острым и менее безнадежным. Ибо это не просто «кризис правительства»—это кризис польской эмиграции, кризис давний, который от времени до времени прорывается с особой силой наружу.

В чем суть правительственного кризиса? В том, что реакционная клика Рачкевич—Квапинский решила сорвать все попытки Миколайчика довести до конца начатые им переговоры для которых он дважды ездил в Москву. Иного и не могло быть. Миколайчик потерпел крушение потому, что захотел примирить непримиримое — черную реакцию с демократией. Реакционная клика, разрешая Миколайчику вести переговоры, маневрировала, рассчитывая на то, что ей удастся заручиться поддержкой союзных стран в проведении антисоветской политики. Когда же наметилась перспектива соглашения в результате переговоров Миколайчика, польские реакционеры сорвали все его усилия и вынудили его подать в отставку.

Сейчас яснее, чем когда бы то ни было, что реакционные круги Польши не отказались от своих старых авантюристических замыслов от своих антисоветских планов.

Банкроты и авантюристы выдали себя. Честным польским патриотам нет и не может быть места в компании с кликой Рачкевича и его приспешных. Все польские патриоты служат польскому народу, объединенные Польским Комитетом Национального Освобождения.

Польский народ ведет вместе с Советским Союзом упорную жестокую борьбу против гитлеровской Германии. Он давно и с презрением отвернулся от реакционной профашистской эмигрантщины, от которой пахнет плесенью и мертвечиной.

Я. ВИКТОРОВ.

—o—

СУД НАД ГИТЛЕРОВЦАМИ—УЧАСТНИКАМИ ЗЛОДЕЯНИЙ В МАЙДАНЕКЕ

ЛЮБЛИН, 30 ноября. (ТАСС). Вчера на суде над шестью немецко-фашистскими палачами, повинными в убийствах и истязаниях заключенных в Майданеке, закончился допрос подсудимых. Их показания еще раз раскрыли картину чудовищных злодеяний, которые творили гитлеровцы в Майданекском лагере смерти. Показаниями свидетелей, к допросу которых приступил вчера суд, подсудимые уличены как палачи и садисты.

По словам свидетелей Ольшанского и пробывшего почти два года в Майданекском лагере Андрея Станиславского, особенно свирепым палачом проявил себя подсудимый Польман. Преступник-рецидивист в прошлом много раз отбывавший наказание, Польман был послан на Майданек как специалист по истязаниям. По единодушному мнению свидетелей, на кровавом счету этого палача числится свыше 2 тысяч убитых лично им заключенных. Он устраивал массовые насилия над женщинами.

Свидетель Судзень, который работал на Майданеке аптекарем, привел на суде заявление немецкого врача в Майданеке Влянке. На Майданеке, цинично говорил Влянке, создан такой режим, что даже без всякого внешнего вмешательства человек должен умереть. Тех, кто не погибал сам, убивали. При массовых казнях число жертв колебалось от нескольких сот до многих тысяч.

Зимой 1941 года, показывают свидетели, в Майданек из Хелма привезли несколько сот советских военнопленных, в том числе двух подполковников 5 майоров, 15 капитанов, несколько десятков лейтенантов и много рядовых красноармейцев. Менее чем за неделю всех их повесили.

Однажды в лагере сразу было казнено 18 тысяч человек.

В СЕЛЬСКОЙ ШКОЛЕ

Вот о такой школе, должно быть, с детства на всю жизнь остаются светлые воспоминания.

Как здесь уютно и чисто! На стенах—портреты вождей и писателей. В чехлах хранятся пионерские знамена. На окнах—занавески. Вдоль стен стоят высокие пальмы, зеленеют тюльпаны, цветут герани. Оказывается, это дети каждую осень приносят сюда из дома цветы, а весной возвращают их своим матерям. Ученики сами ухаживают за цветами, зимой, с особой любовью оберегая свой комнатный сад.

Пока идут занятия, в коридоре тишина. И можно все до тонкостей рассмотреть в этом маленьком школьном здании, пахнущем каким-то особенным теплом родного, светлого очага.

Сторожиха школы рассказывает полушопотом, как ребятишки на переменах водят здесь хороводы, с каким трепетом готовятся они к новогодней елке и, если хотите, она может показать вам три больших ящика, в которых хранятся елочные игрушки.

За окном в саду дремлют занесенные снегом деревья. Как хорошо должно быть, здесь весной, когда цветут яблони и черемуха! Их тоже вырастили дети. Из окна виднеются сугробы снега, вот там, под снегом,—ягодные кустарники. Летом опять в саду поспеет малина, смородина и на школьной пасеке загудят пчелы. Сколько впечатлений и сколько учебного материала для детей!

В школе имеются прекрасные фотоальбомы по географии, по естествознанию. Здесь есть и географические карты, и художественно оформленные таблицы по русскому языку и арифметике, и даже коллекции минералов. В школьной библиотеке—немало разных учебных пособий и книг.

Кто же хозяин тут, чьи заботливые руки создавали для школьников это учебное хозяйство? Чьим чутким дыханием согреты здесь детские души?

Вот он выходит из класса, старый учитель Гавриил Сазонович Цыганков. Пятнадцать лет назад он появился в Селеткане и много вложил труда, чтобы оборудовать школу. Из Москвы, из Крыма—отовсюду, где только приходилось бывать ему, он привозил с собой книги, пособия, саженцы, цветочные семена для школьного сада.

На первый взгляд Гавриил Сазонович кажется необщительным и даже немного суровым. Ему шестьдесят с лишним лет. В такие годы трудно быть восторженным, бойким на слово. Но стоит заговорить с ним о школе, о детях—и старый учитель словно преображается. Особенно любит он рассказывать о малышах. Ведь в этом году впервые в класс пришли семилетки—это целое событие для сельской школы.

— Ну и публика!—смеясь говорит Цыганков по адресу своих питомцев.—Руку подымать забывают. Если выполнят задание, непременно какой вскочит с места и крикнет: «Посмотрите, как я написал!» А то еще вдруг кто-нибудь на уроке запоет во весь голос. И вот начинаешь с ними в десятый раз беседу о поведении. Слушают внимательно, а потом снова забыли. Дети!..—Сквозь очки блеснули старческие глаза учителя. — Шумный народ озорной. А ведь вырастут все—и какие будут люди!

Еще бы! Он воспитал сотни детей. Много писем получает он от своих бывших учеников. Двадцать лет назад Цыганков проводил Никиту Турнуева, деревенского парня, учиться в Москву. А теперь Никита Федорович—инженер-строитель. Он не забывает своего первого учителя и пишет ему хорошие, сердечные письма.

— Неделю назад приносят мне письмо,—говорит учитель. — Вижу обратный адрес на конверте: с фронта, от Василия Воробьева. Сначала даже не понял—кто такой откуда знает меня? А потом прочитал и вспомнил Васю Воробьева. Забавный был мальчик, старательный. И так меня взволновало это письмо! Верите ли, десять лет ведь прошло, а он вспомнил про меня и где вспомнил! На войне! Обязательно напишу ему.

Учитель рассказывает, как много событий произошло в его жизни за эти годы. Во время войны вступил он в ряды великой партии Ленина—Сталина. Его избрали секретарем первичной партийной организации в колхозе. Значит, не только школа не только детвора волнует его беспокойное сердце, но все село, в каждой колхозной избе он—первый советчик и друг. Недаром фронтовики-односельчане благодарят его за внимание к школе, к их семьям.

«Спасибо вам, дорогой друг, Гавриил Сазонович,—пишет с фронта Дроздов,—за ваш благородный труд, за вашу помощь колхозу»...

Перебирая сейчас эти письма, учитель сидит в своей комнате, погруженный в дела и заботы. Честный, добрый труженик! Это он летом целый месяц косил сено в колхозной бригаде, это он хлопотал на школьной пасеке, ходил на рыбалку, сам ремонтировал школу вместе с ребятами. В его старческих руках и теперь еще послушно ружье на охоте.

— Вы видели около нашей школы есть большой котлован? Он недалеко от реки. Так вот, я хочу весной устроить там пруд и непременно развести рыбу. Вот вам и учебное пособие о рыбах. Это будет такое приволье!—говорит Гавриил Сазонович и видно, как много хороших планов волнует учителя, и что отступиться от них он не может.

Учителя Цыганкова знают в Шимановском районе. К нему на уроки частенько наведываются гости из районо. И хотя сам он все чаще и чаще заговаривает о том, что его обогнали молодые учителя, что ему не поспеть за ними, но уроки Цыганкова здесь единодушно признаны отличными. Это уроки, насыщенные глубоким жизненным материалом, на них интересно побывать даже взрослым.

Когда однажды в районе заговорили о Цыганкове, кто-то из учителей подытожил свою восторженную речь стихами поэта:

«Старость наших людей
Это видно особая старость»...

Именно так!

Т. ПОТАПОВА.
Ст. Шимановская.

ХРОНИКА

Президиум Верховного Совета СССР освободил тов. Седина И. К. от обязанностей Народного Комиссара нефтяной промышленности.

Президиум Верховного Совета СССР назначил Народным Комиссаром нефтяной промышленности тов. Байбакова Николая Константиновича.

Ответственный редактор А. ГРЕБНЕВ.

В театрах и кино

КРАЕВОЙ ТЕАТР МУЗЫКАЛЬНОЙ КОМЕДИИ. 3 декабря утром и вечером—«Раскинулось море широко». 5, 6 и 7 декабря «Фиалка Монмартра». Начало утреннего спектакля в 12 часов, вечернего в 8 час. 30 мин. Билеты продаются в кассах клуба с 11 до 9 часов вечера. ТЕАТР ДОМА КРАСНОЙ АРМИИ. Гастроли Армейского театра. 6, 7 и 16 декабря «Генерал Брусилов». 8, 9, 10 и 15 декабря «Чрезвычайный закон». 12, 13, 14 и 17 декабря «Встреча в темноте». Начало спектакля в 8 час. 30 мин. вечера. Касса открыта ежедневно с 12 до 21 часа. ГИГАНТ. Большой зал «Песня о России» и киножурнал «Советский Дальний Восток»—«Праздник Артиллерии». Сеансы 12, 2, 4, 6, 8, 10. Малый зал «Мечта». СОВКИНО. Звуковой художественный фильм «Искатели счастья». Сеансы: 1-30, 3-15, 5, 6-45, 8-30, 10-15.

Адрес редакции: Хабаровск, ул. им. Калинина 66. Телефоны: зам. редактора—31-27, АТС—23-89, ответственный секретарь—30-71, АТС—24-97, секретариат—30-70. Отделы: партийной жизни—30-66, промышленно-транспортный—9-85, рыбной и лесной промышленности—11-20, писем трудящихся—3-70, иллюстрации—24-39, технический секретарь (дежурство круглосуточное)—16-10

ВЛ02620 Типография «Тихоокеанская звезда». Адрес типографии: г. Хабаровск, Комсомольская, 42, телефон № 17-56. Зак. № 285. Тираж 84-150 экз.