Пролетарии всех стран, соединяйтесь!

ТИХООКЕАНСКАЯ ЗВЕЗДА

ОРГАН ХАБАРОВСКОГО КРАЕВОГО И ГОРОДСКОГО КОМИТЕТОВ ВКП(б) И КРАЕВОГО СОВЕТА ДЕПУТАТОВ ТРУДЯЩИХСЯ

№ 303 (5908) | Вторник, 26 декабря 1944 г. | ЦЕНА 20 КОП.

ВСЕСОЮЗНАЯ ПАТЕНТНАЯ БИБЛИОТЕКА С.С.С.Р. ГОРЬКИЙ

Войска 3-го УКРАИНСКОГО фронта прорвав сильно укрепленную оборону противника юго-западнее БУДАПЕШТА, за три дня наступления продвинулись вперед до 40 километров и штурмом овладели городами СЕКЕШФЕХЕРВАР и БИЧКЕ—крупными узлами коммуникаций и важными опорными пунктами обороны противника.

Слава доблестным воинам победоносной Красной Армии!

ПРИКАЗ

ВЕРХОВНОГО ГЛАВНОКОМАНДУЮЩЕГО

Командующему войсками 3-го Украинского фронта
Маршалу Советского Союза ТОЛБУХИНУ
Начальнику штаба фронта генерал-лейтенанту ИВАНОВУ

Войска 3-го УКРАИНСКОГО фронта, прорвав сильно укрепленную оборону противника юго-западнее БУДАПЕШТА, за три дня наступления продвинулись вперед до 40 километров.

В ходе наступления войска фронта штурмом овладели городами СЕКЕШФЕХЕРВАР и БИЧКЕ—крупными узлами коммуникаций и важными опорными пунктами обороны противника, отрезав тем самым основные пути отхода на запад Будапештской группировке немецко-венгерских войск.

В боях при прорыве обороны противника и за овладение городами СЕКЕШФЕХЕРВАР и БИЧКЕ отличились войска генерала армии ЗАХАРОВА, генерал-лейтенанта ШЛЕМИНА, генерал-майора ДЕРЕВЯНКО, генерал-майора БИРМАНА, генерал-майора БИРЮКОВА, генерал-майора БОБРУКА, генерал-майора ГНЕДИНА, генерал-лейтенанта РУБАНЮКА, генерал-майора КОЛЧУКА, генерал-майора ГРИГОРОВИЧА, генерал-майора АФОНИНА, полковника ЧИЖОВА, полковника ДРЫЧКИНА, полковника БРАНСБУРГА, полковника ПАРФЕНОВА, полковника КУКСА, генерал-майора ГОРБАЧЕВА, генерал-майора БУНЯШИНА, генерал-майора ЦВЕТКОВА, генерал-майора МАРГЕЛОВА, генерал-майора КИНДЮХИНА, полковника БАЛДЫНОВА, полковника БУРИКА, полковника ДУНАЕВА, генерал-майора КАРАМЫШЕВА, генерал-майора САРАЕВА; артиллеристы генерал-полковника артиллерии НЕДЕЛИНА, генерал-майора артиллерии ЦИКАЛО, генерал-майора артиллерии АЛЕКСЕЕНКО, генерал-лейтенанта артиллерии ВОЗНЮКА, генерал-майора артиллерии РАТОВА, генерал-майора артиллерии БОБРОВНИКОВА, полковника МИХАЙЛОВА, полковника ТРЕХНОВА, полковника СЛЕПАКОВА, полковника ЛУПАКОВА, полковника БОРИСЕНКО, полковника ТАРАСЕНКО, полковника РОМАНОВА, полковника ГРАЖДАНКИНА, полковника ЛЕОНОВА, подполковника КОРОВИНА, подполковника ОЛЕЙНИКА, подполковника ЧЕПУРИНА; танкисты генерал-лейтенанта танковых войск СУХОРУЧКИНА, полковника РУМЯНЦЕВА, генерал-лейтенанта СВИРИДОВА, генерал-майора ГОВОРУНЕНКО, полковника ОГНЕВА, подполковника ГОРДЕЕВА, подполковника РОГАЧЕВА, подполковника ГАЕВСКОГО; летчики генерал-полковника авиации СУДЕЦ, генерал-майора авиации КОРСАКОВА, генерал-лейтенанта авиации ТОЛСТИКОВА, полковника ИВАНОВА, полковника СМИРНОВА, генерал-майора авиации ТИЩЕНКО, полковника ТЕРЕХОВА; саперы генерал-полковника инженерных войск КОТЛЯРА, генерал-майора инженерных войск ИГНАТОВА, полковника ПАВЛОВА; связисты генерал-лейтенанта войск связи КОРОЛЕВА, генерал-майора авиации МОРОЗОВА, полковника ЕГОРОВА, полковника КАТКОВА.

В ознаменование одержанной победы соединения и части, наиболее отличившиеся в боях при прорыве обороны противника и за овладение городами СЕКЕШФЕХЕРВАР и БИЧКЕ, представить к награждению орденами.

Сегодня, 24 декабря, в 20 часов столица нашей Родины МОСКВА от имени Родины салютует доблестным войскам 3-го Украинского фронта, прорвавшим оборону противника и овладевшим городами СЕКЕШФЕХЕРВАР и БИЧКЕ,—двадцатью артиллерийскими залпами из двухсот двадцати четырех орудий.

За отличные боевые действия ОБЪЯВЛЯЮ БЛАГОДАРНОСТЬ руководимым Вами войскам, участвовавшим в боях при прорыве обороны противника и овладении городами СЕКЕШФЕХЕРВАР и БИЧКЕ.

Вечная слава героям, павшим в боях за свободу и независимость нашей Родины!

Смерть немецким захватчикам!

Верховный Главнокомандующий
Маршал Советского Союза
И. СТАЛИН.

24 декабря 1944 года.

От Советского Информбюро

ОПЕРАТИВНАЯ СВОДКА ЗА 23 ДЕКАБРЯ

В течение 23 декабря на территории ВЕНГРИИ севернее города ДЬЕНДЬЕШ наши войска, продолжая наступление в трудных условиях горно-лесистой местности, овладели населенными пунктами КРИШШИКАТОР, САЛАЙКА, ИШТЕНМЕЗЕИЕ, ВАРАСО, ЕРДЕКЕВЕШД, ИВАД, НАДУЧИФАЛУ, КАЗАР, ВИЖЛАШ, ПУСТА, КРАКО, ТОТ-МАРОКХАЗА. В боях за 22 декабря севернее ДЬЕНДЬЕШ наши войска взяли в плен 1.050 немецких и венгерских солдат и офицеров.

Севернее БУДАПЕШТА наши войска с упорными боями преодолели горно-лесистый район между чехословацким городом ШАХЫ и ДУНАЕМ и вышли на реку ИПЕЛЬ, заняв при этом населенные пункты ВЕРНЕЦЕ, НАДЬБЕРЖЕНЬ, КОШПАЛЛАГ, ИПОЛИТЕЛДЬЕШ, ЛЕТКЕШ, ЛЕЛЕДХИДИ, МАРИА НОСТРА, СОБ. ЗЕБЕГЕНЬ, НАДЬ МАРОШ и железнодорожные станции НАДЬ МАРОШ, ЗЕБЕГЕНЬ. В районе западнее ШАХЫ наши войска успешно отбивали контратаки крупных танковых соединений противника и нанесли ему тяжелые потери в живой силе и технике.

Юго-западнее БУДАПЕШТА в районе города СЕКЕШФЕХЕРВАР наши войска, перейдя в наступление, завязали серьезные бои с крупными пехотными и танковыми соединениями противника.

На других участках фронта—поиски разведчиков и бои местного значения.

За 22 декабря наши войска подбили и уничтожили 107 немецких танков. В воздушных боях и огнем зенитной артиллерии сбито 59 самолетов противника.

☆ ☆ ☆

В Венгрии, севернее города Дьендьеш, наши войска продолжали наступление. Немцы, используя удобный для обороны район, создали у горных дорог и проходов сильно укрепленные опорные пункты. Советские части совершают обходные маневры и наносят врагу внезапные удары с флангов и тыла. Бойцы Н-ского стрелкового подразделения с боями продвинулись в горно-лесистой местности на 10 километров. Наши бойцы ворвались в сильно укрепленный узел вражеского сопротивления и истребили две роты гитлеровцев. Захвачено у немцев 5 орудий, 24 пулемета, склад с военным имуществом и другие трофеи. На другом участке наши автоматчики атаковали и разгромили колонну немцев. За день боев на разных участках уничтожено до 700 солдат и офицеров противника.

***

Севернее Будапешта наши войска, сломив упорное сопротивление противника, очистили от немцев горно-лесистый район между рекой Дунай и чехословацким городом Шахы. Немцы оборудовали на склонах гор опорные пункты и сильным огнем пытались задержать наступающие советские части. Наши войска разгромили вражеские узлы обороны и с боями продвинулись вперед до 20 километров. Советские части вышли к реке Ипень, по которой проходит граница Венгрии с Чехословакией от Дуная до города Шахы. Разрозненные группы немцев были прижаты к реке и уничтожены. Нашими войсками захвачено много оружия и военных материалов.

Западнее города Шахы части трех танковых дивизий немцев перешли в контратаку. Завязались ожесточенные бои, в ходе которых отдельные населенные пункты по нескольку раз переходили из рук в руки. Наши танкисты, артиллеристы и пехотинцы успешно отбивают контратаки гитлеровцев и наносят им тяжелые потери. Советские танки прорвались в тыл противника и разгромили его артиллерийские позиции. За день боев подбито и уничтожено 36 немецких танков и 19 бронетранспортеров с орудиями. На поле боя остались сотни вражеских трупов.

***

В Восточной Пруссии действовали наши разведывательные группы. Советские бойцы на ряде участков захватили пленных. Наша авиация бомбардировала железнодорожные станции Тройбург и Лнкк. В результате бомбардировок уничтожено 5 паровозов и более 20 вагонов. Прямым попаданием бомб взорван воинский эшелон противника.

***

Авиацией Краснознаменного Балтийского флота в юго-восточной части Балтийского моря потоплен немецкий транспорт водоизмещением в 6 тысяч тонн.

***

Пленные сообщают о тяжелых потерях, которые понесли немецкие войска, действующие в Венгрии. Пленный фельдфебель 1 роты 749 полка 117 легко-пехотной дивизии Иоганн Геллер рассказал: «В октябре наш батальон численностью в 500 штыков был атакован русскими и разгромлен. В нем каким-то чудом уцелело 40 солдат и несколько офицеров. В конце ноября батальон был снова укомплектован и введен в бой. Огонь русской артиллерии и минометов опустошил наши подразделения. За несколько дней батальон растаял. В ротах осталось по 15—20 совершенно деморализованных солдат. С ужасом наблюдая, как солдаты один за другим выбывали из строя, я пришел к выводу, что дальнейшее сопротивление бессмысленно и сдался в плен».

Пленный солдат саперного батальона немецкой мотодивизии «Фельдхернхалле» Фриц Бейлинг сообщил: «В течение 1944 года наша дивизия была трижды разгромлена. В Познани ее заново укомплектовали и в ноябре перебросили в Венгрию. От старых солдат я слышал разговоры о том, что дивизии «Фельдхернхалле» не везет. Ее всегда бросают в самое пекло войны, и через некоторое время от нее остаются жалкие остатки. Вскоре я убедился, что это действительно так. Путь от Дебрецена до Будапешта усеян трупами солдат. Наш батальон в этих боях был полностью уничтожен».

От Советского Информбюро

ОПЕРАТИВНАЯ СВОДКА ЗА 24 ДЕКАБРЯ

В течение 24 декабря в Венгрии севернее города ДЬЕНДЬЕШ наши войска овладели населенными пунктами СИЛАКСО, ДОМАХАЗА, СЕДЕРКЕНЬ, МАТРА-НОВАК, ХОМОК-ТЕРЕНЕ, МАТРА-СЕЛЕ, КОЛИХАЗА, КИШФАЛУД и железнодорожной станцией ХОМОК-ТЕРЕНЕ. В боях за 23 декабря в этом районе наши войска взяли в плен 1.430 немецких и венгерских солдат и офицеров.

На территории Чехословакии севернее и северо-западнее города ШАХЫ наши войска овладели городом и узловой железнодорожной станцией ЛЕВИЦЕ, а также с боями заняли более 40 других населенных пунктов, в том числе крупные населенные пункты ПЛАШТОВЦЕ, МОРАВЦЕ, НАДОШАНИ, ЖЕМБЕРОВЦЕ, ГУРША, КОШКАНИ, МЫТНЕ ЛУДАНЫ, ЖЕМЛЯРИ, ГОНТ ДЯРМОТКИ, ОРОС, ВЕЛИКИЙ ПЕСЕК, АГОТА, ДЕМАНДИЦЕ, САЗДИЦЕ, ТОМПА, ПРЕСЕЛАНИ и железнодорожные станции ТОМПА, СЛАТИНА. Одновременно западнее ШАХЫ наши войска успешно отбивали контратаки крупных танковых соединений противника и нанесли ему большие потери в живой силе и технике.

Войска 3-го УКРАИНСКОГО фронта, прорвав сильно укрепленную оборону противника юго-западнее БУДАПЕШТА, за три дня наступления продвинулись вперед до 40 километров.

В ходе наступления войска фронта штурмом овладели городами СЕКЕШФЕХЕРВАР и БИЧКЕ—крупными узлами коммуникаций и важными опорными пунктами обороны противника, отрезав тем самым основные пути отхода на запад Будапештской группировке немецко-венгерских войск. Войска фронта с боями заняли более 160 других населенных пунктов, среди которых крупные населенные пункты МАРТОН-ВАШАР, ПАЗМАНД, ЛОВАШБЕРЕНЬ, ПАТКА, ПАКОЗД, САБАД-ФАЛУ-БАТЬЯН, УРХИДА, ТАЦ, ФЮЛЕ, ТАРНОК, УЙФАЛУ, ВАЛЬ, ВЕРТЕШАЧА, ШОШКУТ, ЕТЬЕК, ТАБАИД, ФЕЛЧУТ, ВЕРТЕШБОГЛАР, БОДМЕР, ВЕРТЕШКОЗМА, ТОРБАДЬ, ОБАРОК, СААР и железнодорожные станции САБАД-БАТЬЯН, ЧАЛА, ПАТКА, ЛОВАШБЕРЕНЬ, ВЕРТЕШАЧА, ВЕРТЕШБОГЛАР, АЛЧУТ-ФЕЛЧУТ, ХЕРУЕГХАЛОМ, ТОРБАДЬ.

За время наступательных боев с 21 по 23 декабря войска 3-го Украинского фронта юго-западнее БУДАПЕШТА взяли в плен 3.200 немецких и венгерских солдат и офицеров.

На других участках фронта—поиски разведчиков и в ряде пунктов бои местного значения.

За 23 декабря наши войска подбили и уничтожили 177 немецких танков. В воздушных боях и огнем зенитной артиллерии сбито 54 самолета противника.

☆ ☆ ☆

В Чехословакии севернее и северо-западнее города Шахы наши войска с боями продвигались вперед. Сломив сопротивление немцев, советские части овладели городом Левице и рядом других населенных пунктов. Противник, сосредоточив западнее города Шахы крупные силы танков, пытался задержать продвижение наших войск. Немцы неоднократно предпринимали контратаки. Наши танкисты, артиллеристы и пехотинцы успешно отбивали контратаки гитлеровцев и нанесли им большие потери. В одном районе бойцы Н-ской стрелковой части окружили группу противника. В результате боя уничтожено до 500 гитлеровцев и взято более 300 пленных. В другом районе наши подразделения атаковали населенный пункт, в котором закрепился батальон венгерской пехоты. К исходу дня остатки венгерского батальона, в количестве 190 человек, во главе с командиром и штабом сдались в плен.

***

Войска 3-го Украинского фронта перешли в наступление юго-западнее Будапешта. Противник готовился на этом участке к упорной обороне. За последнее время немцы подтянули большое число танков, несколько бригад штурмовых орудий, много артиллерии и крупные силы пехоты. Наши войска прорвали сильно укрепленную оборону противника и за три дня наступления продвинулись вперед до 40 километров. Действия советских частей начались артиллерийской и авиационной обработкой вражеских позиций. Наши артиллеристы и минометчики в течение часа сокрушили оборонительные сооружения немцев. Советская авиация, несмотря на неблагоприятную погоду, подвергла врага ожесточенной бомбардировке. Вслед за огневым валом двинулись в атаку советские пехотинцы. Наши бойцы в первый же день наступления овладели первой линией укреплений немцев и завязали бои в глубине вражеской обороны. Развивая успех, наши войска прорвали внешний и внутренний обводы оборонительного района противника и ворвались на улицы города Секешфехервар. Гитлеровцы засели в каменных домах и оказывали отчаянное сопротивление. Советским бойцам пришлось очищать от врага дом за домом, улицу за улицей. В результате ожесточенных уличных боев наши войска разгромили немецкий гарнизон и штурмом овладели городом Секешфехервар — крупным промышленным и железнодорожным центром Венгрии.

Северо-восточнее озера Веленце противник, стремясь задержать наступление советских войск, спешно подтянул танковые дивизии и с хода бросил их в бой. Завязались ожесточенные танковые бои. Наши войска сломили упорное сопротивление немцев и сегодня стремительным ударом овладели городом Бичке. С занятием города Бичке перерезана главная железнодорожная и шоссейная магистрали, связывавшие столицу Венгрии — город Будапешт с Австрией. Таким образом, нашими войсками отрезаны основные пути отхода на запад Будапештской группировке немецко-венгерских войск. В ходе наступления войсками фронта занято более 160 других населенных пунктов, в том числе населенный пункт и железнодорожная станция Торбадь, находящиеся в 12 километрах западнее венгерской столицы.

В ходе боев юго-западнее Будапешта противник несет огромные потери. Только за последний день нашими войсками подбито и сожжено 130 немецких танков и самоходных орудий. На одном из аэродромов южнее города Секешфехервар захвачено 54 исправных немецких истребителя. Захвачено у немцев также 19 паровозов и более 600 вагонов, в том числе 100 вагонов с боеприпасами. Разгромленные части противника, отступая, бросают артиллерию, боеприпасы и различное военное имущество.

***

Авиация Краснознаменного Балтийского флота 22 декабря бомбардировала немецкие транспорты в порту Либава. В результате бомбо-штурмового удара потоплены два транспорта и два сторожевых корабля противника.

В порту Виндава летчики флота пустили ко дну немецкий транспорт, водоизмещением в 8 тысяч тонн.

Выборы руководящих органов Академии медицинских наук СССР

21 декабря на утреннем заседании учредительной сессии Академии медицинских наук СССР состоялись общие собрания отделений — медико-биологических наук, гигиены, микробиологии и эпидемиологии и клинической медицины. Эти отделения объединяют 25 научно-исследовательских институтов. На этих заседаниях были избраны секретари отделения и члены бюро.

На вечернем заседании были утверждены академики-секретари и бюро отделений, а также директоры научно-исследовательских институтов.

Затем состоялись выборы президента и президиума Академии медицинских наук. В результате тайного голосования президентом Академии медицинских наук СССР избран академик Н. Н. Бурденко, вице-президентами Академии медицинских наук избраны академики: А. И. Абрикосов, М. С. Малиновский, П. А. Куприянов, академиком-секретарем Академии медицинских наук—академик В. В. Парин. Членами президиума Академии медицинских наук избраны: академики А. А. Богомолец, И. В. Давыдовский, Ю. Ю. Джанелидзе и Л. А. Орбели.

В конце заседания по докладу академика В. В. Парина был обсужден вопрос о предстоящих довыборах в действительные члены и члены-корреспонденты Академии медицинских наук, а также в почетные члены Академии.

(ТАСС).

Соревнование за досрочное выполнение годовых планов

На работу в Верхне-Амурское речное пароходство пришло много молодых рабочих, воспитанников школ ФЗО и ремесленных училищ. Овладев техникой производства, они добиваются высокой выработки. На снимке: молодой рабочий Александр ТОЛСТОВ, систематически выполняющий на судоремонте 150—170 процентов нормы.

Фото К. Фарафонова. (КрайТАСС).

ПРЕДПРИЯТИЯ ТРЕСТА „ПРИМОРЗОЛОТО" ВЫПОЛНИЛИ ГОДОВОЙ ПЛАН

Развернув соревнование за выполнение принятых обязательств, коллективы предприятий треста «Приморзолото» на 10 дней раньше срока завершили годовой план добычи ценного металла. Значительно перевыполнено задание по геологоразведочным работам.

Среди рудников и приисков лучших результатов добились рудник Афанасьевский и прииски Дербинский и Сутарский, намного перевыполнившие годовые задания. В соревновании рабочих приисков первенство завоевали лучшие бурильщики рудника Афанасьевского тт. Коренов и Насыров и крепильщик т. Соловьев, систематически выполняющие по две-три нормы за смену.

ПРОДУКЦИЯ ЗАВОДА СЕЛЬСКОХОЗЯЙСТВЕННЫХ МАШИН

Свободненский завод сельскохозяйственных машин в нынешнем году освоил и выпустил сотни окучников, пропашников, сортировок, соломорезок, тысячи штук запасных частей к плугам, сеялкам, культиваторам, картофелекопалкам. Головой план по выпуску запасных частей заводом уже выполнен на 140 процентов.

Большие перспективы у завода в 1945 году. В полтора раза увеличивается выпуск запасных частей, осваивается производство молотилок. Предстоит наладить также ремонт жаток и сенокосилок. Всего будет освоено более 500 наименований запасных частей и ряд новых сельскохозяйственных машин.

В новом году завод будет значительно расширен. Намечено строительство монтажного, кузнечного, сборочного и лесопильного цехов, складов, лабораторий и т. д. (КрайТАСС).

Участница социалистического соревнования—стахановка, лучший кочегар электростанции хабаровского механического завода Антонина Федорова Демина. Освоив свою профессию, она добилась высокой выработки и большой экономии топлива. На снимке: А. Ф. ДЕМИНА.

Фото И. Дятлова.

НАЧАЛСЯ ЛОВ НАВАГИ

АЛЕКСАНДРОВСК-на-САХАЛИНЕ, 25 декабря. (По телеграфу от наш. корр.). Во всех заливах Восточного Сахалина рыболовецкие колхозы приступили к лову наваги. В первые же дни колхоз «Восток» в заливе Чайво добыл 50 центнеров, колхоз «Новый быт» в заливе Даги — 25 центнеров, колхоз «Красный Сахалин» в заливе Пильтун — 20 центнеров рыбы.

На крайнем севере Сахалина в заливе Куегда (полуостров Шмидта) колхозники рыболовецкой артели «Кит» добыли свыше 120 центнеров наваги. Охинский колхоз «Красная заря» в районах Трамбауз, Хоэ и Уандэ выловил 110 центнеров рыбы.

В ОТВЕТ НА ПРИЗЫВ СИТИНСКИХ ЛЕСОРУБОВ

Передовые лесорубы Святогорского механосопункта горячо откликнулись на обращение ситинских лесорубов о соревновании за досрочное выполнение сезонного плана лесозаготовок.

Взяв обязательство повысить производительность труда, бригады рубщиков тт. Моматова и Бильмякина вырабатывают по полторы—две нормы. Рубщики бригады тов. Рябоконь, осуществив правильную расстановку сил на участке, дают 130 процентов дневного задания.

Повышая выработку, стахановцы передают свой опыт молодым лесорубам, впервые пришедшим из колхозов на лесозаготовки. (КрайТАСС).

Земля возвращена крестьянам

Харьюский уезд первым в Эстонской республике закончил наделение крестьян землей, отнятой у них немецкими захватчиками. Большие наделы получили 3.387 безземельных и малоземельных хозяйств. Повсеместно проведение земельной реформы вылилось в большое народное торжество.

Сейчас крестьяне получают кредиты от государства на обзаведение скотом и сельскохозяйственным инвентарем. В весеннем севе крестьянству уезда будут помогать три восстановленные МТС и 29 машинно-конных прокатных пунктов.

(ТАСС).

РАСШИРЕНИЕ УГЛЕНОСНЫХ ПЛОЩАДЕЙ НА УРАЛЕ

В текущем году на Урале произведены большие геологоразведочные работы. Установлено, что на разведанной площади запасы угля исчисляются сотнями миллионов тонн. Огромные угленосные отложения разведаны в Кизеловском бассейне. Детально изучены и осваиваются Косьвенское, Усвинское, Багульское месторождения. Разведан ряд новых месторождений. В будущем году на разведанной территории предполагается закладка средних и мощных шахт, что значительно увеличит добычу угля в Кизеловском бассейне.

(ТАСС).

Декада советской музыки республик Закавказья

В Тбилиси открылась декада советской музыки республик Закавказья.

В программу декады включены созданные в дни Отечественной войны музыкальные произведения самых разнообразных жанров—от лирических песен до крупных симфоний, ораторий и опер. В декаде участвуют более 1.000 музыкантов, композиторов, артистов, лирижеров Азербайджана, Грузии и Армении. В декаде участвуют виднейшие музыкальные деятели СССР. По окончании декады состоится широкая творческая конференция, которая обсудит вопросы музыкального искусства Азербайджана, Грузии, Армении.

(ТАСС)

С наступлением зимы лыжный спорт широко вошел в жизнь учащихся школ нашего края. Ежедневно сотни школьников выходят обучаться хождению на лыжах. На снимке: учащиеся 5-й хабаровской школы на лыжной прогулке.

Фото Б. Васильева. (КрайТАСС).

В крайкоме ВЛКСМ

О массовых лыжных соревнованиях колхозной молодежи

По решению ЦК ВЛКСМ и Всесоюзного комитета по делам физкультуры и спорта, нынешней зимой проводятся Всесоюзные соревнования колхозной молодежи по лыжам. Хабаровский крайком ВЛКСМ принял постановление о порядке проведения этих соревнований в нашем крае. Создан краевой оргкомитет по соревнованиям, установлены их сроки, утверждены программы и положение.

С 1 по 10 января в крае пройдут внутриколхозные соревнования на лучшего лыжника колхоза. С 10 по 20 января лучшие лыжники колхозов в командах из 3 мужчин и 4 женщин примут участие в районных соревнованиях.

В начале февраля в Сахалинской, Нижне-Амурской, Камчатской и Еврейской автономной областях состоятся областные лыжные соревнования колхозной молодежи. Затем команды—победители соревнований из районов краевого подчинения, районов Амурской области и пять команд, занявших первые места на областных соревнованиях Еврейской автономной области, съедутся в г. Благовещенск на краевые соревнования. Здесь будут определены команды-победители для участия на дальневосточных кустовых лыжных соревнованиях, проводимых в г. Иркутске. Команды—победители кустовых соревнований встретятся затем на Всесоюзных соревнованиях 23 февраля в г. Москва.

В программе соревнований на первенство колхозов — бег на лыжах с дистанцией для мужчин — на 10 километров, для женщин — на 3 километра. В программе районных, областных и краевых соревнований: эстафетный бег для мужчин — 3 по 5 километров, для женщин — 3 по 3 километра и скоростной бег для мужчин — на 10 километров, для женщин — на 5 километров. В личном первенстве на областных и краевых соревнованиях установлена дистанция — для мужчин 20 километров, для женщин — 10 километров.

Команда, занявшая первое место на краевых соревнованиях, награждается призом и почетной грамотой крайкома ВЛКСМ и крайкома по делам физкультуры и спорта. Команды, занявшие второе и третье места, награждаются грамотами крайкома ВЛКСМ и крайкома по делам физкультуры и спорта.

СЕССИЯ КОМСОМОЛЬСКОГО-НА-АМУРЕ РАЙОННОГО СОВЕТА ДЕПУТАТОВ ТРУДЯЩИХСЯ

КОМСОМОЛЬСК-на-АМУРЕ, 25 декабря. (По телефону от наш. корр.). Здесь состоялась очередная сессия Комсомольского-на-Амуре районного Совета депутатов трудящихся. Сессия обсудила доклады о выполнении плана развития животноводства и организации зимовки скота в районе, о работе райпромкомбината и о работе Эконьского сельсовета.

Оживленные прения вызвал третий вопрос. Эконьский сельисполком—один из лучших в районе. Рыболовецкие колхозы, расположенные на его территории, значительно перевыполнили годовые планы лова. Здесь, в колхозе имени Кирова, успешно развивается животноводство, обеспечена теплая и сытная зимовка скота. При сельисполкоме активно работают постоянно действующие комиссии.

Депутаты, выступавшие в прениях, говорили о дальнейшем повышении роли и ответственности сельисполкома в борьбе за выполнение государственных планов колхозов. Работа Эконьского сельсовета признана удовлетворительной.

Новогодние елки в сельских школах

НОВОКИЕВСКИЙ УВАЛ, 25 декабря. (КрайТАСС). Во всех школах Мазановского района развернулась подготовка к новогодним елкам. В домах культуры и в колхозных клубах будут проведены специальные вечера, на которых отличники учебы выступят с рассказами о своей учебе. Организуются встречи учащихся с участниками Отечественной войны.

Новокиевская и Белояровская средние школы устраивают выставки на тему «Наши воспитанники на фронтах Великой Отечественной войны». На выставках будут представлены фотографии, письма к родным и газетные вырезки из фронтовых газет о героических подвигах на фронте воспитанников этих школ.

МОЛОДЕЖЬ ОБСУЖДАЕТ ТЕАТРАЛЬНУЮ ПОСТАНОВКУ

По инициативе комсомольских организаций, в Александровске-на-Сахалине был организован коллективный просмотр молодежью пьесы Б. Лавренева «Песня о черноморцах» в постановке областного драматического театра.

После просмотра состоялось обсуждение постановки, в котором приняли участие молодые рабочие, учащиеся, интеллигенция города. Они высказали много ценных замечаний о достоинствах и недостатках спектакля.

Создание Временного Национального Правительства Венгрии

ДЕБРЕЦЕН, 23 декабря. (ТАСС). Вчера Временное Национальное Собрание продолжило свою работу. Заседание было посвящено вопросу образования Временного Национального Правительства. Была избрана политическая комиссия, по предложению которой Собрание приняло решение поручить формирование Временного Национального Правительства генерал-полковнику Миклош Бела. После перерыва генерал-полковник Миклош Бела представил на утверждение Национального Собрания сформированный им кабинет. В результате тщательного обсуждения Собрание утвердило предложенный состав кабинета.

В состав Правительства вошли видные представители венгерских военных кругов, решившие активно бороться против германских войск, беспартийные общественные и научные деятели, бывшие депутаты парламента, а также представители демократических партий Венгрии: независимой партии мелких землевладельцев, национальной крестьянской партии, социал-демократов и коммунистов.

Временное Национальное Правительство Венгрии утверждено в следующем составе: премьер-министр — генерал-полковник **Миклош Бела**, министр иностранных дел — д-р **Дьендеши Янош**, министр внутренних дел — д-р **Эрдеи Ференц**, министр обороны — генерал-полковник **Вереш Янош**, министр финансов — д-р **Башари Иштван**, министр земледелия — г. **Надь Имре**, министр промышленности — г. **Такач Ференц**, министр торговли — **Габор Иожеф**, министр просвещения и культов — профессор граф **Телеки Геза**, министр юстиции — д-р **Валентини Агоштон**, министр снабжения — г. **Фараго Габор**, министр социального обеспечения — **Мольнар Эрик**.

После утверждения состава Правительства премьер-министр и другие члены Правительства, согласно существующей традиции, дали Национальному Собранию торжественное обещание хранить верность венгерскому народу, решениям Временного Национального Собрания, хранить государственную тайну и с честью выполнять свой служебный долг.

Затем премьер-министром была зачитана декларация Временного Национального Правительства, которая, после обсуждения делегатами, была под бурные аплодисменты одобрена Временным Национальным Собранием. На этом Собрание закончило свою работу. В конце заседания был исполнен венгерский национальный гимн.

Ниже приводится текст правительственной декларации.

Декларация Временного Национального Правительства Венгрии

Наша родина переживает тяжелый национальный кризис. Военный союз, заключенный с гитлеровской Германией, втянул Венгрию в войну немецких империалистов против Советского Союза и других свободолюбивых демократических народов. Со времени Мохачской катастрофы страна не испытывала такого падения. Поколеблены самые основы нашей государственности. По вине нацистского наймита Салаши Венгрия является последним сателлитом Гитлера, ненавидимого всем миром.

Регента нашей страны Миклоша Хорти захватили немцы. Находящиеся в Будапеште хунгаристские ландскехты, которые бросили страну в пропасть и именуют себя по милости Гитлера венгерским «правительством», являются узурпаторами. Страна осталась без руководства и без правительства в момент, когда жизненные интересы нации настоятельно требуют, чтобы бразды правления взяли бы крепкие руки и вывели бы нашу родину из катастрофы, в которую ее втянули союз с Германией и участие в войне на ее стороне. Этот глубокий национальный кризис пробудил венгерских патриотов, независимо от партийной принадлежности и общественного положения, объединиться в интересах спасения родины. Именно из этого подлинно национального единства родилось Временное Национальное Собрание, образованное на демократических основах, путем выборов делегатов от городских и сельских самоуправлений, крестьянских союзов, профессиональных союзов, промышленных, торговых и промысловых ассоциаций, кооперативных обществ, культурных и других общественных организаций. Временное Национальное Собрание, являясь единственно законным представительным органом венгерского народа, сформировало Временное Национальное Правительство Венгрии.

Временное Национальное Правительство, верное великим патриотическим традициям Ракоци и Кошута, раз и навсегда порывает с немецкими угнетателями, закабалявшими страну на протяжении столетий, порывает союз с Германией, которая на протяжении жизни одного поколения дважды привела нашу родину к военному поражению, к национальной катастрофе. Выражая волю венгерского народа, Временное Национальное Правительство будет добиваться скорейшего заключения перемирия с Советским Союзом и со всеми теми свободолюбивыми странами, с которыми Венгрия находится в состоянии войны. Временное Национальное Правительство берет на себя возмещение того материального ущерба, который был причинен Венгрией в войне против Советского Союза и соседних народов. Временное Национальное Правительство всячески будет стремиться к тому, чтобы установить добрососедские отношения и тесное сотрудничество со всеми соседними демократическими странами, а равно с Соединенными Штатами Америки, Великобританией и искреннюю дружбу с великим Советским Союзом, несущим нам освобождение от немецкого ига.

Жизненные интересы нации требуют, чтобы вооруженные силы венгерского народа совместно с армией Советского Союза и с другими демократическими народами способствовали уничтожению гитлеризма и тем самым частично искупили вину Венгрии перед Советским Союзом и другими свободолюбивыми нациями.

Временное Национальное Правительство рассматривает своей важнейшей задачей — мобилизацию всех сил, всех ресурсов венгерского народа против ненавистных немецких угнетателей и их хунгаристских наймитов, влекущих страну к гибели. Как на освобожденной Красной Армией территории, так и в той части страны, которая все еще оккупирована немцами, Временное Национальное Правительство сплачивает нацию в тесное единство и руководит ее борьбой, направленной к изгнанию немецких угнетателей, к созданию сильной, независимой, демократической Венгрии.

Демократическое преобразование Венгрии является непременным условием освобождения венгерского народа и восстановления нашей государственной независимости. В соответствии с этим Временное Национальное Правительство отменяет все антинародные законы и декреты, а равно варварские распоряжения, направленные против евреев. Оно гарантирует демократические права и свободы: свободу слова, печати, собраний и организаций; всеобщее, равное, прямое и тайное избирательное право и полную свободу вероисповедания. Временное Национальное Правительство распускает организации «Скрещенных стрел» и прочие антинародные организации; выкорчевывает из общественной жизни, культуры, печати, школ нацистскую заразу, идеологию расовой ненависти и национальной нетерпимости. Временное Национальное Правительство очистит государственные органы от хунгаристов и прочих немецких наймитов; привлечет к ответственности изменников родины, возродит на демократических основах административный аппарат и восстановит самоуправление сел, городов и комитатов.

В интересах борьбы против немецких угнетателей и ускорения освобождения нашей родины, Временное Национальное Правительство создаст новую национальную вооруженную силу, которая явится важнейшей гарантией венгерской независимости и государственного суверенитета.

Для экономического восстановления страны, осуществления вековых чаяний крестьянства, упрочения основ венгерской демократии Временное Национальное Правительство незамедлительно приступит к проведению земельной реформы, которая сделает много сотен тысяч безземельных и малоземельных крестьян владельцами жизнеспособных хозяйств. Для надела землей крестьян будут в первую очередь использованы конфискованные со всем инвентарем земельные владения изменников родины, активных членов «Фольксбунда» и лиц, служивших в немецкой армии. Землю получат прежде всего те, кто принимает участие в вооруженной борьбе против немцев и их наймитов из «Скрещенных стрел».

Временное Национальное Правительство отменит все те принудительные меры, целью которых было ограбление венгерского сельского хозяйства в интересах немцев и действенно поможет развитию сельскохозяйственного производства предоставлением государственного кредита и другими мероприятиями.

В тяжелых условиях ограбленной и опустошенной немцами страны Временное Национальное Правительство сделает все, от него зависящее, для повышения жизненного уровня широких слоев народа, для повышения заработной платы рабочих и служащих, искусственно поддерживавшейся на низком уровне в интересах немцев, восстановит самоуправление касс социального страхования, а равно и отмененные за время войны законы по охране труда и всемерно разовьет дальше трудовое законодательство.

Временное Национальное Правительство заявляет, что оно рассматривает частную собственность как основу экономической жизни и общественного строя страны и обеспечит ее неприкосновенность. Временное Национальное Правительство будет поощрять частную инициативу в торговле и промышленности, а также оказывать поддержку мелкой промышленности и торговле; проводить политику, направленную к широкому развитию промышленности и торговли в интересах упрочения экономической независимости страны и скорейшего восстановления разрушений, причиненных войной. Временное Национальное Правительство введет прогрессивную налоговую систему в целях справедливого участия всех слоев населения в покрытии общественных расходов.

* * *

Временное Национальное Правительство является организатором и руководителем венгерской национально-освободительной борьбы. Оно призывает весь венгерский народ, каждого венгерского патриота выполнить в эту тяжкую годину жизни нашего народа свой долг перед родиной и отдать все свои силы с полной готовностью к самопожертвованию, освободительной борьбе против немецких угнетателей; преданно поддерживать Временное Национальное Правительство в его действиях, направленных к спасению родины. Временное Национальное Правительство обращается с особым призывом к воскам, принужденным бороться на стороне немецких угнетателей, к офицерам и солдатам, обманутым гитлеровскими наймитами, повернуть оружие против немцев и общими силами свергнуть марионеточное правительство немецких наймитов и ускорить освобождение нашей родины. Пусть ни один гонвед не останется на стороне немцев! Кто не имеет возможности повернуть оружие против немцев, те должны перейти на нашу сторону. Пусть они придут организованно, частями, подразделениями, группами или поодиночке! Население оккупированной части страны должно отказывать в поддержке чужеземным немецким угнетателям и их наймитам, срывать все мероприятия узурпаторского правительства Салаши и его попытки поддерживать военное производство и работу транспорта, образовывать вооруженные партизанские отряды для освободительной борьбы.

Руководимая Временным Национальным Правительством национально-освободительная борьба венгерского народа против немцев и демократическое преобразование страны открывают перед нами путь, ведущий к возрождению нашей родины, приобщат нас к семье свободолюбивых народов и заложат фундамент сильной, независимой, свободной Венгрии.

Мероприятия Национального Комитета Освобождения Югославии

БЕЛГРАД, 23 декабря. (ТАСС). Как сообщает агентство Танюг, 19 декабря состоялось заседание Национального Комитета Освобождения Югославии под председательством маршала Тито.

Приняты решения по вопросам социального обеспечения, в частности, о помощи семьям партизан и инвалидам народно-освободительной войны, а также семьям граждан, находящихся в немецком плену.

Доверенному по делам здравоохранения поручена организация снабжения населения медикаментами, для чего отпущено 280 млн. динаров.

СУДЫ НАД ВОЕННЫМИ ПРЕСТУПНИКАМИ В БОЛГАРИИ

СОФИЯ, 21 декабря. (ТАСС). Как сообщает Болгарское радио, вчера начались два процесса по делу виновников вовлечения Болгарии в войну на стороне гитлеровской Германии. Первый состав народного суда заседает по делу бывших регентов, царских советников и бывших министров.

Второй состав народного суда слушает дело бывших депутатов народного собрания.

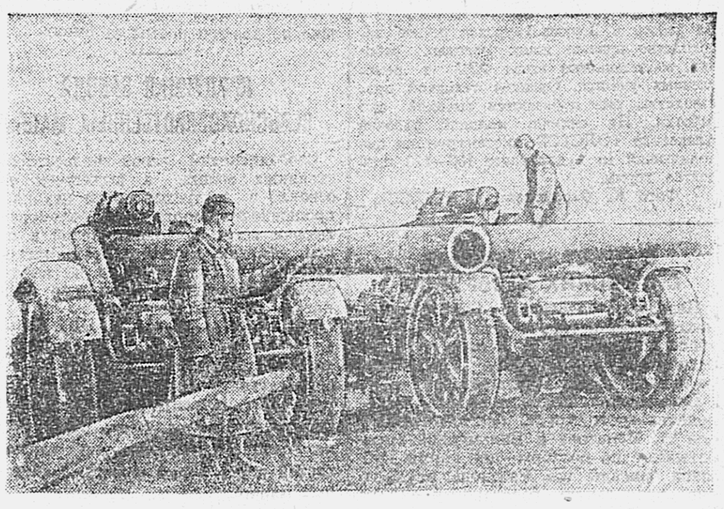

ДЕЙСТВУЮЩАЯ АРМИЯ. На снимках: 1. Немецкие тяжелые орудия, захваченные нашими войсками в Восточной Пруссии. 2. Второй Украинский фронт. В Венгрии. Пулеметчики подразделения, где командиром лейтенант А. А. Данилевич, ведут бой за овладение высотой.

Фото Л. Великжанина и Я. Поволоцкого. (Фотохроника ТАСС).

Французская Консультативная Ассамблея одобрила советско-французский договор

ПАРИЖ, 22 декабря. (ТАСС). Агентство Франс Пресс сообщает, что на заседании Консультативной Ассамблеи после министра иностранных дел Жоржа Бидо выступили Марсель Кашен и Поль Бонкур, приветствовавшие заключение франко-советского договора. Андре Филип заявил, что социалистическая партия одобряет этот договор. В дебатах выступили также Пьер Кот, представитель национального совета сопротивления Мюгтер и др. Председатель зачитал резолюцию доверия, представленную комиссией по иностранным делам. Затем с речью выступил генерал де Голль, после чего была принята резолюция доверия, которая гласит:

«Временная Консультативная Ассамблея поздравляет главу временного правительства Французской республики и министра иностранных дел по случаю счастливого заключения договора между Францией и СССР, который Ассамблея полностью одобряет. Ассамблея выражает пожелание, чтобы этот договор, который отныне является важным элементом военных усилий и коллективной безопасности, был дополнен рядом аналогичных пактов, свидетельствующих о солидарности Франции с другими Объединенными нациями и составляющих в целом необходимый этап будущей международной организации мира и безопасности».

Выступление де Голля на заседании Консультативной Ассамблеи

ПАРИЖ, 22 декабря. (ТАСС). Агентство Франс-Пресс сообщает, что де Голль выступил на заседании Консультативной Ассамблеи с речью о франко-советском договоре.

«По договору, — сказал он, — СССР и Франция обязались вести войну до полной победы, а затем, когда Германия будет побеждена, принять все необходимые меры, чтобы воспрепятствовать ей причинять другим вред. Этот договор знаменует собой твердую волю к сотрудничеству в будущем в деле выработки статута Европы завтрашнего дня. Это факт, что из-за Германии происходят все войны, все более длительные и тяжкие, в которых Франция и СССР подвергаются наибольшей опасности. Франция и СССР сильны, когда находятся в союзе, и они в опасности, когда изолированы».

«Существует, — продолжал де Голль, — категорический императив географии и здравого смысла, который привел обе страны к заключению этого договора. Реализм народов не исключает наличия симпатии, которые уходят своими корнями в глубь истории и посредством которых народный инстинкт выражает подлинные стремления наций. Хотя заключение Московского договора было продиктовано разумом, дружба также не была ему чуждой».

Дав высокую оценку огромным усилиям русского народа и способностям его руководителей и прежде всего Сталина, де Голль заявил: «Само собой разумеется, что договаривающиеся стороны не мыслят себе будущего устройства без содействия — в рамках договоров — наций, участвующих вместе с нами в общих усилиях. Договоры с ними одинаково желательны и необходимы. Великобритания и доминионы, вступившие в войну против общего врага одновременно с нами, стали непоколебимыми после нашего крушения. С берегов этих стран прибыли войска, освободившие территорию Франции. Поэтому Франция не мыслит ни победы, ни организации безопасности без союза с Лондоном».

«Особого рода связи, — сказал далее де Голль, — объединяют нас также со всеми народами, пострадавшими от вторжения и оккупации. Опыт должен был показать нам и нашим соседям на севере и на востоке необходимость стратегических и экономических соглашений. В такой общей организации Соединенные Штаты Америки, без которых нельзя было бы достигнуть победы, не могут отсутствовать. Франция намерена оказать общему делу ту помощь, на которую способна. Однако удовлетворение, которое испытала страна в связи с подписанием договора, не может снять тех тяжелых обязанностей, которые нам еще предстоит выполнить. Враг сейчас доказывает, — мы должны мужественно признать это, — что он еще не разбит. Ход событий, вероятно, может показать, что без Франции нельзя достигнуть победы. В этой области, как и в задачах завтрашнего дня, Франция берет на себя всю ответственность, выпадающую на ее долю».

ВОЕННЫЕ ДЕЙСТВИЯ В ЗАПАДНОЙ ЕВРОПЕ

ЛОНДОН, 23 декабря. (ТАСС). В сообщении штаба верховного командования экспедиционных сил союзников говорится:

В секторе Монтаржи войска союзников продолжали вести бои местного значения. В этом секторе существенных изменений не произошло. Близ Гофена противнику удалось несколько продвинуться. В районе Ставло противник не предпринимал новых попыток прорваться. Натиск немцев в северной части фронта ограничен районами Сен-Вит, Ставло и Мальмеди. Все три города находятся в руках союзников. Колонна войск противника, обошедшая Бастонь с северного фланга, достигла Ларош. В этом секторе продолжаются бои. Широкие операции предприняты противником в районе Вильц—Бастонь. Вильц окружен, и противник ведет бои в городе, немецкие танки продолжают продвигаться с целью перерезать дороги к северу, югу и востоку от Бастони. Некоторые отряды вражеских войск обошли Бастонь и продолжают продвижение на запад.

В районе Эхternаха положение стабилизировалось. Продвижение противника остановлено в районе Диквейлера, Освейлера и Бердорфа к западу и югу от Эхternаха. В секторе к востоку от Саргемюнда союзники заняли Уттвейлер.

ЛОНДОН, 23 декабря. (ТАСС). В сообщении штаба вооруженных сил союзников на Средиземноморском театре военных действий говорится, что в Италии, северо-западнее Баньякавалло противник оказывает ожесточенное сопротивление. Севернее Фаэнцы части 8-й армии продолжают упорно продвигаться между реками Ламоне и Сенио. Американские части 5-й армии развивали местный успех в 8,5 милях южнее Болоньи.

Положение в Греции

ЛОНДОН, 22 декабря. (ТАСС). Как передает агентство Рейтер, вечером 21 декабря в Афинах было официально объявлено, что английский штаб еще не получил ответа центрального комитета ЭЛАС на ультиматум, предъявленный 5 дней тому назад генералом Скоби. 21 декабря министр-президент при главном штабе вооруженных сил союзников на Средиземноморском театре военных действий Макмиллан вернулся в Афины после своего визита в главный штаб.

ЛОНДОН, 23 декабря. (ТАСС). Как сообщает агентство Рейтер, из Афин, вечером 22 декабря лидеры ЭЛАС (военная организация национального освободительного фронта) передали генералу Скоби ответ на его требования.

Текст ответа до сих пор официально не обнародован, но предполагают, что он содержит следующие четыре пункта: ЭЛАС соглашается вывести свои войска из Аттики; принимает требования генерала Скоби о разоружении сторонников ЭЛАС в районе Афин и Пирея; ЭЛАС требует, чтобы это разоружение проходило под контролем об'единенной англо-греческой комиссии; ЭЛАС требует также создания нового правительства национального единства.

Полагают, говорится в сообщении агентства Рейтер, что ответ ЭЛАС задержался в связи с тем, что штаб ЭЛАС в соответствии с первым условием, предложенным генералом Скоби, уже переведен за пределы Афин.

ПОКУШЕНИЕ НА РУМЫНСКОГО МИНИСТРА

БУХАРЕСТ, 20 декабря. (ТАСС). Газеты сообщают, что вечером 19 декабря в помещении отеля «Атеней-Палас» было совершено нападение на вице-председателя румынского совета министров Петра Гроза. Нападавшие были задержаны и оказались румынскими помещиками Константином Пилат, из Ботошани и Микулеску. Как известно, Гроза является видным румынским деятелем. Вступив вместе с возглавляемым им земледельческим фронтом в национально-демократический фронт, Гроза ведет активную борьбу за проведение аграрной реформы.

МИТИНГ ПРОТЕСТА В НЬЮ-ЙОРКЕ ПРОТИВ ПРОГИТЛЕРОВСКОЙ ДЕЯТЕЛЬНОСТИ ФРАНКО

НЬЮ-ЙОРК, 23 декабря. (ТАСС). Здесь состоялся на-днях массовый митинг, на котором выступил член конгресса США Коффи (демократ, от штата Вашингтон). Он заявил, что Франко продолжает поддерживать Германию, снабжая германские войска, блокированные во французских портах, нефтью, ввозимой для Испании из Соединенных Штатов и других стран Западного полушария. По словам Коффи, Франко все еще сохраняет в Испанском Марокко армию численностью примерно в 200 с лишним тысяч человек. В настоящее время в Испании находится больше немцев, чем когда-либо раньше.

Присутствующие на митинге приняли резолюцию, призывающую немедленно порвать отношения с Франко.

НАЛЕТ АМЕРИКАНСКОЙ АВИАЦИИ НА ЦЕНТРАЛЬНУЮ ЯПОНИЮ

ВАШИНГТОН, 22 декабря. (ТАСС). Военное министерство США сообщило, что крупное соединение американских сверхмощных «Летающих крепостей», базирующихся на остров Сайпан (Марианские острова), бомбардировало сегодня промышленные объекты на острове Хонсю (Япония).

ТОКИО, 22 декабря. (ТАСС). Японская императорская ставка объявила, что сегодня после полудня около 100 американских бомбардировщиков «Б-29», базирующихся на Марианские острова, совершили налет на Нагою и некоторые другие районы Японии.

УВЕЛИЧЕНИЕ НАБОРА В АМЕРИКАНСКУЮ АРМИЮ

ВАШИНГТОН, 23 декабря. (ТАСС). Военное министерство США объявило о своем решении увеличить набор в армию в январе и феврале от 60 до 80 тысяч человек в месяц. Еще неизвестно, нужно ли будет проводить набор на этом уровне в марте и апреле.

До проведения этой меры министерство перевело в наземные войска 55 тысяч человек из авиации и 25 тысяч—из вспомогательных частей.

Ответственный редактор
А. ГРЕБНЕВ.

В театрах и кино:

КРАЕВОЙ ТЕАТР МУЗЫКАЛЬНОЙ КОМЕДИИ. 26, 27 и 28 декабря «Раскинулось море широко». Анонс «Трапезундская одалиска». Начало в 8 час. 30 мин. веч. Билеты в кассах клуба УНКВД.

ТЕАТР ДОМА КРАСНОЙ АРМИИ. Гастроли армейского театра. 28 декабря «Чрезвычайный закон». 29 декабря «Мелкие козыри». Начало в 8 час. 30 мин. веч.

«ГИГАНТ». Большой зал «Богатая невеста». Сеансы: 2, 4, 6, 8, 10. Малый зал. «Потомок Чингис-хана».

«СОВКИНО». Художественный фильм «Гроза». Сеансы: 1-30, 3-15, 5, 6-45, 8-30, 10-15.

ВЛ02649 Типография «Тихоокеанская звезда». Адрес типографии: г. Хабаровск, Комсомольская, 42, телефон № 17-56. Зак. № 303. Тираж 84.150 экз.